



317.2 Instituto Nacional de Estadística y Geografía (México).  
Anuario estadístico de los Estados Unidos Mexicanos  
2010 / Instituto Nacional de Estadística y Geografía. –  
México : INEGI, c2010.

v.

ISSN 0188-8692

1. México - Condiciones económicas - Estadísticas. 2.  
México - Condiciones sociales - Estadísticas. 3. Geografía  
física – México.

DR © 2011, **Instituto Nacional de Estadística y Geografía**  
Edificio Sede  
Av. Héroe de Nacozari Sur Núm. 2301  
Fracc. Jardines del Parque, CP 20276  
Aguascalientes, Ags.

[www.inegi.org.mx](http://www.inegi.org.mx)  
[atencion.usuarios@inegi.org.mx](mailto:atencion.usuarios@inegi.org.mx)

**Anuario estadístico  
de los Estados Unidos  
Mexicanos  
2010**

Impreso en México  
ISSN 0188-8692

## Presentación

---

**El Instituto Nacional de Estadística y Geografía (INEGI)** presenta el **Anuario estadístico de los Estados Unidos Mexicanos 2010**. Sobre el particular, es importante señalar que el año indicado en la portada corresponde al de la edición, dando con ello continuidad a la serie anual de este producto, iniciada en 1893. Así, la edición 2010 constituye la publicación número 69 de este título.

**El** presente documento se revisó, actualizó y complementó con base en la estadística más reciente disponible, producida y validada principalmente por instituciones de la administración pública central y, en menor medida, del sector privado. Las series estadísticas incorporadas cubren, en su mayor parte, el periodo 1980 a 2009, omitiéndose, por razones de espacio, los años de 1981 a 1984, de 1986 a 1989 y de 1991 a 1994, los cuales se pueden consultar en las ediciones anteriores de este título.

**Un** factor primordial para la concreción de este producto fue la amplia colaboración de las fuentes de información; debido a ello, el **INEGI** hace patente su agradecimiento a las instituciones fuente por su decidida participación y espera de las mismas, así como de los usuarios, opiniones y sugerencias que contribuyan al enriquecimiento del contenido de este producto para cubrir mejor las necesidades de información estadística sobre el país.

**Para el Instituto**, la difusión de sus productos estadísticos es de fundamental importancia; es por ello que, con el fin de llegar a un mayor número de usuarios, este documento se ofrece en versión electrónica dentro de la Biblioteca Digital de su página en Internet ([www.inegi.org.mx](http://www.inegi.org.mx)), donde se puede consultar el acervo institucional disponible, el cual continuamente se está actualizando.

# Instituciones que proporcionaron información

---

## **A través de concertación**

	<b>Siglas utilizadas</b>
Aeropuertos y Servicios Auxiliares	ASA
Asociación Mexicana de la Industria Automotriz, AC	AMIA
Asociación Nacional de la Industria Química, AC	ANIQ
Asociación Nacional de Productores de Autobuses, Camiones y Tractocamiones, AC	ANPACT
Asociación Nacional de Universidades e Instituciones de Educación Superior	ANUIES
Bolsa Mexicana de Valores, SA de CV	BMV
Cámara Nacional de la Industria del Hierro y el Acero	CANACERO
Cámara Nacional de la Industria Textil	CANAINTEX
Caminos y Puentes Federales de Ingresos y Servicios Conexos	CAPUFE
Casa de Moneda de México	CMM
Centro de Planeación para el Control de Drogas	CENDRO
Centro Nacional de Planeación, Análisis e Información para el Combate a la Delincuencia	CENAPI
Comisión Federal de Electricidad	CFE
Comisión Federal de Telecomunicaciones	COFETEL
Comisión Nacional de Acuacultura y Pesca	CONAPESCA
Comisión Nacional de Seguros y Fianzas	CNSF
Comisión Nacional del Agua (Antes CNA)	CONAGUA
Consejo Nacional de Ciencia y Tecnología	CONACYT
Instituto Mexicano del Seguro Social	IMSS
Instituto Nacional de Migración	INM
Nacional Financiera, SNC	NAFIN
Nacional Monte de Piedad	NMP
Poder Federal	PF
Petróleos Mexicanos	PEMEX
Policía Federal Preventiva	PFP
Procuraduría General de la República	PGR
Satélites Mexicanos, SA de CV	SATMEX
Secretaría de Agricultura, Ganadería, Desarrollo Rural, Pesca y Alimentación	SAGARPA
Secretaría de Comunicaciones y Transportes	SCT
Secretaría de Economía	SE
Secretaría de Educación Pública	SEP
Secretaría de Energía	SENER
Secretaría de Gobernación	SG
Secretaría de Seguridad Pública	SSP
Secretaría de Turismo	SECTUR
Servicio Postal Mexicano	SEPOMEX
Telecomunicaciones de México	TELECOMM

## **Documentales**

Banco de México	BANXICO
Colegio de México	COLMEX
Comisión Nacional de Arbitraje Médico	CONAMED

## Instituciones que proporcionaron información

---

Comisión Nacional de los Salarios Mínimos	CONASAMI
Comisión Nacional del Sistema de Ahorro para el Retiro	CON SAR
Comisión Nacional para la Protección y Defensa de los Usuarios de Servicios Financieros	CONDUSEF
Consejo Nacional de Población	CONAPO
Instituto Mexicano de la Propiedad Industrial	IMPI
Organización de las Naciones Unidas	ONU
Poder Ejecutivo Federal	PEF
Presidencia de la República	PR
Secretaría de Agricultura, Ganadería y Desarrollo Rural (a partir de diciembre de 2000 se denomina Secretaría de Agricultura, Ganadería, Desarrollo Rural, Pesca y Alimentación)	SAGAR
Secretaría de Agricultura y Recursos Hidráulicos (hoy SAGARPA)	SARH
Secretaría de Comercio y Fomento Industrial (a partir de diciembre de 2000 se denomina Secretaría de Economía)	SECOFI
Secretaría de Energía (a partir de diciembre de 2000 sus siglas son SENER)	SE
Secretaría de Energía, Minas e Industria Paraestatal (hoy SENER)	SEMIP
Secretaría de Hacienda y Crédito Público	SHCP
Secretaría de Medio Ambiente, Recursos Naturales y Pesca (a partir de diciembre de 2000 se denomina Secretaría de Medio Ambiente y Recursos Naturales)	SEMARNAP
Secretaría de Medio Ambiente y Recursos Naturales	SEMARNAT
Secretaría de Pesca	SEPESCA
Secretaría de Programación y Presupuesto	SPP
Secretaría de Salud	SSA
Secretaría de Trabajo y Previsión Social	STPS

### ***Fuentes propias***

Instituto Nacional de Estadística y Geografía	INEGI
---	-------

## Otras siglas utilizadas

---

### **Siglas utilizadas**

ADEFAS	Adeudos de Ejercicios Fiscales Anteriores
ADI	Asociación de Desarrolladores Inmobiliarios
AFORE	Administradoras de Fondos para el Retiro
AJUSTABONOS	Bonos Ajustables del Gobierno Federal
APEC	Cooperación Económica Asia-Pacífico
BANEJERCITO	Banco Nacional del Ejército Fuerza Aérea y Armada, SNC
BANOBRAS	Banco Nacional de Obras y Servicios Públicos, SNC
BECATE	Programa de Becas a la Capacitación para el Trabajo
BONDES	Bonos de Desarrollo del Gobierno Federal

## Otras siglas utilizadas

---

BORES	Bonos de Reestructuración Urbana
BPAS	Bonos de Protección al Ahorro
BREMS	Bonos de Regulación Monetaria
CADI	Centro de Atención de Desarrollo Infantil
CAIC	Centro de Atención Infantil Comunitario
CBICS	Certificados Bursátiles de Indemnización Carretera Segregables
CD	Partido Convergencia por la Democracia
CEBAS	Centros de Educación Básica para Adultos
CENDI	Centro de Desarrollo Infantil
CETES	Certificados de la Tesorería de la Federación
CIF	Costo, Seguro y Flete (Cost, Insurance and Freight)
CLyFC	Compañía de Luz y Fuerza del Centro (Hoy LFC)
CNDH	Comisión Nacional de Derechos Humanos
CONACULTA	Consejo Nacional Para la Cultura y las Artes
CONADE	Comisión Nacional del Deporte
CONALEP	Colegio Nacional de Educación Profesional Técnica
CONASIDA	Comisión Nacional contra el SIDA
CONASUPO	Compañía Nacional de Subsistencias Populares
CONAVI	Comisión Nacional de Vivienda
CONSAR	Comisión Nacional del Sistema de Ahorro para el Retiro
COTSA	Compañía Operadora de Teatros, SA de CV
DDF	Departamento del Distrito Federal (hoy Gobierno del Distrito Federal)
DPT	Difteria, Tosferina y Tétanos
DS	Partido Democracia Social
DTH	Servicio Directo a Hogares (siglas en inglés)
ECHASA	Estudios Churubusco Azteca, SA
EUA	Estados Unidos de América
FAMEVAL	Fondo de Apoyo al Mercado de Valores
FARAC	Fideicomiso de Apoyo al Rescate de Autopistas Concesionadas
FASSA	Fondo de Aportaciones para los Servicios de Salud
FDN	Frente Democrático Nacional
FERRONALES	Ferrocarriles Nacionales de México
FICAPRO	Fideicomiso Casa Propia
FICORCA	Fideicomiso para la Cobertura de Riesgos Cambiarios
FIDECINE	Fondo de Inversión y Estímulos al Cine
FIDELAC	Fideicomiso para el Desarrollo Urbano de la Ciudad Lázaro Cárdenas-Las Truchas
FIVIDESU	Fideicomiso para la Vivienda y el Desarrollo Urbano
FM2	Forma Migratoria de Inmigrante
FM3	Forma Migratoria de No Inmigrante
FMN	Forma Migratoria de Personas de Negocios
FMVC	Forma Migratoria de Visitantes y Consejeros
FOB	Libre a Bordo (Free on Board)
FOBAPROA	Fondo Bancario de Protección al Ahorro
FONACOT	Fondo de Fomento y Garantía para el Consumo de los Trabajadores

## Otras siglas utilizadas

---

FONHAPO	Fondo Nacional de Habitaciones Populares
FOPROCINE	Fondo para la Producción Cinematográfica de Calidad
FOVI	Fondo de Operación y Financiamiento Bancario a la Vivienda
FOVIM	Fondo de Vivienda Magisterial
FOVISSSTE	Fondo de la Vivienda del Instituto de Seguridad y Servicios Sociales de los Trabajadores del Estado
HABITAT	Hábitat para la humanidad México, AC
IDE	Impuestos sobre Depósitos en Efectivo
IEPS	Impuesto Especial sobre Producción y Servicios
IETU	Impuesto Empresarial a Tasa Única
IFE	Instituto Federal Electoral
IMCINE	Instituto Mexicano de Cinematografía
INAH	Instituto Nacional de Antropología e Historia
INBA	Instituto Nacional de Bellas Artes y Literatura
INCOBUSA	Inmobiliaria Comercial Bustamante, SA de CV
INEA	Instituto Nacional para la Educación de los Adultos
INFONAVIT	Instituto del Fondo Nacional de la Vivienda para los Trabajadores
IPAB	Instituto para la Protección del Ahorro Bancario
ISAN	Impuesto sobre Automóviles Nuevos
ISO	Organización Internacional para la Estandarización (International Organization for Standardization)
ISR	Impuesto Sobre la Renta
ISSFAM	Instituto de Seguridad Social para las Fuerzas Armadas Mexicanas
ISSSTE	Instituto de Seguridad y Servicios Sociales de los Trabajadores del Estado
IVA	Impuesto al Valor Agregado
KLM	Compañía Real Holandesa de Aviación
LFC	Luz y Fuerza del Centro (antes CLyFC)
LGEEPA	Ley General de Equilibrio Ecológico y Protección al Ambiente
LOTENAL	Lotería Nacional para la Asistencia Pública
OCDE	Organización para la Cooperación y el Desarrollo Económico
OMS	Organización Mundial de la Salud
PAGAFES	Pagarés de la Tesorería de la Federación
PAN	Partido Acción Nacional
PANAL	Partido Nueva Alianza
PARM	Partido Auténtico de la Revolución Mexicana
PAS	Partido Alianza Social
PASC	Partido Alternativa Socialdemócrata y Campesina
PC	Partido Cardenista
PCD	Partido del Centro Democrático
PDM	Partido Demócrata Mexicano
PDM-UNO	Partido Demócrata Mexicano-Unión Nacional Opositora
PEM	Partido Ecologista de México
PFCRN	Partido del Frente Cardenista de Reconstrucción Nacional
PICS	Pagaré de Indemnización Carretera

## Otras siglas utilizadas

---

PIDIREGAS	Proyectos de Infraestructura Productiva de Largo Plazo
PMS	Partido Mexicano Socialista
PMT	Partido Mexicano de los Trabajadores
PPS	Partido Popular Socialista
PRD	Partido de la Revolución Democrática
PRI	Partido Revolucionario Institucional
PROCAMPO	Programa de Apoyos Directos al Campo
PROCAPTE	Programa de Capitalización Temporal
PROGRESA	Programa de Educación, Salud y Alimentación
PROSAVI	Programa de Subsidios y Apoyos a la Vivienda
PRT	Partido Revolucionario de los Trabajadores
PSN	Partido de la Sociedad Nacionalista
PST	Partido Socialista de los Trabajadores
PSUM	Partido Socialista Unificado de México
PT	Partido del Trabajo
PVEM	Partido Verde Ecologista de México
RCV	Retiro, Cesantía y Vejez
SAR	Sistema de Ahorro para el Retiro
SCIAN	Sistema de Clasificación Industrial de América del Norte
SCNM	Sistema de Cuentas Nacionales de México
SEDENA	Secretaría de la Defensa Nacional
SEDESOL	Secretaría de Desarrollo Social
SEMAR	Secretaría de Marina
SHF	Sociedad Hipotecaria Federal
SIACON	Sistema de Información Agropecuaria de Consulta
SIDA	Síndrome de Inmunodeficiencia Adquirida
SIEFORES	Sociedades de Inversión Especializadas en Fondos para el Retiro
SITE	Sistema de Información Turística Estatal
SNC	Sociedad Nacional de Crédito
SOFOLES	Sociedades Financieras de Objeto Limitado
TELMEX	Teléfonos de México, SA de CV
TELNOR	Teléfonos del Noroeste, SA de CV
TESOBONOS	Bonos de la Tesorería de la Federación
TIE	Tasa de Interés Interbancaria de Equilibrio
UDIBONOS	Bonos de Desarrollo del Gobierno Federal Denominados en Unidades de Inversión
UDIS	Unidades de Inversión
VIVAH	Programa de Apoyos y Subsidios para la Vivienda Progresiva

### Nota importante

En algunos tabulados, la suma de los parciales puede no coincidir con los totales, debido al redondeo de las cifras.



## Signos y símbolos

---

bd	Barriles diarios
HP	Caballos de fuerza
cm <sup>3</sup>	Centímetros cúbicos
C	Cifras confidenciales
E/	Cifras estimadas
-	Cifras negativas
P/	Cifras preliminares
R/	Cifras revisadas
E	Este
GWh	Gigawatt-hora
°	Grados
°C	Grados centígrados
°F	Grados fahrenheit
hab	Habitantes
ha	Hectáreas
kg	Kilogramos
km	Kilómetros
km <sup>2</sup>	Kilómetros cuadrados
KWh	Kilowatt-hora
l	Litros
l/s	Litros por segundo
MWh	Megawatt-hora
m	Metros
m <sup>2</sup>	Metros cuadrados
m <sup>3</sup>	Metros cúbicos
m <sup>3</sup> /s	Metros cúbicos por segundo
msnm	Metros sobre el nivel del mar
Mbd	Miles de barriles diarios
mm	Milímetros
hm <sup>3</sup>	Millones de metros cúbicos (Hectómetros cúbicos)
'	Minutos
NA	No aplicable
ND	No disponible
NS	No significativo
NE	Noreste
NO	Noroeste
N	Norte
O	Oeste
"	Segundos
SC	Sin cotización
S	Sur
SO	Suroeste
t	Toneladas
TRB	Toneladas de registro bruto
TEU	Unidad de Carga de 20 pies (Twenty Feet Equivalent Unit)

# Índice general

---

Introducción

Índice de cuadros

1. Aspectos geográficos y medio ambiente
2. Población
3. Vivienda y urbanización
4. Educación
5. Ciencia y tecnología
6. Cultura, recreación y deporte
7. Salud y seguridad social
8. Seguridad y orden público
9. Trabajo
10. Salarios
11. Información económica agregada
12. Agropecuario, aprovechamiento forestal y pesca
13. Industria
14. Comercio
15. Turismo
16. Transportes
17. Comunicaciones
18. Indicadores financieros
19. Sector público
20. Sector externo

Glosario

Anexos

- A. Áreas geográficas definidas para la aplicación de los salarios mínimos
- B. Fechas conmemorativas seleccionadas
- C. Tabla de conversiones

## Introducción

---

En México, el **Instituto Nacional de Estadística y Geografía (INEGI)** es la institución responsable de proveer a la sociedad de la mayor parte de la información estadística producida en el país, insumo básico para sustentar el conocimiento de los diferentes aspectos que lo caracterizan; así como en la realización de diagnósticos y la formulación, instrumentación y control de planes y programas; además, su utilización es indispensable en los procesos de evaluación de resultados y como respaldo de estudios e investigaciones.

El **INEGI** produce información estadística mediante los programas de *Censos Nacionales* (Población, Económicos y Agropecuario), *Encuestas por Muestreo* (en hogares y en establecimientos) y *Aprovechamiento de Registros Administrativos* (demográficos y económicos), cuyos resultados se ofrecen a los usuarios a través de publicaciones y medios electrónicos.

Asimismo, el **Instituto** realiza otros dos programas que, en forma importante, utilizan los resultados obtenidos por los tres ya enunciados: el de *Estadística Derivada*, por medio del cual se genera el Sistema de Cuentas Nacionales de México, y el de *Integración de Estadísticas*, programa orientado a elaborar publicaciones en las que se conjuntan estadísticas seleccionadas producidas por el **INEGI** y por instituciones de los sectores público, privado y social, con el fin de facilitar a los usuarios el acceso a un significativo volumen de información sobre un sector o actividad económica, o bien, cubriendo una amplia gama de temas referidos a unidades geográficas determinadas, por ejemplo, el país, una entidad federativa o un municipio.

A este programa de *Integración de Estadísticas* corresponde, entre otros productos, el **Anuario estadístico de los Estados Unidos Mexicanos (AEEUM)**, cuyo objetivo es *integrar y divulgar información estadística sobre la magnitud, estructura y comportamiento de una gran diversidad de indicadores referidos a los fenómenos económicos y sociales de México*, que sirva como base informativa para el conocimiento y análisis de la situación del país en las dos últimas décadas.

Como objetivos específicos, el **AEEUM** tiene los siguientes: ofrecer estadística relevante sobre el contexto nacional bajo criterios

uniformes de manejo y presentación que faciliten su consulta, aportar elementos para evaluar la información disponible y contribuir a conformar una base de datos nacional.

**La importancia de este producto se sustenta en los aspectos que a continuación se indican:** propicia el establecimiento de flujos continuos de información estadística entre las instituciones generadoras y los usuarios de la misma; presenta, bajo un enfoque de complementariedad, estadísticas oficiales y de fuentes privadas; contribuye al desarrollo del sistema estadístico nacional y al fortalecimiento del servicio público de información; y apoya el fomento de la cultura estadística.

**La información de este número está referida, principalmente, al ámbito nacional.** En lo concerniente a la cobertura temporal, la estadística es de corte anual y comprende series de hasta trece años, conformadas por 1980, 1985, 1990 y 1995 a 2009. Es conveniente mencionar que, dado que las fuentes informativas proporcionan anualmente series revisadas y validadas, pudieran presentarse diferencias de los datos entre una edición y otra.

**En algunos casos, el usuario podrá encontrar en este título información de dos fuentes sobre un mismo concepto, cifras que no necesariamente habrán de coincidir debido a las diferencias de objetivos, metodologías y definiciones utilizadas en cada estadística.** Al respecto, si hay interés por profundizar acerca de estos elementos, se sugiere consultar las fuentes que se citan en cada cuadro; lo anterior se recomienda también en el caso de requerir información más detallada o adicional a la que se ofrece en esta publicación que, en general, contiene una selección de la estadística disponible en las diversas fuentes.

**Esta edición presenta una estructura capitular similar a la anterior;** de los 20 capítulos que la conforman, el primero aborda información seleccionada sobre aspectos geográficos y del medio ambiente del país, como: superficie y límites territoriales; división política y fisiográfica; principales cumbres y depósitos de agua; así como áreas naturales protegidas; proyectos de impacto y riesgo ambientales; y generación y tratamiento de residuos sólidos municipales. Los siguientes nueve capítulos están referidos a aspectos demográficos y sociales, cubiertos por los temas de población; urbanización y vivienda; educación; ciencia y tecnología; cultura, recreación y deporte; salud y seguridad social; seguridad y orden público; y trabajo. Del capítulo 11 al 20 se incorpora la estadística sobre aspectos económicos, específicamente, información económica agregada; caracterización de los sectores agropecuario e industrial; comercio; turismo; transportes y comunicaciones; aspectos financieros; y sectores público y externo.

**Por lo que toca a las fuentes de información empleadas para la integración de este número, encabezan la lista, por la cantidad de información proporcionada, las instituciones del sector público,**

entre las que se encuentran el propio **INEGI** y diversas Secretarías de Estado, como las de Agricultura, Ganadería, Desarrollo Rural, Pesca y Alimentación; Salud; Educación Pública; Hacienda y Crédito Público; y Comunicaciones y Transportes, entre otras. Asimismo, dentro de los organismos y empresas públicos se deben mencionar la Comisión Federal de Electricidad, el Instituto Mexicano del Seguro Social, Petróleos Mexicanos, Caminos y Puentes Federales de Ingresos y Servicios Conexos, así como el Banco de México, en su carácter de órgano autónomo. También se incorporan estadísticas de fuentes privadas y organismos financieros, entre los que se pueden citar a la Asociación Mexicana de la Industria Automotriz; la Cámara Nacional de la Industria del Hierro y del Acero; y la Bolsa Mexicana de Valores.

**A**dicionalmente, se anexa el glosario, que presenta los términos que se consideró conveniente definir con el propósito de facilitar la comprensión de la estadística incluida; otros anexos son: áreas geográficas determinadas para la aplicación de los salarios mínimos, fechas conmemorativas y tabla de conversiones de diversas unidades de medida.

## 1. Aspectos geográficos y medio ambiente

- 1.1 Superficie territorial jerarquizada por principales países  
(Kilómetros cuadrados)
- 1.2 Superficie territorial, límites internacionales del territorio continental, longitud de la línea de costa y posición geográfica de los Estados Unidos Mexicanos
- 1.3 Capitales, altitudes, longitud de la línea de costa, municipios y superficie del territorio continental por entidad federativa
- 1.4 Localización geográfica de ciudades seleccionadas
- 1.5 Altitud y ubicación de las principales cumbres
- 1.6 Provincias fisiográficas y estados que comprenden
- 1.7 Grupo de climas, rangos de temperatura media anual y de precipitación total anual por entidad federativa
- 1.8 Estructura porcentual de la superficie continental por grupo de climas
- 1.9 Superficie total de los depósitos de agua por tipo  
(Miles de kilómetros cuadrados)
- 1.10 Características de los principales ríos por vertiente
- 1.11 Indicadores seleccionados de las principales presas de los Estados Unidos Mexicanos
- 1.12 Principales lagos de México
- 1.13 Distribución porcentual de la superficie territorial según principales regiones naturales para cada entidad federativa
- 1.14 Número y superficie de áreas naturales protegidas según categoría  
Años seleccionados de 1990 a 2009
- 1.15 Volumen de residuos sólidos urbanos según generación y disposición final  
Serie anual de 1995 a 2010  
(Miles de toneladas)
- 1.16 Infraestructura instalada para el manejo de residuos peligrosos  
Serie anual de 1995 a 2009  
(Plantas)
- 1.17 Proyectos de riesgo ambiental según rama industrial  
Años seleccionados de 1990 a 2009
- 1.18 Proyectos de impacto ambiental según sector de actividad económica  
Años seleccionados de 1990 a 2009
- 1.19 Indicadores seleccionados de auditorías ambientales a industrias  
Serie anual de 1995 a 2009
- 1.20 Visitas de inspección a fuentes fijas contaminantes de jurisdicción federal según resultado  
Serie anual de 1995 a 2009

## **2. Población**

- 2.1 Población total por tamaño de localidad, sexo y grandes grupos de edad  
Años censales de 1995 a 2010
- 2.2 Población total por tamaño de localidad, entidad federativa y sexo  
Años censales seleccionados de 1930 a 2010
- 2.3 Población total por grupo quinquenal de edad según sexo  
Años censales 2000 y 2005
- 2.4 Población total por tamaño de localidad  
Años censales 2005 y 2010
- 2.5 Población de 5 y más años por sexo y grupo quinquenal de edad según condición de habla indígena  
Años censales 2000 y 2005
- 2.6 Población de 5 y más años que habla lengua indígena por principales lenguas según grupo quinquenal de edad  
Año censal 2005
- 2.7 Nacimientos registrados por sexo según edad  
Años seleccionados de 1985 a 2008
- 2.8 Nacimientos registrados en localidades de 2 500 y más habitantes por sexo según edad  
Años seleccionados de 1985 a 2008
- 2.9 Nacimientos registrados en localidades menores de 2 500 habitantes por sexo según edad  
Años seleccionados de 1985 a 2008
- 2.10 Nacimientos registrados en localidades de tamaño no especificado por sexo según edad  
Años seleccionados de 1985 a 2008
- 2.11 Matrimonios registrados por sexo según grupo de edad de los contrayentes  
Años seleccionados de 1980 a 2008
- 2.12 Divorcios registrados según duración del matrimonio  
Años seleccionados de 1980 a 2008
- 2.13 Divorcios registrados según tipo de trámite  
Años seleccionados de 1980 a 2008
- 2.14 Defunciones generales registradas por gran grupo de edad según tamaño de localidad de residencia habitual del fallecido  
Años seleccionados de 1985 a 2009
- 2.15 Defunciones generales registradas por sexo según grupo quinquenal de edad  
Años seleccionados de 1985 a 2009
- 2.16 Indicadores demográficos seleccionados  
Años seleccionados de 1980 a 201F

## **3. Vivienda y urbanización**

- 3.1 Viviendas particulares habitadas y sus ocupantes por entidad federativa  
Año censal 2005
- 3.2 Viviendas particulares habitadas por número de ocupantes  
Años censales 2000 y 2005
- 3.3 Viviendas particulares habitadas por disponibilidad de drenaje, agua y energía eléctrica  
Años censales 2000 y 2005
- 3.4 Créditos ejercidos para vivienda según principales organismos  
Años seleccionados de 1985 a 2010

- 3.5 Inversión ejercida en vivienda según principales organismos  
Años seleccionados de 1985 a 2010  
(Millones de pesos)
- 3.6 Créditos ejercidos para vivienda según tipo de programa  
Años seleccionados de 1985 a 2009
- 3.7 Inversión ejercida en vivienda según tipo de programa  
Años seleccionados de 1985 a 2009  
(Millones de pesos)
- 3.8 Indicadores seleccionados del programa agua limpia  
Serie anual de 1995 a 2010
- 3.9 Origen y destino de la inversión en infraestructura de agua potable, alcantarillado y saneamiento  
Serie anual de 1995 a 2009  
(Millones de pesos)
- 3.10 Recaudación por el cobro de derechos federales de agua por rubros de ingreso  
Serie anual de 1995 a 2009  
(Millones de pesos)

#### **4. Educación**

- 4.1 Población de 15 y más años por grupo quinquenal de edad según condición de alfabetismo y sexo  
Años censales 2000 y 2005
- 4.2 Población de 6 a 14 años por edad desplegada según aptitud para leer y escribir y sexo  
Años censales 2000 y 2005
- 4.3 Población de 6 y más años por sexo y edad según condición de asistencia escolar  
Años censales 2000 y 2005
- 4.4 Población de 15 y más años por nivel de instrucción según sexo  
Años censales 2000 y 2005
- 4.5 Población de 5 y más años por grupo quinquenal de edad según nivel de instrucción y grados aprobados en primaria  
Año censal 2005
- 4.6 Población de 5 y más años por grupo quinquenal de edad según nivel de instrucción y grados aprobados en carrera técnica o comercial y secundaria  
Año censal 2005
- 4.7 Población de 15 y más años por grupo quinquenal de edad según nivel de instrucción y grados aprobados en el nivel medio superior  
Año censal 2005
- 4.8 Población de 15 y más años por grupo quinquenal de edad según nivel de instrucción y grados aprobados en el nivel superior  
Año censal 2005
- 4.9 Principales indicadores educativos  
Ciclos escolares seleccionados de 1980/1981 a 2008/2009
- 4.10 Alumnos inscritos, personal docente y escuelas del sistema educativo nacional a inicio de cursos  
Ciclos escolares seleccionados de 1980/1981 a 2008/2009
- 4.11 Alumnos inscritos, bajas, existencias y alumnos aprobados a fin de cursos  
Ciclos escolares seleccionados de 1980/1981 a 2007/2008
- 4.12 Alumnos inscritos, personal docente y escuelas en preescolar a inicio de cursos  
Ciclos escolares seleccionados de 1980/1981 a 2008/2009



- 4.13 Alumnos inscritos, bajas, existencias y alumnos promovidos en preescolar a fin de cursos  
Ciclos escolares seleccionados de 1980/1981 a 2007/2008
- 4.14 Alumnos inscritos, personal docente y escuelas en primaria a inicio de cursos  
Ciclos escolares seleccionados de 1980/1981 a 2008/2009
- 4.15 Alumnos inscritos, bajas, existencias y alumnos aprobados en primaria a fin de cursos  
Ciclos escolares seleccionados de 1980/1981 a 2007/2008
- 4.16 Alumnos inscritos, personal docente y escuelas en secundaria a inicio de cursos  
Ciclos escolares seleccionados de 1980/1981 a 2008/2009
- 4.17 Alumnos inscritos, bajas, existencias y alumnos aprobados en secundaria a fin de cursos  
Ciclos escolares seleccionados de 1980/1981 a 2007/2008
- 4.18 Alumnos inscritos, personal docente y escuelas en capacitación para el trabajo  
Ciclos escolares seleccionados de 1980/1981 a 2008/2009
- 4.19 Alumnos inscritos, bajas, existencias y alumnos aprobados en capacitación para el trabajo  
Ciclos escolares seleccionados de 1980/1981 a 2007/2008
- 4.20 Alumnos inscritos, personal docente y escuelas en bachillerato a inicio de cursos  
Ciclos escolares seleccionados de 1980/1981 a 2008/2009
- 4.21 Alumnos inscritos, bajas, existencias y alumnos aprobados en bachillerato a fin de cursos  
Ciclos escolares seleccionados de 1980/1981 a 2007/2008
- 4.22 Alumnos inscritos, personal docente y escuelas en profesional técnico a inicio de cursos  
Ciclos escolares seleccionados de 1980/1981 a 2008/2009
- 4.23 Alumnos inscritos, bajas, existencias y alumnos aprobados en profesional técnico a fin de cursos  
Ciclos escolares seleccionados de 1980/1981 a 2007/2008
- 4.24 Alumnos inscritos, personal docente y escuelas en licenciatura en educación normal a inicio de cursos  
Ciclos escolares seleccionados de 1980/1981 a 2008/2009
- 4.25 Alumnos inscritos, bajas, existencias y alumnos aprobados en licenciatura en educación normal a fin de cursos  
Ciclos escolares seleccionados de 1980/1981 a 2007/2008
- 4.26 Alumnos inscritos, personal docente y escuelas en educación superior a inicio de cursos  
Ciclos escolares seleccionados de 1980/1981 a 2008/2009
- 4.27 Alumnos inscritos a inicio de cursos en educación primaria según grado  
Ciclos escolares seleccionados de 1980/1981 a 2008/2009  
(Miles)
- 4.28 Alumnos inscritos a inicio de cursos en educación secundaria según grado  
Ciclos escolares seleccionados de 1980/1981 a 2008/2009  
(Miles)
- 4.29 Alumnos inscritos a inicio de cursos en los niveles profesional técnico y bachillerato según grado  
Ciclos escolares seleccionados de 1980/1981 a 2008/2009  
(Miles)

- 4.30 Alumnos a inicio de cursos de licenciatura y posgrado según área de estudio  
Años seleccionados de 1980 a 2007
- 4.31 Población atendida en el sistema de educación extraescolar  
Años seleccionados de 1980 a 2008
- 4.32 Población atendida por los servicios de educación inicial  
Años seleccionados de 1980 a 2008
- 4.33 Población atendida por los servicios de educación para adultos  
Años seleccionados de 1980 a 2008  
(Miles)
- 4.34 Características educativas seleccionadas en atención a la población indígena  
Años seleccionados de 1980 a 2009
- 4.35 Población atendida y diagnosticada y unidades de servicio para educación especial  
Años seleccionados de 1985 a 2010
- 4.36 Gasto nacional en educación según sector  
Años seleccionados de 1980 a 2010  
(Millones de pesos)
- 4.37 Gasto público en educación del sistema escolarizado según nivel educativo  
Años seleccionados de 1980 a 2010  
(Millones de pesos)

## **5. Ciencia y tecnología**

- 5.1 Gasto federal ejercido en ciencia y tecnología según sector de asignación  
Años seleccionados de 1990 a 2009  
(Millones de pesos corrientes)
- 5.2 Gasto federal ejercido en ciencia y tecnología según objetivo socioeconómico  
Años seleccionados de 1990 a 2009  
(Millones de pesos corrientes)
- 5.3 Gasto federal ejercido en ciencia y tecnología según sector administrativo  
Años seleccionados de 1980 a 2009  
(Millones de pesos corrientes)
- 5.4 Presupuesto administrado por el Consejo Nacional de Ciencia y Tecnología  
según actividad  
Años seleccionados de 1990 a 2009  
(Miles de pesos corrientes)
- 5.5 Miembros del Sistema Nacional de Investigadores según área del conocimiento  
Serie anual de 1995 a 2009
- 5.6 Número y costo de las becas vigentes por el Consejo Nacional de Ciencia y Tecnología  
Serie anual de 1995 a 2009
- 5.7 Patentes solicitadas y concedidas en México según nacionalidad de los titulares  
Años seleccionados de 1980 a 2009
- 5.8 Patentes solicitadas y concedidas en México  
Años seleccionados de 1980 a 2009
- 5.9 Proyectos de investigación y cooperación apoyados conjuntamente con otros países  
Años seleccionados de 1990 a 2010

## **6. Cultura, recreación y deporte**

- 6.1 Características seleccionadas de la red nacional de bibliotecas  
Años seleccionados de 1990 a 2010
- 6.2 Recursos financieros para el desarrollo de la cultura y el arte por eje temático  
Serie anual de 2007 a 2010  
(Millones de pesos)
- 6.3 Eventos realizados para la difusión cultural según institución organizadora  
Años seleccionados de 1990 a 2010
- 6.4 Difusión y promoción cultural a través de medios masivos de comunicación  
Años seleccionados de 1990 a 2010
- 6.5 Número de estímulos económicos otorgados a la creación artística y mecenazgo por el Fondo Nacional para la Cultura y las Artes  
Años seleccionados de 1990 a 2010
- 6.6 Características seleccionadas de educación artística según organismo  
Años seleccionados de 1990 a 2010
- 6.7 Presupuesto ejercido en actividades físicas y deportivas según organismo  
Años seleccionados de 1990 a 2010  
(Millones de pesos)
- 6.8 Acciones de impulso al desarrollo deportivo  
Años seleccionados de 1990 a 2010

## **7. Salud y seguridad social**

- 7.1 Población asegurada en instituciones públicas de salud según institución  
Años seleccionados de 1980 a 2008  
(Miles)
- 7.2 Unidades médicas en instituciones públicas de salud según institución  
Años seleccionados de 1980 a 2009
- 7.3 Unidades de hospitalización en instituciones públicas de salud según institución  
Años seleccionados de 1980 a 2009
- 7.4 Unidades de consulta externa en instituciones públicas de salud según institución  
Años seleccionados de 1980 a 2009
- 7.5 Camas censables en instituciones públicas de salud según institución  
Años seleccionados de 1980 a 2009
- 7.6 Recursos materiales seleccionados en instituciones públicas de salud  
Años seleccionados de 1980 a 2009
- 7.7 Personal médico en instituciones públicas de salud según especialidad  
Años seleccionados de 1980 a 2009
- 7.8 Personal médico en instituciones públicas de salud según institución  
Años seleccionados de 1980 a 2009
- 7.9 Médicos generales en instituciones públicas de salud según institución  
Años seleccionados de 1980 a 2009
- 7.10 Médicos especialistas en instituciones públicas de salud según institución  
Años seleccionados de 1980 a 2009
- 7.11 Médicos pasantes en instituciones públicas de salud según institución  
Años seleccionados de 1980 a 2009
- 7.12 Personal en otras labores médicas en instituciones públicas de salud según institución  
Años seleccionados de 1980 a 2009

- 7.13 Personal no médico en instituciones públicas de salud  
Años seleccionados de 1980 a 2009
- 7.14 Consultas externas otorgadas en instituciones públicas de salud según institución  
Años seleccionados de 1980 a 2008  
(Miles)
- 7.15 Consultas externas generales otorgadas en instituciones públicas de salud  
según institución  
Años seleccionados de 1980 a 2008  
(Miles)
- 7.16 Consultas externas de especialidad otorgadas en instituciones públicas de salud  
según institución  
Años seleccionados de 1980 a 2008  
(Miles)
- 7.17 Consultas externas odontológicas otorgadas en instituciones públicas de salud  
según institución  
Años seleccionados de 1980 a 2008  
(Miles)
- 7.18 Consultas externas de urgencias otorgadas en instituciones públicas de salud  
según institución  
Años seleccionados de 1980 a 2008  
(Miles)
- 7.19 Consultas de planificación familiar otorgadas en instituciones públicas de salud  
según institución  
Años seleccionados de 1990 a 2008  
(Miles)
- 7.20 Servicios de hospitalización en instituciones públicas de salud  
Años seleccionados de 1980 a 2008  
(Miles)
- 7.21 Servicios auxiliares de diagnóstico en instituciones públicas de salud  
Años seleccionados de 1980 a 2008  
(Miles)
- 7.22 Inmunizaciones aplicadas en instituciones públicas de salud según tipo de biológico  
Años seleccionados de 1980 a 2008  
(Miles)
- 7.23 Recursos materiales seleccionados en establecimientos particulares de salud  
Serie anual de 1995 a 2009
- 7.24 Personal médico en nómina y en acuerdo especial que labora en establecimientos  
particulares de salud según especialidad  
Serie anual de 2001 a 2009
- 7.25 Personal no médico que labora en establecimientos particulares de salud  
Serie anual de 1995 a 2009
- 7.26 Consultas externas en establecimientos particulares de salud según tipo de consulta  
Serie anual de 1995 a 2009
- 7.27 Servicios auxiliares de diagnóstico y tratamiento en establecimientos particulares  
de salud según clase de servicio  
Serie anual de 1995 a 2009
- 7.28 Indicadores hospitalarios seleccionados de los servicios en establecimientos particulares  
de salud  
Serie anual de 1995 a 2009
- 7.29 Defunciones generales registradas por capítulo de causa de mortalidad  
Serie anual de 1998 a 2009

- 7.30 Defunciones fetales registradas según grupo quinquenal de edad de la madre  
Años seleccionados de 1980 a 2009
- 7.31 Defunciones fetales registradas según estado civil de la madre  
Años seleccionados de 1980 a 2009
- 7.32 Defunciones fetales registradas según número de semanas de gestación  
Años seleccionados de 1980 a 2009
- 7.33 Defunciones fetales registradas según tipo de asistencia médica proporcionada a la madre durante el parto  
Años seleccionados de 1980 a 2009
- 7.34 Asesorías especializadas, inconformidades y dictámenes médicos atendidos y concluidos por la Comisión Nacional de Arbitraje Médico  
Serie anual de 1996 a 2009
- 7.35 Gasto público federal ejercido en salud según régimen e institución  
Años seleccionados de 1990 a 2009  
(Millones de pesos)
- 7.36 Acciones y apoyos a personas con capacidades diferentes otorgadas por el Sistema Nacional para el Desarrollo Integral de la Familia  
Años seleccionados de 1990 a 2009
- 7.37 Indicadores seleccionados de programas de atención alimentaria a grupos vulnerables  
Años seleccionados de 1990 a 2009
- 7.38 Prestaciones sociales otorgadas por el Instituto de Seguridad y Servicios Sociales de los Trabajadores del Estado  
Años seleccionados de 1980 a 2010
- 7.39 Prestaciones sociales otorgadas por el Instituto Mexicano del Seguro Social  
Años seleccionados de 1990 a 2009
- 7.40 Prestaciones económicas otorgadas por el Instituto de Seguridad y Servicios Sociales de los Trabajadores del Estado  
Años seleccionados de 1990 a 2010
- 7.41 Prestaciones económicas otorgadas por el Instituto Mexicano del Seguro Social  
Años seleccionados de 1990 a 2009
- 7.42 Casos de SIDA notificados, diagnosticados y acumulados  
Años seleccionados de 1985 a 2009

## **8. Seguridad y orden público**

- 8.1 Indicadores seleccionados relativos a la actuación del Ministerio Público de la Federación  
Serie anual de 1995 a 2009
- 8.2 Indicadores seleccionados relativos a la actuación de los órganos auxiliares del Ministerio Público de la Federación  
Años seleccionados de 1980 a 2009
- 8.3 Denuncias ante el Ministerio Público de la Federación según tipo de delito  
Serie anual de 1995 a 2009
- 8.4 Órdenes de aprehensión giradas a la Policía Judicial Federal  
Serie anual de 1995 a 2009
- 8.5 Averiguaciones previas registradas por presuntos delitos denunciadas ante las agencias del Ministerio Público Federal  
Serie anual de 1995 a 2009
- 8.6 Indicadores seleccionados del Sistema Nacional Penitenciario  
Años seleccionados de 1990 a 2009

- 8.7 Sanciones a servidores públicos de la Procuraduría General de la República según clase de sanción  
Años seleccionados de 1990 a 2009
- 8.8 Principales indicadores sobre la actividad de la Comisión Nacional de los Derechos Humanos  
Serie anual de 2000 a 2009
- 8.9 Indicadores seleccionados del programa de atención a menores y adolescentes en situación de vulnerabilidad  
Años seleccionados de 1990 a 2009
- 8.10 Presuntos delincuentes registrados en los juzgados de los fueros federal y común según principales delitos  
Serie anual de 1996 a 2008
- 8.11 Procesados registrados en los juzgados de primera instancia por fuero y delitos seleccionados  
2009
- 8.12 Sentenciados en los juzgados de los fueros federal y común según principales delitos  
Serie anual de 1996 a 2008
- 8.13 Sentenciados registrados en los juzgados de primera instancia por fuero y delitos seleccionados  
2009
- 8.14 Procesados registrados en los juzgados de primera instancia de los fueros federal y común según grupos de edad  
Años seleccionados de 1990 a 2009
- 8.15 Sentenciados registrados en los juzgados de primera instancia de los fueros federal y común según grupos de edad  
Años seleccionados de 1990 a 2009
- 8.16 Defunciones accidentales y violentas según tipo de defunción y sexo  
Años seleccionados de 1990 a 2009
- 8.17 Defunciones accidentales y violentas según edad del fallecido  
Años seleccionados de 1990 a 2009
- 8.18 Defunciones accidentales y violentas según estado conyugal del fallecido  
Años seleccionados de 1990 a 2009
- 8.19 Defunciones accidentales y violentas según nivel de escolaridad del fallecido  
Años seleccionados de 1990 a 2009
- 8.20 Accidentes de tránsito terrestre según clase de percance  
Serie anual de 1997 a 2009
- 8.21 Indicadores seleccionados de siniestralidad en carreteras federales  
Años seleccionados de 1980 a 2009
- 8.22 Superficie erradicada y plantíos ilícitos destruidos en el combate a los delitos contra la salud  
Años seleccionados de 1990 a 2009
- 8.23 Volumen asegurado de drogas en el combate a los delitos contra la salud  
Años seleccionados de 1990 a 2009
- 8.24 Personas detenidas, aseguramiento de bienes y pistas destruidas en el combate a los delitos contra la salud  
Años seleccionados de 1990 a 2009
- 8.25 Recursos humanos en las fuerzas armadas y egresados de los planteles militares y navales según dependencia  
Años seleccionados de 1980 a 2009

- 8.26 Indicadores sobre las actividades de las fuerzas armadas en la vigilancia del territorio, espacio aéreo y mares nacionales según dependencia  
Años seleccionados de 1985 a 2009
- 8.27 Origen y destino de los recursos autorizados del Sistema Nacional de Seguridad Pública  
Serie anual de 1997 a 2009  
(Millones de pesos)

## 9. Trabajo

- 9.1 Población de 14 y más años por sexo según condición de actividad  
Serie anual de 1995 a 2010  
(Miles)
- 9.2 Población de 14 y más años por nivel de instrucción según condición de actividad  
Serie anual de 2005 a 2010  
(Miles)
- 9.3 Población económicamente activa según condición de ocupación y sexo  
Serie anual de 1995 a 2010  
(Miles)
- 9.4 Tasa de participación económica por sexo y grupo de edad  
Serie anual de 2005 a 2010  
(Por ciento)
- 9.5 Población ocupada por sexo según sector de actividad económica  
Serie anual de 1995 a 2010  
(Miles)
- 9.6 Población ocupada por posición en la ocupación y sexo  
Serie anual de 1995 a 2010  
(Miles)
- 9.7 Población ocupada por nivel de ingreso  
Serie anual de 1995 a 2010  
(Miles)
- 9.8 Población ocupada por grupo de ocupación principal  
Serie anual de 2005 a 2010  
(Miles)
- 9.9 Población ocupada por tamaño de la unidad económica  
Serie anual de 2005 a 2010  
(Miles)
- 9.10 Población ocupada por duración de la jornada de trabajo  
Serie anual de 1995 a 2010  
(Miles)
- 9.11 Población ocupada por tipo de prestación laboral  
Serie anual de 2005 a 2010  
(Miles)
- 9.12 Obreros ocupados en la industria manufacturera según división de actividad económica  
Años seleccionados de 1980 a 2008
- 9.13 Empleados ocupados en la industria manufacturera según división de actividad económica  
Años seleccionados de 1980 a 2008
- 9.14 Personal ocupado en la industria manufacturera según tipo  
Serie anual de 2005 a 2009
- 9.15 Horas trabajadas en la industria manufacturera según división de actividad económica  
Años seleccionados de 1980 a 2008  
(Miles de horas)

- 9.16 Horas trabajadas por el personal ocupado en la industria manufacturera según tipo  
Serie anual de 2005 a 2009  
(Miles de horas)
- 9.17 Índice general del personal ocupado en los establecimientos comerciales al por mayor  
por rama de actividad  
Serie anual de 2001 a 2009  
(Índice ponderado 2003=100.0)
- 9.18 Índice general del personal ocupado en los establecimientos comerciales al por menor  
por rama de actividad  
Serie anual de 2001 a 2009  
(Índice ponderado 2003=100.0)
- 9.19 Tasa de desocupación por grupos de edad y sexo  
Serie anual de 2005 a 2010  
(Por ciento)
- 9.20 Población desocupada por nivel de instrucción  
Serie anual de 2005 a 2010  
(Miles)
- 9.21 Población no económicamente activa por actividad realizada  
Serie anual de 2005 a 2010  
(Miles)
- 9.22 Indicadores seleccionados de empleo y desempleo  
Serie anual de 1995 a 2010  
(Por ciento)
- 9.23 Indicadores seleccionados del Servicio Nacional de Empleo  
Años seleccionados de 1985 a 2009
- 9.24 Trabajadores asegurados permanentes y eventuales en el Instituto Mexicano del Seguro  
Social según ámbito  
Serie anual de 2000 a 2009
- 9.25 Trabajadores permanentes y eventuales según sector y división de actividad económica  
Serie anual de 1997 a 2009
- 9.26 Trabajadores incorporados al régimen del Instituto de Seguridad y Servicios Sociales  
de los Trabajadores del Estado según tipo de institución  
Años seleccionados de 1985 a 2010
- 9.27 Trabajadores registrados en Administradoras de Fondos para el Retiro  
Serie anual de 1998 a 2009
- 9.28 Indicadores seleccionados sobre riesgo de trabajo  
Años seleccionados de 1980 a 2009
- 9.29 Trabajadores bajo seguro de riesgo de trabajo según grupo de edad  
Años seleccionados de 1985 a 2009
- 9.30 Casos de riesgo de trabajo terminado según grupo de edad  
Años seleccionados de 1985 a 2009
- 9.31 Tasa de incidencia de riesgo de trabajo terminado por cada 100 trabajadores sujetos  
a este seguro según grupo de edad  
Años seleccionados de 1985 a 2009
- 9.32 Número de accidentes y enfermedades de trabajo según actividad económica  
de mayor incidencia  
Años seleccionados de 1985 a 2009



- 9.33 Accidentes de trabajo según región anatómica afectada  
Años seleccionados de 1980 a 2009  
(Casos)
- 9.34 Incapacidades permanentes y defunciones según tipo de riesgo de trabajo  
Años seleccionados de 1980 a 2009
- 9.35 Convenios de trabajo fuera de juicio según actividad económica  
Años seleccionados de 1980 a 2009
- 9.36 Trabajadores que intervienen en los convenios de trabajo fuera de juicio  
según actividad económica  
Años seleccionados de 1980 a 2009
- 9.37 Conflictos de trabajo según actividad económica  
Años seleccionados de 1980 a 2009
- 9.38 Trabajadores demandantes en conflictos de trabajo según actividad económica  
Años seleccionados de 1980 a 2009
- 9.39 Conflictos de trabajo solucionados según clase de solución  
Años seleccionados de 1980 a 2009
- 9.40 Emplazamientos a huelga de jurisdicción local según actividad económica  
Años seleccionados de 1980 a 2009
- 9.41 Emplazamientos a huelga de jurisdicción local según motivo, tipo de emplazamiento  
y trabajadores emplazantes  
Años seleccionados de 1980 a 2009
- 9.42 Emplazamientos a huelga solucionados de jurisdicción local  
según actividad económica  
Serie anual de 1995 a 2009
- 9.43 Huelgas estalladas de jurisdicción local según actividad económica  
Años seleccionados de 1980 a 2009
- 9.44 Huelgas estalladas de jurisdicción local según motivo  
Años seleccionados de 1980 a 2009
- 9.45 Huelgas solucionadas de jurisdicción local según actividad económica  
Años seleccionados de 1980 a 2009

## **10. Salarios**

- 10.1 Salario mínimo general nacional y por área geográfica  
Años seleccionados de 1980 a 2010  
(Pesos diarios)
- 10.2 Remuneraciones totales en la industria manufacturera según división  
de actividad económica  
Años seleccionados de 1980 a 2008  
(Miles de pesos)
- 10.3 Remuneraciones totales pagadas al personal ocupado en la industria manufacturera  
según tipo  
Serie anual de 2005 a 2009  
(Miles de pesos)
- 10.4 Sueldos pagados en la industria manufacturera según división de actividad económica  
Años seleccionados de 1980 a 2008  
(Miles de pesos)
- 10.5 Salarios pagados en la industria manufacturera según división de actividad económica  
Años seleccionados de 1980 a 2008  
(Miles de pesos)

- 10.6 Remuneraciones promedio mensuales reales por persona ocupada en la industria de empresas constructoras  
Años seleccionados de 1985 a 2009  
(Pesos)
- 10.7 Índice general de remuneraciones reales por persona ocupada en los establecimientos comerciales al por mayor por rama  
Serie anual de 2001 a 2009  
(Índice ponderado 2003=100.0)
- 10.8 Índice general de remuneraciones reales por persona ocupada en los establecimientos comerciales al por menor por rama  
Serie anual de 2001 a 2009  
(Índice ponderado 2003=100.0)

## 11. Información económica agregada

- 11.1 Principales características de las unidades económicas de los sectores privado y paraestatal por sector de actividad económica  
Año censal 2008
- 11.2 Cuenta de producción total por rubros  
Serie anual de 2003 a 2009  
(Millones de pesos a precios corrientes)
- 11.3 Valor agregado bruto en valores básicos por sector de actividad económica  
Serie anual de 2003 a 2009  
(Millones de pesos)
- 11.4 Cuenta de generación del ingreso por rubros  
Serie anual de 2003 a 2009  
(Millones de pesos a precios corrientes)
- 11.5 Remuneración de asalariados por sector de actividad económica  
Serie anual de 2003 a 2009  
(Millones de pesos a precios corrientes)
- 11.6 Otros impuestos netos sobre la producción por sector de actividad económica  
Serie anual de 2003 a 2009  
(Millones de pesos a precios corrientes)
- 11.7 Excedente bruto de operación por sector de actividad económica  
Serie anual de 2003 a 2009  
(Millones de pesos a precios corrientes)
- 11.8 Cuenta de capital por rubros  
Serie anual de 2003 a 2009  
(Millones de pesos a precios corrientes)
- 11.9 Cuenta de transacciones corrientes con el exterior por rubros  
Serie anual de 2003 a 2009  
(Millones de pesos a precios corrientes)
- 11.10 Oferta y utilización total de bienes y servicios por rubros  
Serie anual de 2003 a 2009  
(Millones de pesos a precios de comprador)
- 11.11 Producción a precios de mercado por sector de actividad económica  
Serie anual de 2003 a 2009  
(Millones de pesos)
- 11.12 Importación de bienes y servicios CIF por destino de bien  
Serie anual de 2003 a 2009  
(Millones de pesos a precios de comprador)

- 11.13 Demanda intermedia de bienes y servicios por sector de actividad económica  
Serie anual de 2003 a 2009  
(Millones de pesos)
- 11.14 Demanda final de bienes y servicios por sector de actividad económica  
Serie anual de 2003 a 2009  
(Millones de pesos)
- 11.15 Gasto de consumo privado de bienes y servicios por sector de actividad económica  
Serie anual de 2003 a 2009  
(Millones de pesos)
- 11.16 Gastos de consumo del gobierno general por sector de actividad económica  
Serie anual de 2003 a 2009  
(Millones de pesos)
- 11.17 Formación bruta de capital fijo por tipo de bien  
Serie anual de 2003 a 2009  
(Millones de pesos)
- 11.18 Exportación de bienes y servicios FOB por sector de actividad económica  
Serie anual de 2003 a 2009  
(Millones de pesos)
- 11.19 Índice de precios implícitos de la cuenta de bienes y servicios por rubros  
Serie anual de 2003 a 2009  
(Base 2003=100.0)
- 11.20 Índice de precios implícitos del valor agregado bruto en valores básicos por sector de actividad económica  
Serie anual de 2003 a 2009  
(Base 2003=100.0)
- 11.21 Cuenta de generación del ingreso de los sectores institucionales por rubros  
Serie anual de 2003 a 2008  
(Millones de pesos a precios corrientes)
- 11.22 Producto interno neto ecológico  
Serie anual de 2003 a 2008  
(Millones de pesos a precios corrientes)
- 11.23 Establecimientos certificados con ISO-9000 en México según actividad económica  
Serie anual de 1995 a 2009

## **12. Agropecuario, aprovechamiento forestal y pesca**

- 12.1 Principales características de las unidades de producción y su superficie  
Año censal 2007
- 12.2 Superficie de las unidades de producción  
Año censal 2007  
(Hectáreas)
- 12.3 Superficie sembrada, cosechada y valor de la producción agrícola por cultivo  
Años agrícolas seleccionados de 1990 a 2009
- 12.4 Superficie agrícola sembrada según cultivo y productos seleccionados  
Años agrícolas seleccionados de 1990 a 2009  
(Miles de hectáreas)
- 12.5 Superficie agrícola cosechada según cultivo y productos seleccionados  
Años agrícolas seleccionados de 1990 a 2009  
(Miles de hectáreas)

- 12.6 Volumen de la producción agrícola según cultivo y productos seleccionados  
Años agrícolas seleccionados de 1990 a 2009  
(Miles de toneladas)
- 12.7 Valor de la producción agrícola según cultivo y productos seleccionados  
Años agrícolas seleccionados de 1990 a 2009  
(Millones de pesos)
- 12.8 Indicadores seleccionados del programa de apoyos directos al campo  
Serie anual de 1995 a 2010
- 12.9 Producción de ganado en pie y de carne en canal según especie  
Años seleccionados de 1990 a 2009  
(Miles de toneladas)
- 12.10 Volumen y valor de la producción de leche, huevo para plato, miel, cera  
en greña y lana sucia  
Años seleccionados de 1990 a 2009
- 12.11 Ganado sacrificado para consumo en los rastros municipales según especie  
Años seleccionados de 1980 a 2009
- 12.12 Volumen de la producción forestal maderable según grupo de especies  
Años seleccionados de 1980 a 2008  
(Miles de metros cúbicos rollo)
- 12.13 Valor de la producción forestal maderable según grupo de especies  
Años seleccionados de 1980 a 2008  
(Miles de pesos)
- 12.14 Volumen de la producción forestal maderable según grupo de productos  
Años seleccionados de 1980 a 2008  
(Miles de metros cúbicos rollo)
- 12.15 Volumen de la producción forestal no maderable según grupo de productos  
Años seleccionados de 1980 a 2008  
(Toneladas)
- 12.16 Volumen de la captura pesquera en peso vivo por destino y especie  
Años seleccionados de 1980 a 2009  
(Toneladas)
- 12.17 Volumen de la captura pesquera en peso desembarcado por destino y especie  
Años seleccionados de 1980 a 2009  
(Toneladas)
- 12.18 Volumen de la producción acuícola en peso vivo según especie  
Años seleccionados de 1980 a 2009  
(Toneladas)
- 12.19 Embarcaciones pesqueras según tipo de captura  
Años seleccionados de 1980 a 2009

### **13. Industria**

- 13.1 Principales características de las unidades económicas de los sectores industriales por subsector de actividad económica  
Año censal 2008
- 13.2 Volumen de la producción minerometalúrgica según producto  
Años seleccionados de 1980 a 2009
- 13.3 Valor de la producción minerometalúrgica según producto  
Años seleccionados de 1980 a 2009  
(Miles de pesos)

- 13.4 Volumen de las reservas totales y producción de hidrocarburos  
Serie anual de 1995 a 2009  
(Millones de barriles de petróleo crudo equivalente)
- 13.5 Indicadores seleccionados sobre perforación de pozos y explotación de campos  
Años seleccionados de 1980 a 2009
- 13.6 Volumen de la producción de petróleo crudo según región y activo integral  
Serie anual de 1994 a 2009  
(Miles de barriles diarios)
- 13.7 Volumen de la producción de gas natural según región y activo integral  
Serie anual de 1994 a 2009  
(Millones de pies cúbicos diarios)
- 13.8 Establecimientos en la industria manufacturera según división de actividad económica  
Años seleccionados de 1980 a 2008
- 13.9 Valor de la producción en la industria manufacturera según división de actividad económica  
Años seleccionados de 1980 a 2008  
(Miles de pesos)
- 13.10 Valor de la producción de los productos elaborados en la industria manufacturera según subsector de actividad económica  
Serie anual de 2005 a 2009  
(Miles de pesos)
- 13.11 Valor de las ventas en la industria manufacturera según división de actividad económica  
Años seleccionados de 1980 a 2008  
(Miles de pesos)
- 13.12 Valor de las ventas de los productos elaborados en la industria manufacturera según subsector de actividad económica  
Serie anual de 2005 a 2009  
(Miles de pesos)
- 13.13 Volumen de la producción de fibras blandas para uso textil según tipo de fibra  
Años seleccionados de 1985 a 2009  
(Toneladas)
- 13.14 Capacidad de refinación de productos petrolíferos  
Años seleccionados de 1980 a 2009  
(Miles de barriles diarios)
- 13.15 Elaboración de petrolíferos según principales productos  
Años seleccionados de 1980 a 2009  
(Miles de barriles diarios)
- 13.16 Volumen de las ventas internas de gas natural seco, gas licuado y productos petrolíferos  
Años seleccionados de 1980 a 2009  
(Miles de barriles diarios)
- 13.17 Valor de las ventas internas de gas natural seco, gas licuado y productos petrolíferos  
Años seleccionados de 1980 a 2009  
(Millones de pesos)
- 13.18 Precios promedio al público de productos petrolíferos seleccionados  
Serie anual de 1994 a 2009  
(Pesos por metro cúbico)
- 13.19 Volumen de la producción petroquímica según organismo y producto  
Años seleccionados de 1985 a 2009  
(Miles de toneladas)

- 13.20 Volumen de la producción petroquímica secundaria según subrama de actividad  
Años seleccionados de 1985 a 2007  
(Miles de toneladas)
- 13.21 Valor de la producción petroquímica secundaria según subrama de actividad  
Años seleccionados de 1985 a 2007  
(Miles de pesos)
- 13.22 Volumen de la producción de materias primas siderúrgicas según producto  
Años seleccionados de 1985 a 2008  
(Toneladas)
- 13.23 Volumen de la producción de metales básicos siderúrgicos según producto  
Años seleccionados de 1990 a 2008  
(Toneladas)
- 13.24 Volumen de la producción de laminados, piezas vaciadas y forjadas y tubos sin costura  
Años seleccionados de 1985 a 2008  
(Toneladas)
- 13.25 Volumen de la producción de derivados siderúrgicos según producto  
Años seleccionados de 1985 a 2008  
(Toneladas)
- 13.26 Volumen de la producción de acero según proceso  
Años seleccionados de 1985 a 2008  
(Toneladas)
- 13.27 Volumen de las ventas de productos siderúrgicos  
Años seleccionados de 1985 a 2008  
(Toneladas)
- 13.28 Producción de vehículos automotores según tipo y categoría  
Años seleccionados de 1990 a 2009  
(Unidades)
- 13.29 Ventas a la red de distribuidores de vehículos automotores según tipo y categoría  
Años seleccionados de 1990 a 2009  
(Unidades)
- 13.30 Cobrado por maquila en la industria manufacturera según división  
de actividad económica  
Años seleccionados de 1980 a 2008  
(Miles de pesos)
- 13.31 Valor nominal y real de la producción en empresas constructoras  
Años seleccionados de 1985 a 2009  
(Millones de pesos)
- 13.32 Valor nominal y real de la producción en empresas constructoras  
según nivel institucional  
Serie anual de 1995 a 2009  
(Millones de pesos)
- 13.33 Capacidad efectiva para generación de energía eléctrica en el sector público  
según tipo de generación  
Años seleccionados de 1985 a 2009  
(Megawatts)
- 13.34 Generación bruta de energía eléctrica según sector  
Años seleccionados de 1985 a 2009  
(Gigawatt-hora)
- 13.35 Principales características del sector eléctrico nacional  
Años seleccionados de 1985 a 2009

## 14. Comercio

- 14.1 Principales características de las unidades económicas de los sectores de comercio al por mayor y al por menor por subsector de actividad económica  
Año censal 2008
- 14.2 Índice general de ventas y compras netas de mercancías en los establecimientos comerciales al por mayor por rama  
Serie anual de 2001 a 2009  
(Índices ponderados 2003=100.0)
- 14.3 Índice general de ventas y compras netas de mercancías en los establecimientos comerciales al por menor por rama  
Serie anual de 2001 a 2009  
(Índices ponderados 2003=100.0)
- 14.4 Índice nacional de precios al consumidor según mes  
Años seleccionados de 1980 a 2009  
(Base 2a. quincena de junio de 2002=100.0)
- 14.5 Índice nacional de precios al consumidor según objeto del gasto  
Años seleccionados de 1980 a 2009  
(Base 2a. quincena de junio de 2002=100.0)
- 14.6 Índice nacional de precios al consumidor según actividad económica de origen  
Años seleccionados de 1990 a 2009  
(Base 2a. quincena de junio de 2002=100.0)
- 14.7 Índice nacional de precios al consumidor según durabilidad de los bienes  
Años seleccionados de 1990 a 2009  
(Base 2a. quincena de junio de 2002=100.0)
- 14.8 Índice nacional de precios al consumidor según estrato de ingreso familiar  
Años seleccionados de 1990 a 2009  
(Base 2a. quincena de junio de 2002=100.0)
- 14.9 Índice general de precios al consumidor según ciudad  
Años seleccionados de 1980 a 2009  
(Base 2a. quincena de junio de 2002=100.0)
- 14.10 Índice de precios al consumidor en el área metropolitana de la Ciudad de México según objeto del gasto  
Años seleccionados de 1980 a 2009  
(Base 2a. quincena de junio de 2002=100.0)
- 14.11 Índice de precios al consumidor en el área metropolitana de la Ciudad de México según actividad económica de origen  
Años seleccionados de 1990 a 2009  
(Base 2a. quincena de junio de 2002=100.0)
- 14.12 Índice nacional de precios productor de mercancías y servicios finales según sector y actividad económica de origen  
Serie anual de 1995 a 2009  
(Base diciembre de 2003=100.0)
- 14.13 Índice nacional de precios productor de mercancías y servicios según destino de la demanda final  
Serie anual de 1995 a 2009  
(Base diciembre de 2003=100.0)
- 14.14 Índice nacional de precios productor de mercancías según destino de la demanda final  
Serie anual de 1995 a 2009  
(Base diciembre de 2003=100.0)
- 14.15 Inflaciones del Índice nacional de precios al consumidor, subyacente y subíndices complementarios  
Serie anual de 1996 a 2009  
(Variación porcentual anual)

## 15. Turismo

- 15.1 Establecimientos de hospedaje y cuartos disponibles según categoría turística  
Años seleccionados de 1980 a 2009
- 15.2 Cuartos disponibles promedio según centros turísticos seleccionados  
Años seleccionados de 1985 a 2009
- 15.3 Turistas registrados según centros turísticos seleccionados  
Años seleccionados de 1990 a 2009  
(Miles de personas)
- 15.4 Turistas nacionales registrados según centros turísticos seleccionados  
Años seleccionados de 1990 a 2009  
(Miles de personas)
- 15.5 Turistas extranjeros registrados según centros turísticos seleccionados  
Años seleccionados de 1990 a 2009  
(Miles de personas)
- 15.6 Visitantes internacionales a México  
Años seleccionados de 1980 a 2009  
(Miles de personas)
- 15.7 Gasto total de visitantes internacionales a México  
Años seleccionados de 1980 a 2009  
(Millones de dólares)
- 15.8 Visitantes internacionales de México al exterior  
Años seleccionados de 1980 a 2009  
(Miles de personas)
- 15.9 Gasto total de visitantes internacionales de México al exterior  
Años seleccionados de 1980 a 2009  
(Millones de dólares)
- 15.10 Indicadores seleccionados de los turistas internacionales según tipo de turismo  
Años seleccionados de 1990 a 2009
- 15.11 Indicadores seleccionados de los visitantes internacionales fronterizos  
según modo de acceso  
Años seleccionados de 1990 a 2009
- 15.12 Turistas internacionales al interior de México según calidad migratoria y motivo del viaje  
Años seleccionados de 1980 a 2009  
(Miles de personas)
- 15.13 Gasto total de los turistas internacionales al interior de México según calidad migratoria  
y motivo del viaje  
Años seleccionados de 1980 a 2009  
(Millones de dólares)
- 15.14 Turistas internacionales de México al exterior según vía de salida  
y motivo del viaje  
Años seleccionados de 1980 a 2009  
(Miles de personas)
- 15.15 Gasto total de los turistas internacionales de México al exterior según vía de salida  
y motivo del viaje  
Años seleccionados de 1980 a 2009  
(Millones de dólares)
- 15.16 Turistas internacionales según tipo de turismo  
Años seleccionados de 1980 a 2009  
(Miles de personas)



- 15.17 Indicadores del financiamiento a la actividad turística del Fondo Nacional de Fomento al Turismo  
Años seleccionados de 1980 a 2008
- 15.18 Valor del financiamiento del Banco Nacional de Comercio Exterior a la actividad turística  
Años seleccionados de 1990 a 2008  
(Miles de dólares)
- 15.19 Valor agregado bruto total y turístico en valores básicos  
Serie anual de 2003 a 2008  
(Miles de pesos corrientes)

## 16. Transportes

- 16.1 Principales características de las unidades económicas dedicadas al transporte, correos y almacenamiento por subsectores de actividad económica  
Año censal 2008
- 16.2 Longitud de la red nacional de carreteras según superficie de rodamiento  
Años seleccionados de 1980 a 2009  
(Kilómetros)
- 16.3 Longitud de la red nacional de carreteras según tipo de camino y superficie de rodamiento  
Años seleccionados de 1980 a 2009  
(Kilómetros)
- 16.4 Vehículos de motor registrados en circulación  
Años seleccionados de 1990 a 2009
- 16.5 Empresas y flota vehicular del servicio público federal de autotransporte de pasaje y turismo  
Años seleccionados de 1980 a 2009
- 16.6 Pasajeros transportados por el servicio público federal de autotransporte de pasaje y turismo según tipo de vehículo  
Años seleccionados de 1980 a 2009  
(Millones)
- 16.7 Flota vehicular del servicio público federal de autotransporte de pasaje según modalidad  
Años seleccionados de 1980 a 2009  
(Unidades)
- 16.8 Flota vehicular del servicio público federal de autotransporte de turismo según modalidad  
Años seleccionados de 1980 a 2009  
(Unidades)
- 16.9 Pasajeros transportados por el servicio público federal de autotransporte de pasaje según modalidad  
Años seleccionados de 1980 a 2009  
(Millones)
- 16.10 Pasajeros transportados por el servicio público federal de autotransporte de turismo según modalidad  
Años seleccionados de 1980 a 2009  
(Millones)
- 16.11 Empresas y flota vehicular del servicio público federal de autotransporte de carga  
Años seleccionados de 1980 a 2009
- 16.12 Empresas y flota vehicular del servicio público federal de autotransporte de carga según clase de servicio  
Años seleccionados de 1980 a 2009

- 16.13 Carga transportada por el servicio público federal de autotransporte según tipo de vehículo  
Años seleccionados de 1980 a 2009  
(Miles de toneladas)
- 16.14 Empresas y flota vehicular del servicio público federal de autotransporte de carga general  
Años seleccionados de 1980 a 2009
- 16.15 Carga transportada por el servicio público federal de autotransporte de carga general según tipo de vehículo  
Años seleccionados de 1980 a 2009  
(Miles de toneladas)
- 16.16 Empresas y flota vehicular del servicio público federal de autotransporte de carga especializada  
Años seleccionados de 1980 a 2009
- 16.17 Carga transportada por el servicio público federal de autotransporte de carga especializada según tipo de vehículo  
Años seleccionados de 1980 a 2009  
(Miles de toneladas)
- 16.18 Tránsito vehicular en caminos y puentes administrados por Caminos y Puentes Federales de Ingresos y Servicios Conexos según tipo de red  
Años seleccionados de 1990 a 2009  
(Miles de vehículos)
- 16.19 Tránsito vehicular en caminos y puentes de la red propia administrados por Caminos y Puentes Federales de Ingresos y Servicios Conexos según tipo de vehículo  
Años seleccionados de 1980 a 2009  
(Miles de vehículos)
- 16.20 Aforo vehicular en las autopistas y puentes de cuota según tipo de vehículo  
Serie anual de 1995 a 2009  
(Tránsito diario promedio anual)
- 16.21 Longitud de vías férreas existentes y equipo tractivo del transporte ferroviario  
Años seleccionados de 1980 a 2009
- 16.22 Coches en operación y asientos ofrecidos del transporte ferroviario de pasajeros  
Años seleccionados de 1990 a 2009
- 16.23 Carros en operación y capacidad de carga del transporte ferroviario  
Años seleccionados de 1980 a 2009
- 16.24 Indicadores seleccionados del transporte ferroviario de pasajeros  
Años seleccionados de 1990 a 2009
- 16.25 Indicadores seleccionados del transporte ferroviario de carga comercial por grupos de productos  
Serie anual de 1995 a 2009
- 16.26 Puertos y terminales portuarias por litoral y entidad federativa según tipo de tráfico y actividad preponderante  
2009
- 16.27 Unidades y capacidad de carga de la flota mercante mexicana por tipo de barco  
Serie anual de 1997 a 2009
- 16.28 Longitud de atraque por litoral según actividad preponderante  
Serie anual de 1996 a 2009  
(Metros)

- 16.29 Obras de protección y áreas de almacenamiento portuarias por litoral  
Serie anual de 1996 a 2009
- 16.30 Pasajeros y arribos por litoral según tipo de embarcación  
Años seleccionados de 1990 a 2009
- 16.31 Carga marítima registrada en puertos nacionales por litoral según tipo de tráfico  
Años seleccionados de 1990 a 2009  
(Miles de toneladas)
- 16.32 Carga marítima registrada en puertos nacionales por tipo de tráfico según tipo de carga  
Años seleccionados de 1990 a 2009  
(Miles de toneladas)
- 16.33 Movimiento portuario de contenedores y carga contenerizada por litoral  
Años seleccionados de 1990 a 2009
- 16.34 Flota marítima de Petróleos Mexicanos según tipo de embarcación  
Años seleccionados de 1980 a 2009
- 16.35 Embarcaciones, tonelaje de registro y capacidad de carga de la flota de Petróleos Mexicanos  
Años seleccionados de 1980 a 2009
- 16.36 Red de ductos en operación de Petróleos Mexicanos según principales usos  
Años seleccionados de 1980 a 2009  
(Kilómetros)
- 16.37 Aeropuertos, aeródromos y aeronaves  
Años seleccionados de 1980 a 2009
- 16.38 Características seleccionadas del servicio de transporte aéreo proporcionado por empresas nacionales en servicio regular  
Años seleccionados de 1980 a 2009
- 16.39 Características seleccionadas del servicio de transporte aéreo proporcionado por empresas extranjeras en servicio regular  
Años seleccionados de 1980 a 2009
- 16.40 Pasajeros transportados a través del transporte aéreo según tipo de servicio  
Años seleccionados de 1990 a 2009  
(Miles)
- 16.41 Carga transportada a través del transporte aéreo regular según tipo de servicio  
Años seleccionados de 1990 a 2009  
(Miles de toneladas)
- 16.42 Pasajeros transportados a través del transporte aéreo regular internacional por región y líneas aéreas seleccionadas  
Años seleccionados de 1995 a 2009  
(Miles)
- 16.43 Operaciones de la aviación según tipo de aviación y de servicio  
Años seleccionados de 1990 a 2009
- 16.44 Operaciones de la aviación según nivel y tipo de aviación  
Años seleccionados de 1990 a 2009
- 16.45 Pasajeros atendidos en los aeropuertos del sistema aeroportuario mexicano según nivel y tipo de aviación  
Años seleccionados de 1990 a 2009
- 16.46 Valor de las exportaciones e importaciones de mercancías según modo de transporte  
Serie anual de 1996 a 2009  
(Millones de dólares)

- 16.47 Convenios de aviación firmados por México con otros países según regiones  
Años seleccionados de 1990 a 2009
- 16.48 Exámenes médicos para la detección de la capacidad psicofísica y prevención de accidentes en los operadores de los servicios según modo de transporte  
Años seleccionados de 1990 a 2009
- 16.49 Exámenes médicos para la detección de la aptitud psicofísica y prevención de enfermedades en los operadores de los servicios según modo de transporte  
Años seleccionados de 1990 a 2009
- 16.50 Características seleccionadas del transporte urbano de pasajeros en la Ciudad de México  
Años seleccionados de 1985 a 2009
- 16.51 Características seleccionadas del Sistema de Transporte Colectivo (Metro)  
Años seleccionados de 1980 a 2009
- 16.52 Características seleccionadas del transporte eléctrico en la Ciudad de México  
Años seleccionados de 1980 a 2009
- 16.53 Características seleccionadas del transporte eléctrico en la Zona Metropolitana de Guadalajara  
Años seleccionados de 1980 a 2009
- 16.54 Características seleccionadas del Sistema de Transporte Colectivo Metrorrey  
Serie anual de 1995 a 2009

## **17. Comunicaciones**

- 17.1 Principales características de las unidades económicas dedicadas a la información en medios masivos por subsector de actividad económica  
Año censal 2008
- 17.2 Oficinas postales en operación y personal ocupado  
Años seleccionados de 1980 a 2009
- 17.3 Movimiento nacional de piezas postales según clase de servicio y tipo de correspondencia  
Años seleccionados de 1985 a 2009  
(Miles de piezas)
- 17.4 Movimiento internacional de piezas postales según clase de servicio y tipo de correspondencia  
Años seleccionados de 1985 a 2009  
(Miles de piezas)
- 17.5 Oficinas en operación y personal ocupado de la red telegráfica nacional  
Serie anual de 2001 a 2009
- 17.6 Operaciones telegráficas por servicios financiero básico y de comunicación transmitidos  
Serie anual de 2001 a 2009  
(Miles de operaciones)
- 17.7 Indicadores seleccionados del servicio de telefonía fija  
Años seleccionados de 1985 a 2009
- 17.8 Indicadores de operación del servicio telefónico  
Años seleccionados de 1990 a 2009
- 17.9 Indicadores seleccionados de los servicios de radiocomunicación  
Años seleccionados 1990 a 2009
- 17.10 Usuarios de Internet según ámbito  
Serie anual de 1995 a 2009  
(Miles de usuarios)

- 17.11 Localidades con servicio de telefonía rural según prestadores del servicio  
Años seleccionados 1990 a 2009
- 17.12 Estaciones radiodifusoras según régimen y tipo de bandas en que operan  
Años seleccionados de 1980 a 2009
- 17.13 Estaciones televisoras según régimen de operación  
Años seleccionados de 1980 a 2009
- 17.14 Suscriptores del servicio de televisión restringida según sistema  
Serie anual de 1995 a 2009  
(Miles de suscriptores)
- 17.15 Terminales satelitales instaladas para servicios móviles  
Serie anual de 1998 a 2009
- 17.16 Ocupación del Sistema Mexicano de Satélites según tipo de servicio  
Serie anual de 1995 a 2009  
(Megahertz)
- 17.17 Ocupación del Sistema Mexicano de Satélites según sector  
Serie anual de 1995 a 2009  
(Megahertz)

## **18. Indicadores financieros**

- 18.1 Principales características de las unidades económicas de servicios financieros y de seguros por subsector de actividad económica  
Año censal 2008
- 18.2 Acuñación de moneda metálica según tipo de metales empleados  
Años seleccionados de 1980 a 2009
- 18.3 Agregados monetarios ampliados del Sistema Financiero Mexicano  
Serie anual de 1995 a 2009  
(Millones de pesos)
- 18.4 Base monetaria, usos y fuentes  
Años seleccionados de 1985 a 2009  
(Millones de pesos)
- 18.5 Recursos y obligaciones del Banco de México  
Años seleccionados de 1990 a 2009  
(Millones de pesos)
- 18.6 Recursos y obligaciones de la banca de desarrollo  
Serie anual de 1997 a 2009  
(Millones de pesos)
- 18.7 Recursos y obligaciones de la banca comercial consolidada  
Serie anual de 1997 a 2009  
(Millones de pesos)
- 18.8 Recursos y obligaciones de las Sociedades de Inversión Especializadas en Fondos para el Retiro  
Serie anual de 1997 a 2009  
(Millones de pesos)
- 18.9 Recursos en Administradoras de Fondos para el Retiro  
Serie anual de 1998 a 2009  
(Millones de pesos)
- 18.10 Crédito total otorgado a través de la banca comercial según actividad principal del prestatario  
Serie anual de 1995 a 2009  
(Millones de pesos)

- 18.11 Crédito total otorgado a través de la banca de desarrollo según actividad principal del prestatario  
Serie anual de 1995 a 2009  
(Millones de pesos)
- 18.12 Cartera vencida de la banca comercial según actividad principal del prestatario  
Serie anual de 1995 a 2009  
(Millones de pesos)
- 18.13 Cartera vencida de la banca de desarrollo según actividad principal del prestatario  
Serie anual de 1995 a 2009  
(Millones de pesos)
- 18.14 Ahorro financiero según origen  
Años seleccionados de 1990 a 2009  
(Millones de pesos)
- 18.15 Principales indicadores de la Comisión Nacional para la Protección y Defensa de los Usuarios de los Servicios Financieros  
2007, 2008 y 2009
- 18.16 Recursos canalizados por Nacional Financiera según fuente y destino  
Años seleccionados de 1980 a 2009  
(Millones de pesos)
- 18.17 Empresas beneficiadas a través del crédito otorgado por Nacional Financiera por tamaño de la empresa  
Serie anual de 1995 a 2009
- 18.18 Empresas beneficiadas a través del crédito otorgado por Nacional Financiera por sector económico  
Serie anual de 1995 a 2009
- 18.19 Volumen y valor de las operaciones del Nacional Monte de Piedad  
Años seleccionados de 1980 a 2009
- 18.20 Colocación de la deuda interna del sector público a través de valores según instrumento  
Años seleccionados de 1990 a 2009  
(Saldo corrientes en millones de pesos a valor de mercado)
- 18.21 Colocación de la deuda interna del sector público a través de valores según sectores tenedores  
Años seleccionados de 1990 a 2009  
(Saldo corrientes en millones de pesos a valor de mercado)
- 18.22 Instituciones de seguros autorizadas en el país según tipo de operación y ramo  
Años seleccionados de 1980 a 2009
- 18.23 Movimiento de primas de seguros por tipo de operación  
Años seleccionados de 1980 a 2009  
(Miles de pesos)
- 18.24 Movimiento de siniestros y vencimientos por tipo de operación  
Años seleccionados de 1980 a 2009  
(Miles de pesos)
- 18.25 Operaciones de seguro de vida según tipo de seguro  
Años seleccionados de 1980 a 2009
- 18.26 Pólizas, asegurados y sumas aseguradas en operaciones de accidentes y enfermedades y de daños  
Años seleccionados de 1980 a 2009

- 18.27 Primas, ingresos y egresos del reaseguro cedido y tomado del extranjero  
Años seleccionados de 1980 a 2009  
(Miles de pesos)
- 18.28 Fianzas reclamadas y recuperadas por ramo  
Serie anual de 1997 a 2009
- 18.29 Tasas de interés de los principales instrumentos de ahorro bancario  
en moneda nacional  
Años seleccionados de 1980 a 2009  
(Por ciento)
- 18.30 Tasas de rendimiento de valores públicos  
Años seleccionados de 1980 a 2009  
(Por ciento)
- 18.31 Costo porcentual promedio de captación de la banca múltiple en moneda  
nacional según mes  
Años seleccionados de 1980 a 2009  
(Tasas en por ciento)
- 18.32 Tipo de cambio del peso con respecto al dólar de los Estados Unidos de América  
según mes  
Años seleccionados de 1980 a 2009  
(Pesos por dólar)
- 18.33 Índice de precios y cotizaciones, general y por sector de actividad económica  
de la Bolsa Mexicana de Valores  
Años seleccionados de 1980 a 2009
- 18.34 Montos emitidos, amortizados, saldos en circulación y tasas de rendimiento  
en el mercado primario por tipo de emisor e instrumento  
Serie anual de 1995 a 2009  
(Millones de pesos)
- 18.35 Saldos en circulación de valores de renta fija por tipo de instrumento  
Serie anual de 1995 a 2009  
(Millones de pesos)
- 18.36 Valor de las operaciones del mercado de capitales por tipo de instrumento  
Serie anual de 1995 a 2009  
(Millones de pesos)

## **19. Sector público**

- 19.1 Balance financiero del sector público  
Años seleccionados de 1980 a 2009  
(Millones de pesos)
- 19.2 Situación financiera del sector público  
Años seleccionados de 1990 a 2009  
(Millones de pesos)
- 19.3 Gasto primario del sector público presupuestario según ejecutor  
final de los recursos  
Serie anual de 1995 a 2010  
(Millones de pesos)
- 19.4 Situación financiera del gobierno federal  
Años seleccionados de 1990 a 2009  
(Millones de pesos)
- 19.5 Situación financiera de entidades bajo control presupuestario directo  
Años seleccionados de 1980 a 2009  
(Millones de pesos)

- 19.6 Balance financiero de entidades bajo control presupuestario directo por organismos y empresas  
Años seleccionados de 1990 a 2009  
(Millones de pesos)
- 19.7 Balance financiero de entidades bajo control presupuestario indirecto por organismos y empresas  
Serie anual de 1995 a 2009  
(Millones de pesos)
- 19.8 Gasto programable ejercido del sector público presupuestal por clasificación funcional  
Serie anual de 2003 a 2009  
(Millones de pesos)
- 19.9 Gasto programable original del sector público por clasificación administrativa  
Años seleccionados de 1980 a 2009  
(Millones de pesos)
- 19.10 Inversión pública federal ejercida por clasificación funcional  
Serie anual de 2004 a 2009  
(Millones de pesos)
- 19.11 Participaciones pagadas a las entidades federativas  
Años seleccionados de 1985 a 2009  
(Millones de pesos)
- 19.12 Ingresos brutos estatales por fracción de la ley de ingresos  
Serie anual de 1998 a 2009  
(Miles de pesos)
- 19.13 Ingresos brutos del sector central del gobierno del Distrito Federal por fracción de la ley de ingresos  
Serie anual de 1998 a 2008  
(Miles de pesos)
- 19.14 Ingresos brutos municipales por fracción de la ley de ingresos  
Serie anual de 1998 a 2008  
(Miles de pesos)
- 19.15 Egresos brutos estatales por objeto del gasto  
Serie anual de 1998 a 2008  
(Miles de pesos)
- 19.16 Egresos brutos del sector central del gobierno del Distrito Federal por objeto del gasto  
Serie anual de 1998 a 2008  
(Miles de pesos)
- 19.17 Egresos brutos municipales por objeto del gasto  
Serie anual de 1998 a 2008  
(Miles de pesos)
- 19.18 Gasto público federal ejercido para la superación de la pobreza según ejecutor  
Años seleccionados de 1990 a 2010  
(Millones de pesos)
- 19.19 Gasto federal ejercido para la superación de la pobreza por principales programas  
Serie anual de 1995 a 2010  
(Millones de pesos)
- 19.20 Cuenta de producción del sector público por sector y nivel institucional  
Serie anual de 2003 a 2009  
(Millones de pesos corrientes)



- 19.21 Cuenta de producción del sector público por sector de actividad económica  
Serie anual de 2003 a 2009  
(Millones de pesos corrientes)
- 19.22 Cuenta de generación del ingreso del sector público por sector y nivel institucional  
Serie anual de 2003 a 2009  
(Millones de pesos corrientes)
- 19.23 Cuenta de generación del ingreso del sector público por sector de actividad económica  
Serie anual de 2003 a 2009  
(Millones de pesos corrientes)
- 19.24 Índice de precios implícitos del valor agregado bruto del sector público por nivel institucional  
Serie anual de 2003 a 2009  
(Base 2003=100.0)
- 19.25 Índice de precios implícitos del valor agregado bruto del sector público por sector de actividad económica  
Serie anual de 2003 a 2009  
(Base 2003=100.0)
- 19.26 Valor bruto de la producción a precios básicos de la construcción de los sectores público y privado por sector de actividad demandante  
Serie anual de 2003 a 2009  
(Millones de pesos corrientes)
- 19.27 Valor bruto de la producción a precios básicos de la construcción del sector público por nivel institucional  
Serie anual de 2003 a 2009  
(Millones de pesos corrientes)
- 19.28 Valor bruto de la producción a precios básicos de la construcción del sector público por tipo de obra  
Serie anual de 2003 a 2009  
(Millones de pesos corrientes)
- 19.29 Integrantes de la Cámara de Senadores según grupo parlamentario  
Años electorales de 1982 a 2010
- 19.30 Integrantes de la Cámara de Diputados según grupo parlamentario  
Años electorales de 1982 a 2010
- 19.31 Gobernadores, diputados y presidentes municipales electos por partido político  
Años seleccionados de 1990 a 2010
- 19.32 Votaciones en elecciones federales para presidente según partido político  
Años electorales de 1952 a 2006  
(Miles de votos)
- 19.33 Órganos jurisdiccionales del Poder Judicial de la Federación según tipo de órgano  
Años seleccionados de 2001 a 2009
- 19.34 Funcionarios en los órganos jurisdiccionales del Poder Judicial de la Federación por tipo de órgano  
Serie anual de 2003 a 2009
- 19.35 Movimiento de asuntos en los órganos jurisdiccionales del Poder Judicial de la Federación por tipo de órgano  
Serie anual de 2001 a 2009  
(Expedientes)
- 19.36 Indicadores seleccionados en materia de relaciones exteriores  
Años seleccionados de 1980 a 2009

- 19.37 Flujo migratorio documentado  
Años seleccionados de 1990 a 2008
- 19.38 Personas que entraron al país por calidad migratoria  
Serie anual de 1998 a 2008
- 19.39 Entradas al país de extranjeros y nacionales por condición migratoria  
2008 y 2009
- 19.40 Personas que salieron del país por calidad migratoria  
Serie anual de 1998 a 2008
- 19.41 Pasaportes y documentos de nacionalidad y naturalización expedidos  
por la Secretaría de Relaciones Exteriores  
Serie anual de 1995 a 2009
- 19.42 Asistencia a mexicanos en el extranjero y mexicanos indocumentados devueltos  
de Estados Unidos de América  
Años seleccionados de 1990 a 2009
- 19.43 Atención de refugiados y personas expulsadas y rechazadas de México  
Años seleccionados de 1990 a 2009
- 19.44 Acciones de apoyo efectuado por los grupos de protección a migrantes  
Serie anual de 2002 a 2009
- 19.45 Atención a migrantes por los grupos Beta según zonas fronteras  
Serie anual de 2002 a 2009

## **20. Sector externo**

- 20.1 Balanza de pagos  
Años seleccionados de 1980 a 2009  
(Millones de dólares)
- 20.2 Exportación total de mercancías por capítulo  
Años seleccionados de 1995 a 2009  
(Millones de dólares)
- 20.3 Importación total de mercancías por capítulo  
Años seleccionados de 1995 a 2009  
(Millones de dólares)
- 20.4 Exportación total de mercancías según principales países  
Años seleccionados de 1990 a 2009  
(Millones de dólares)
- 20.5 Importación total de mercancías por principales países  
Años seleccionados de 1990 a 2009  
(Millones de dólares)
- 20.6 Exportación de petróleo crudo y otras mercancías  
Serie anual de 1999 a 2009  
(Millones de dólares)
- 20.7 Exportación total de mercancías según sector institucional  
Años seleccionados de 1980 a 2009  
(Millones de dólares)
- 20.8 Volumen del comercio exterior de hidrocarburos según producto  
Años seleccionados de 1980 a 2009  
(Miles de barriles diarios)
- 20.9 Valor del comercio exterior de hidrocarburos según producto  
Años seleccionados de 1980 a 2009  
(Millones de dólares)

- 20.10 Volumen, valor, precio medio y unitario de las exportaciones de petróleo crudo según tipo  
Años seleccionados de 1980 a 2009
- 20.11 Volumen y valor de las exportaciones de petróleo crudo según principales países  
Años seleccionados de 1980 a 2009
- 20.12 Volumen de las exportaciones de los principales productos petrolíferos  
Años seleccionados de 1980 a 2009  
(Miles de barriles diarios)
- 20.13 Valor del comercio exterior de productos petroquímicos  
Años seleccionados de 1990 a 2009  
(Millones de dólares)
- 20.14 Volumen de las exportaciones de los principales productos petroquímicos  
Años seleccionados de 1980 a 2009  
(Miles de toneladas)
- 20.15 Ventas de exportación de vehículos automotores según tipo de vehículo  
Años seleccionados de 1990 a 2009  
(Unidades)
- 20.16 Número, importe y promedio de remesas familiares por medio empleado  
Serie anual de 1996 a 2009
- 20.17 Inversión extranjera directa anual según sector económico  
Serie anual de 1999 a 2009  
(Millones de dólares)
- 20.18 Inversión extranjera directa anual según principales subsectores económicos  
Serie anual de 1999 a 2009  
(Millones de dólares)
- 20.19 Inversión extranjera directa anual según principales países de origen  
Serie anual de 1999 a 2009  
(Millones de dólares)
- 20.20 Inversión extranjera en el mercado de dinero según tipo de instrumento  
Serie anual de 1995 a 2009
- 20.21 Inversión extranjera en instrumentos de renta variable por sector económico  
Serie anual de 1995 a 2007  
(Miles de dólares)
- 20.22 Nuevas colocaciones de empresas mexicanas en el extranjero  
Serie anual de 1995 a 2008
- 20.23 Saldo de la reserva internacional del Banco de México  
Años seleccionados de 1985 a 2009  
(Millones de dólares)
- 20.24 Deuda pública externa bruta  
Años seleccionados de 1980 a 2009  
(Millones de dólares)
- 20.25 Deuda pública externa bruta según usuario y plazo de vencimiento  
Años seleccionados de 1990 a 2009  
(SalDOS al final del periodo en millones de dólares)



# 1. Aspectos geográficos y medio ambiente

# 1. Aspectos geográficos y medio ambiente

Este capítulo está integrado con información sobre aspectos básicos de la geografía y del medio ambiente de México. Respecto de los primeros, se incorporan datos sobre la superficie, límites y posición geográfica del territorio continental. También se presentan referencias relativas a la división política de los Estados Unidos Mexicanos, los nombres y altitudes de las capitales estatales, localización geográfica de algunas ciudades, principales cumbres, ríos, lagos y presas con que cuenta el país, así como provincias fisiográficas, grupos de climas y superficie de los depósitos de agua.

La información incluida sobre medio ambiente cubre lo relacionado con las principales regiones naturales, áreas naturales protegidas en el país, residuos sólidos urbanos y datos sobre los proyectos de impacto y riesgo ambientales.

Las fuentes de información que conforman el capítulo son: **Instituto Nacional de Estadística y Geografía**, a través de la Dirección General de Geografía; la Comisión Nacional del Agua y el *Informe de Gobierno* de la Presidencia de la República.

**Distribución porcentual del perímetro del territorio continental de los Estados Unidos Mexicanos**

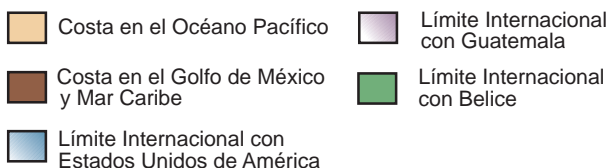
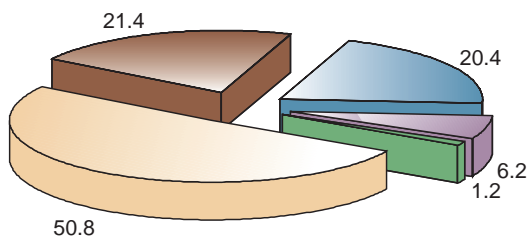

## Superficie territorial jerarquizada por principales países (Kilómetros cuadrados)

Cuadro 1.1

País	Superficie
1. Federación de Rusia	17 098 242
2. Canadá	9 984 670
3. Estados Unidos de América	9 629 091
4. China	9 596 961
5. Brasil	8 514 877
6. Australia	7 692 024
7. India	3 287 263
8. Argentina	2 780 400
9. Kazajistán	2 724 900
10. Sudán	2 505 813
11. Argelia	2 381 741
12. República Democrática del Congo	2 344 858
13. Arabia Saudita	2 149 690
<b>14. México</b>	<b>1 964 375</b>
15. Indonesia	1 910 931
16. Libia	1 759 540
17. Irán	1 628 750
18. Mongolia	1 564 100
19. Perú	1 285 216
20. Chad	1 284 000

Fuente: ONU. *Demographic Yearbook, 2008*. En: [www.unstats.un.org](http://www.unstats.un.org) (11 de noviembre de 2010).

## Superficie territorial, límites internacionales del territorio continental, longitud de la línea de costa y posición geográfica de los Estados Unidos Mexicanos

Cuadro 1.2

Concepto	
<b>Superficie territorial (km<sup>2</sup>)</b>	<b>1 964 375</b>
Continental	1 959 248
Insular	5 127
<b>Límites internacionales del territorio continental (km)</b>	
Estados Unidos de América	3 152
Guatemala	956
Belice a/	193
<b>Longitud de la línea de costa (km)</b>	<b>11 122</b>
Océano Pacífico	7 828
Golfo de México y Mar Caribe	3 294
<b>Posición geográfica</b>	
Latitudes extremas	
Al Norte	
Monumento 206, límite México - Estados Unidos de América	32° 43' 06"
Al Sur	
Desembocadura del río Suchiate	14° 32' 27"
Longitudes extremas	
Oriente	
Isla Mujeres	86° 42' 36"
Occidente	
Isla Guadalupe	118° 22' 00"

a/ Excluye 85.266 kilómetros de límite marítimo en la bahía de Chetumal.

Fuente: INEGI. Dirección General de Geografía.



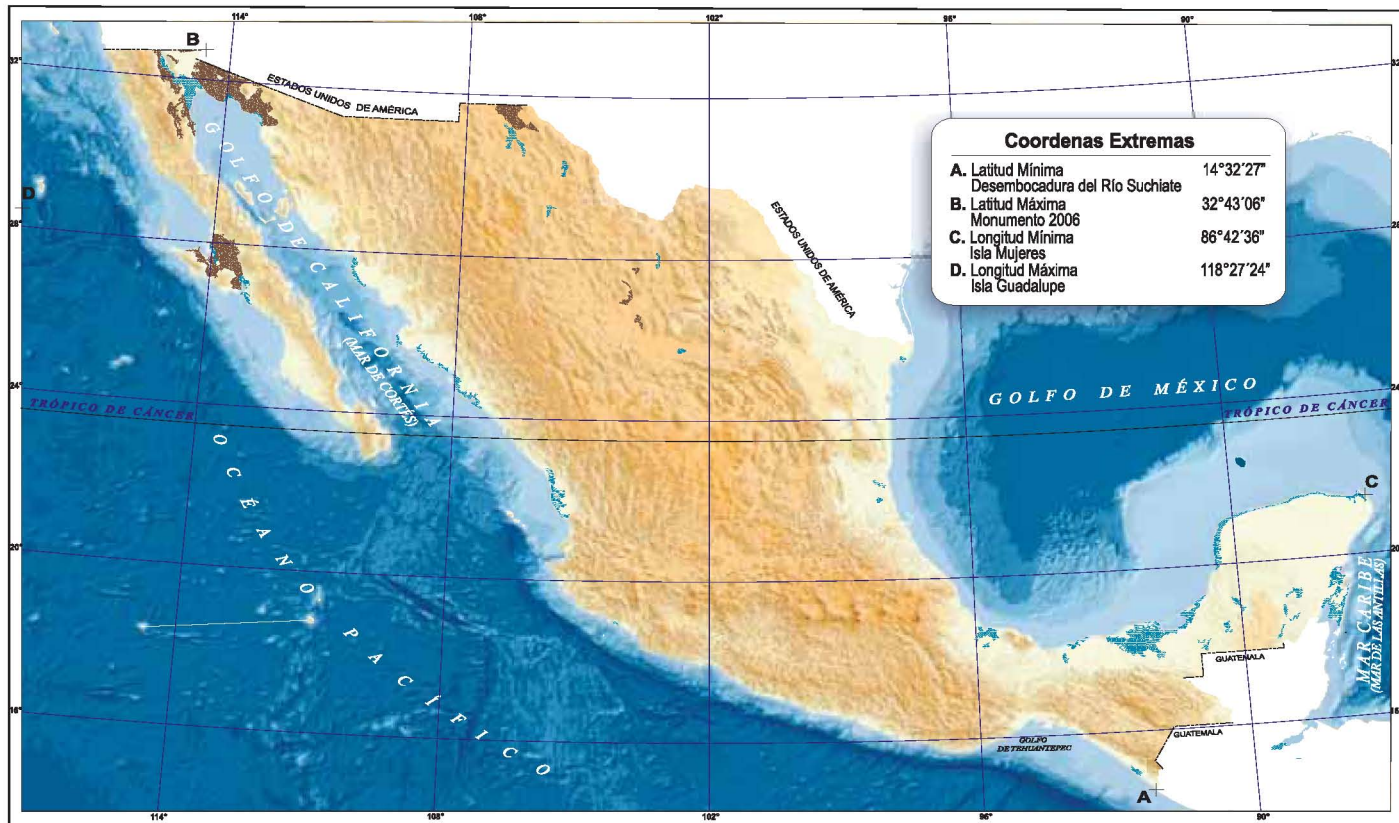



## Capitales, altitudes, longitud de la línea de costa, municipios y superficie del territorio continental por entidad federativa

Cuadro 1.3

Entidad federativa	Capital	Altitud (msnm)	Longitud de la línea de costa (km)	Municipios a/	Superficie del territorio continental (Por ciento) b/
<b>Estados Unidos Mexicanos</b>			<b>11 122</b>	<b>2 456</b>	<b>100.0</b>
1. Aguascalientes	Aguascalientes	1 870	NA	11	0.3
2. Baja California	Mexicali	10	1 493	5	3.7
3. Baja California Sur	La Paz	30	2 131	5	3.8
4. Campeche	Campeche	10	425	11	2.9
5. Coahuila de Zaragoza	Saltillo	1 600	NA	38	7.7
6. Colima	Colima	510	142	10	0.3
7. Chiapas	Tuxtla Gutiérrez	520	266	118	3.8
8. Chihuahua	Chihuahua	1 440	NA	67	12.6
9. Distrito Federal	Ciudad de México c/	2 240	NA	16 d/	0.1
10. Durango	Victoria de Durango	1 880	NA	39	6.3
11. Guanajuato	Guanajuato	2 000	NA	46	1.6
12. Guerrero	Chilpancingo de los Bravo	1 260	522	81	3.3
13. Hidalgo	Pachuca de Soto	2 400	NA	84	1.1
14. Jalisco	Guadalajara	1 540	351	125	4.0
15. México	Toluca de Lerdo	2 660	NA	125	1.1
16. Michoacán de Ocampo	Morelia	1 920	228	113	3.0
17. Morelos	Cuernavaca	1 510	NA	33	0.3
18. Nayarit	Tepic	920	296	20	1.4
19. Nuevo León	Monterrey	540	NA	51	3.3
20. Oaxaca	Oaxaca de Juárez	1 550	568	570	4.8
21. Puebla	Heroica Puebla de Zaragoza	2 160	NA	217	1.7
22. Querétaro	Santiago de Querétaro	1 820	NA	18	0.6
23. Quintana Roo	Chetumal	10	1 176	9	2.2
24. San Luis Potosí	San Luis Potosí	1 860	NA	58	3.1
25. Sinaloa	Culiacán Rosales	60	622	18	2.9
26. Sonora	Hermosillo	210	1 209	72	9.2
27. Tabasco	Villahermosa	10	200	17	1.3
28. Tamaulipas	Ciudad Victoria	320	433	43	4.1
29. Tlaxcala	Tlaxcala de Xicohténcatl	2 240	NA	60	0.2
30. Veracruz de Ignacio de la Llave	Xalapa Enriquez	1 460	720	212	3.7
31. Yucatán	Mérida	10	340	106	2.2
32. Zacatecas	Zacatecas	2 420	NA	58	3.8

a/ Datos a octubre de 2009.

b/ Los límites estatales fueron compilados del Marco Geoestadístico del INEGI, el cual consiste en la delimitación del territorio nacional en unidades de área codificadas con el objeto de referenciar la información estadística de censos y encuestas. Los límites no necesariamente coinciden con los político-administrativos.

c/ Sede de los Poderes de la Unión y capital de los Estados Unidos Mexicanos.

d/ Se refiere a las delegaciones políticas.

Fuente: INEGI. Dirección General de Geografía.



## Localización geográfica de ciudades seleccionadas

Cuadro 1.4

Ciudad	Latitud Norte	Longitud Oeste	Altitud (msnm)
Acapulco de Juárez, Gro.	16° 52'	99° 54'	20
Aguascalientes, Ags.	21° 53'	102° 18'	1 870
Campeche, Camp.	19° 50'	90° 32'	10
Celaya, Gto.	20° 31'	100° 49'	1 750
Ciudad de México, DF	19° 26'	99° 08'	2 240
Ciudad Guzmán, Jal.	19° 42'	103° 28'	1 520
Ciudad Juárez, Chih.	31° 44'	106° 29'	1 140
Ciudad Madero, Tamps.	22° 15'	97° 50'	10
Ciudad Mante, Tamps.	22° 45'	98° 58'	80
Ciudad Obregón, Son.	27° 29'	109° 56'	40
Ciudad Victoria, Tamps.	23° 44'	99° 09'	320
Coatzacoalcos, Ver.	18° 09'	94° 26'	10
Colima, Col.	19° 15'	103° 43'	510
Córdoba, Ver.	18° 53'	96° 56'	860
Cuernavaca, Mor.	18° 55'	99° 14'	1 510
Culiacán Rosales, Sin.	24° 48'	107° 23'	60
Chetumal, Q. Roo	18° 30'	88° 18'	10
Chihuahua, Chih.	28° 38'	106° 04'	1 440
Chilpancingo de los Bravo, Gro.	17° 33'	99° 30'	1 260
Delicias, Chih.	28° 11'	105° 28'	1 170
Ensenada, BC	31° 52'	116° 36'	20
Gómez Palacio, Dgo.	25° 34'	103° 30'	1 150
Guadalajara, Jal.	20° 41'	103° 21'	1 540
Guanajuato, Gto.	21° 01'	101° 15'	2 000
Hermosillo, Son.	29° 04'	110° 58'	210
Heroica Guaymas, Son.	27° 55'	110° 54'	10
Heroica Matamoros, Tamps.	25° 52'	97° 30'	10
Heroica Nogales, Son.	31° 19'	110° 57'	1 200
Heroica Puebla de Zaragoza, Pue.	19° 03'	98° 12'	2 160
Hidalgo del Parral, Chih.	26° 56'	105° 40'	1 720
Irapuato, Gto.	20° 40'	101° 21'	1 730
La Paz, BCS	24° 09'	110° 19'	30
León de los Aldama, Gto.	21° 07'	101° 41'	1 800
Los Mochis, Sin.	25° 48'	109° 00'	10
Mazatlán, Sin.	23° 12'	106° 25'	10
Mérida, Yuc.	20° 58'	89° 37'	10
Mexicali, BC	32° 39'	115° 28'	10
Minatitlán, Ver.	17° 59'	94° 33'	20
Monclova, Coah.	26° 54'	101° 25'	600
Monterrey, NL	25° 40'	100° 19'	540
Morelia, Mich.	19° 42'	101° 11'	1 920
Nuevo Laredo, Tamps.	27° 29'	99° 31'	150
Oaxaca de Juárez, Oax.	17° 04'	96° 43'	1 550
Orizaba, Ver.	18° 51'	97° 06'	1 230
Pachuca de Soto, Hgo.	20° 07'	98° 44'	2 400
Poza Rica de Hidalgo, Ver.	20° 32'	97° 27'	50
Reynosa, Tamps.	26° 04'	98° 17'	20
Salamanca, Gto.	20° 34'	101° 12'	1 720
Saltillo, Coah.	25° 25'	101° 00'	1 600

(Continúa)

**Localización geográfica de ciudades seleccionadas**

Cuadro 1.4

Ciudad	Latitud Norte	Longitud Oeste	Altitud (msnm)
San Luis Potosí, SLP	22° 09'	100° 58'	1 860
Santiago de Querétaro, Qro.	20° 36'	100° 24'	1 820
Tampico, Tamps.	22° 13'	97° 52'	10
Tapachula de Córdova y Ordoñez, Chis.	14° 54'	92° 16'	160
Tepic, Nay.	21° 31'	104° 54'	920
Tijuana, BC	32° 32'	117° 02'	20
Tlaxcala de Xicohténcatl, Tlax.	19° 19'	98° 14'	2 240
Toluca de Lerdo, Méx.	19° 17'	99° 40'	2 660
Torreón, Coah.	25° 32'	103° 27'	1 120
Tuxtla Gutiérrez, Chis.	16° 45'	93° 07'	520
Uruapan, Mich.	19° 25'	102° 03'	1 620
Veracruz, Ver.	19° 12'	96° 08'	10
Victoria de Durango, Dgo.	24° 02'	104° 40'	1 880
Villahermosa, Tab.	17° 59'	92° 56'	10
Xalapa - Enríquez, Ver.	19° 32'	96° 55'	1 460
Zacatecas, Zac.	22° 46'	102° 34'	2 420
Zamora de Hidalgo, Mich.	19° 59'	102° 17'	1 560

Nota: Se incluyen las capitales de los estados, así como aquellas ciudades que por el número de habitantes y su desarrollo económico (industrial y/o turístico) se consideran relevantes.

Fuente: INEGI. Dirección General de Geografía.

## Altitud y ubicación de las principales cumbres

Cuadro 1.5

Cumbres	Altitud (msnm)	Ubicación		
		Latitud Norte	Longitud Oeste	Entidad federativa
1. Pico de Orizaba (Citlaltépetl)	5 610	19° 02' 00"	97° 15' 42"	Veracruz de Ignacio de la Llave y Puebla
2. Popocatepetl	5 500	19° 01' 23"	98° 37' 19"	México, Puebla y Morelos
3. Iztaccíhuatl	5 220	19° 10' 44"	98° 38' 29"	México y Puebla
4. Nevado de Toluca (Xinantécatl)	4 680	19° 06' 05"	99° 46' 00"	México
5. Sierra Negra	4 580	18° 59' 00"	97° 19' 00"	Puebla
6. Malinche (Matlalcuéyatl)	4 420	19° 13' 45"	98° 01' 55"	Tlaxcala y Puebla
7. Nevado de Colima	4 260	19° 33' 45"	103° 36' 31"	Jalisco
8. Cofre de Perote (Naucampatépetl)	4 200	19° 29' 39"	97° 08' 51"	Veracruz de Ignacio de la Llave
9. El Mirador	4 120	19° 25' 10"	98° 41' 41"	México
10. Tacaná	4 080	15° 07' 52"	92° 06' 35"	Chiapas
11. Telapón	4 060	19° 22' 14"	98° 43' 03"	México
12. Ajusco	3 930	19° 12' 24"	99° 15' 29"	Distrito Federal
13. Jocotitlán	3 910	19° 44' 15"	99° 45' 27"	México
14. Tancítaro	3 840	19° 24' 58"	102° 19' 11"	Michoacán de Ocampo
15. Volcán de Colima	3 820	19° 30' 45"	103° 37' 05"	Jalisco y Colima
16. La Catedral	3 770	19° 32' 58"	99° 31' 14"	México
17. El Morro	3 700	25° 11' 58"	100° 22' 39"	Nuevo León
18. San Rafael	3 700	25° 21' 47"	100° 33' 32"	Coahuila de Zaragoza
19. El Potosí	3 700	24° 52' 08"	100° 13' 58"	Nuevo León
20. Tláloc (Volcán Tláloc)	3 690	19° 06' 29"	99° 02' 03"	Distrito Federal
21. San Andrés	3 600	19° 48' 16"	100° 35' 45"	Michoacán de Ocampo
22. Picacho San Onofre (Sierra Peña Nevada)	3 540	23° 48' 00"	99° 50' 42"	Nuevo León
23. El Jabalín	3 440	25° 11' 28"	101° 22' 34"	Coahuila de Zaragoza
24. La Nieve	3 440	19° 26' 50"	101° 25' 09"	Michoacán de Ocampo
25. El Zamorano	3 360	20° 55' 58"	100° 10' 49"	Querétaro
26. La Peña Nádó	3 320	20° 03' 47"	99° 55' 33"	México
27. Grande de la Ascensión	3 200	24° 15' 28"	99° 57' 14"	Nuevo León
28. Sierra El Epazote	3 200	24° 36' 08"	105° 06' 34"	Durango
29. Grande	3 180	23° 39' 58"	100° 53' 12"	San Luis Potosí
30. Pánfilo	3 180	23° 28' 15"	104° 37' 53"	Durango
31. La Pingüica	3 160	21° 09' 32"	99° 42' 03"	Querétaro
32. Las Nopaleras	3 120	25° 08' 10"	103° 13' 44"	Coahuila de Zaragoza
33. El Oso	3 060	25° 27' 18"	105° 34' 06"	Durango

Nota: Se consideran elevaciones mayores de 3 000 metros.

Fuente: INEGI. Dirección General de Geografía.

## Provincias fisiográficas y estados que comprenden

Cuadro 1.6

Provincia	Estados que comprende
I Península de Baja California	Baja California y Baja California Sur
II Llanura Sonorense	Baja California y Sonora
III Sierra Madre Occidental	Sonora, Chihuahua, Sinaloa, Nayarit, Durango, Zacatecas, Jalisco y Aguascalientes
IV Sierras y Llanuras del Norte	Chihuahua, Sonora, Coahuila de Zaragoza y Durango
V Sierra Madre Oriental	Coahuila de Zaragoza, Nuevo León, Chihuahua, Tamaulipas, San Luis Potosí, Querétaro, Zacatecas, Guanajuato, Hidalgo, Puebla y Veracruz de Ignacio de la Llave
VI Grandes Llanuras de Norteamérica	Coahuila de Zaragoza, Nuevo León y Tamaulipas
VII Llanura Costera del Pacífico	Sonora, Sinaloa y Nayarit
VIII Llanura Costera del Golfo Norte	Nuevo León, Tamaulipas, Veracruz de Ignacio de la Llave, Puebla, Hidalgo y San Luis Potosí
IX Mesa del Centro	Durango, Zacatecas, San Luis Potosí, Aguascalientes, Jalisco, Querétaro y Guanajuato
X Eje Neovolcánico	Nayarit, Colima, Jalisco, Aguascalientes, Guanajuato, Querétaro, Hidalgo, Michoacán de Ocampo, México, Puebla, Veracruz de Ignacio de la Llave, Tlaxcala, Morelos, Distrito Federal, Guerrero y Oaxaca
XI Península de Yucatán	Yucatán, Quintana Roo y Campeche
XII Sierra Madre del Sur	Nayarit, Jalisco, Colima, Michoacán de Ocampo, Guerrero, Oaxaca, México, Morelos, Veracruz de Ignacio de la Llave y Puebla
XIII Llanura Costera del Golfo Sur	Veracruz de Ignacio de la Llave, Oaxaca, Tabasco, Chiapas y Campeche
XIV Sierras de Chiapas y Guatemala	Chiapas, Tabasco, Oaxaca y Veracruz de Ignacio de la Llave
XV Cordillera Centroamericana	Oaxaca, Chiapas y Veracruz de Ignacio de la Llave

Fuente: INEGI. Conjunto de Datos Vectoriales de Fisiografía. Serie I Escala 1:1 000 000.

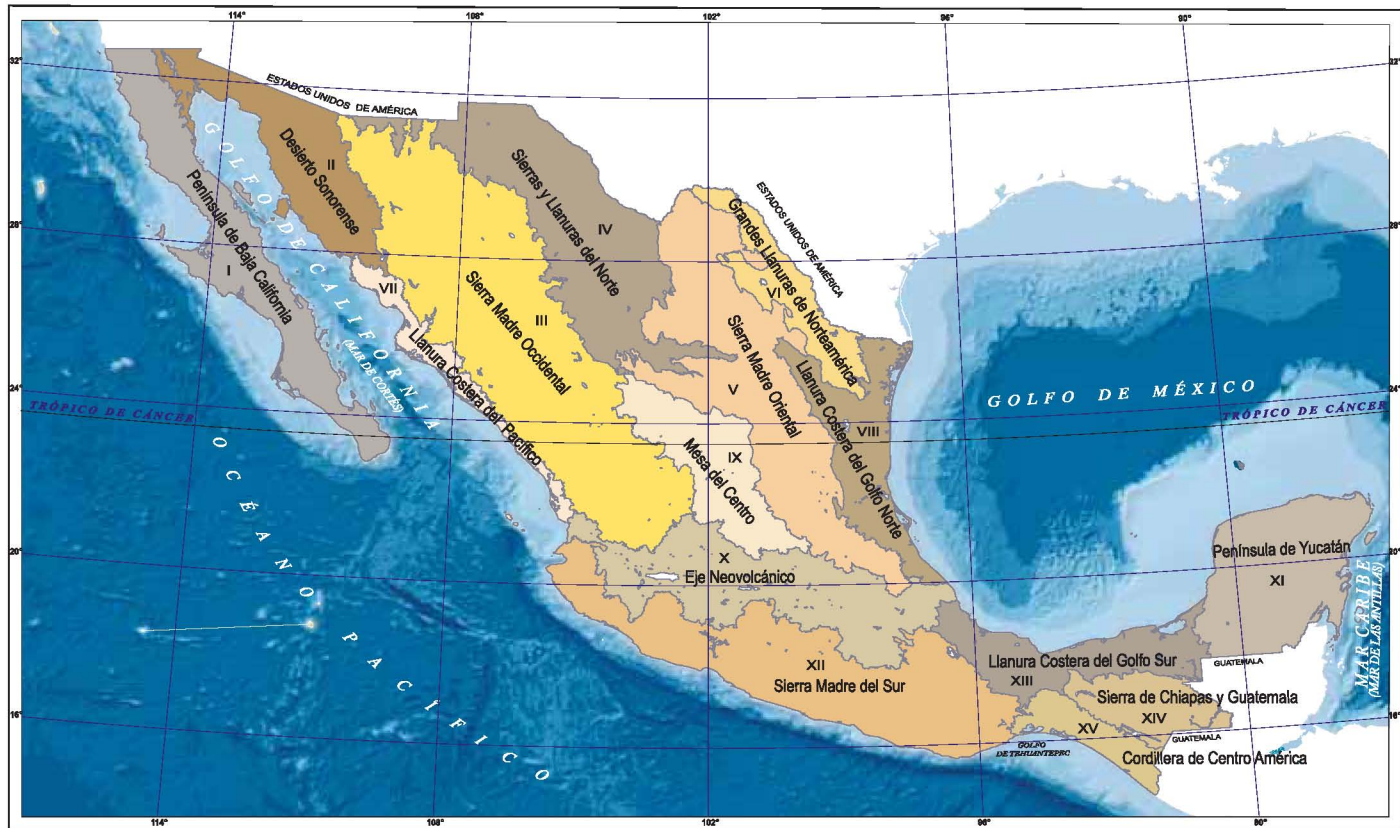

**Grupo de climas, rangos de temperatura media anual  
y de precipitación total anual  
por entidad federativa**

Cuadro 1.7

Entidad federativa	Grupo de climas	Rango de temperatura media anual (°C)	Rango de precipitación total anual (mm)
Aguascalientes	Seco y templado	12 a 22	400 a 800
Baja California	Seco y templado	Menos de 6 a 24	Menos de 100 a 600
Baja California Sur	Seco y templado	14 a 26	Menos de 100 a 700
Campeche	Cálido	24 a 28	800 a 2 000
Coahuila de Zaragoza	Seco y templado	10 a 26	100 a 700
Colima	Cálido, seco y templado	10 a 28	600 a 2 000
Chiapas	Cálido y templado	10 a 30	800 a más de 4 500
Chihuahua	Seco, templado y cálido	8 a 26	100 a 1 200
Distrito Federal	Seco y templado	6 a 18	500 a 2 000
Durango	Seco, templado y cálido	8 a 26	100 a 2 000
Guanajuato	Templado y seco	10 a 22	300 a 1 000
Guerrero	Cálido, seco y templado	12 a 30	500 a 3 000
Hidalgo	Templado, seco y cálido	10 a 24	300 a 3 000
Jalisco	Templado, cálido y seco	Menos de 6 a 28	400 a 2 500
México	Templado, cálido, seco y frío	0 a 28	500 a 2 000
Michoacán de Ocampo	Cálido, templado y seco	8 a más de 30	400 a 2 000
Morelos	Cálido, templado y frío	0 a 26	800 a 2 000
Nayarit	Cálido, templado y seco	14 a 28	600 a 2 500
Nuevo León	Templado y seco	8 a 24	200 a 1 200
Oaxaca	Cálido, templado y seco	8 a 30	300 a más de 4 500
Puebla	Cálido, templado, seco y frío	0 a 26	300 a 4 500
Querétaro	Seco, templado y cálido	10 a 24	400 a 3 500
Quintana Roo	Cálido	24 a 28	800 a 2 000
San Luis Potosí	Seco, templado y cálido	10 a 26	200 a 3 500
Sinaloa	Cálido, seco y templado	10 a 28	200 a 2 000
Sonora	Seco, templado y cálido	8 a 28	Menos de 100 a 1 000
Tabasco	Cálido	22 a 28	1 500 a 4 500
Tamaulipas	Templado, seco y cálido	10 a 26	300 a 2 000
Tlaxcala	Templado y seco	0 a 16	400 a 1 200
Veracruz de Ignacio de la Llave	Cálido, templado, seco y frío	0 a 28	300 a más de 4 500
Yucatán	Cálido y seco	24 a 28	400 a 2 000
Zacatecas	Seco, templado y cálido	10 a 24	200 a 1 000

Fuente: INEGI. Conjunto de Datos Vectoriales de Climas, Temperaturas Medias Anuales y Precipitación Total Anual.

Serie I Escala 1:1 000 000.



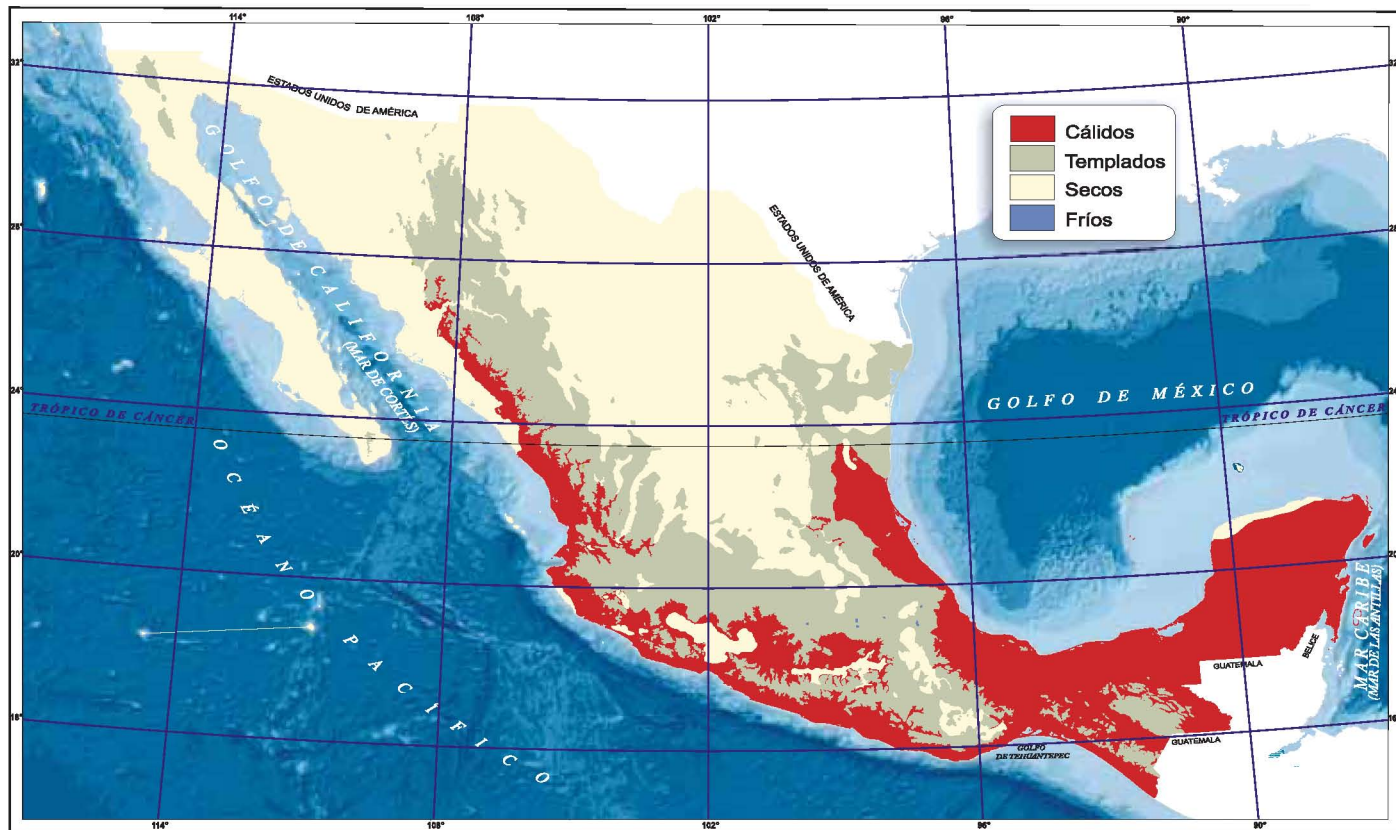

## Estructura porcentual de la superficie continental por grupo de climas

Cuadro 1.8

Grupo de climas	Estructura
<b>Total</b>	<b>100.00</b>
Cálidos	25.90
Templados	23.01
Secos	51.08
Fríos	0.01

Fuente: INEGI. Conjunto de Datos Vectoriales de Climas. Serie I Escala 1:1 000 000.

## Superficie total de los depósitos de agua por tipo (Miles de kilómetros cuadrados)

Cuadro 1.9

Tipo	Superficie
<b>Total</b>	<b>278</b>
Depósito de agua dulce	123
Naturales	75
Lagos y lagunas de la vertiente del Océano Pacífico	21
Lagos y lagunas de la vertiente del Golfo de México	11
Pantanos (Veracruz de Ignacio de la Llave, Tabasco y Campeche)	43
Artificiales	48
Vasos de almacenamiento (Presas)	48
Depósito de agua salobre en lagunas, litorales, bahías y esteros	155

Fuente: INEGI. Dirección General de Geografía.

## Características de los principales ríos por vertiente

Cuadro 1.10

Vertiente Río	Escurrimiento natural medio anual super- ficial ( $\text{hm}^3$ ) a/	Área de la cuenca ( $\text{km}^2$ ) b/	Longitud (km) b/
<b>Vertiente del Golfo de México y Mar Caribe</b>			
Grijalva - Usumacinta c/	115 536	83 553	1 521
Papaloapan	44 662	46 517	354
Coatzacoalcos	28 093	17 369	325
Pánuco	20 330	84 956	510
Tonalá	11 389	5 679	82
Tecolutta	6 095	7 903	375
Bravo c/	5 588	225 242	ND
Jamapa	2 563	4 061	368
Nautla	2 217	2 785	124
La Antigua	2 139	2 827	139
Soto La Marina	2 086	21 183	416
Tuxpan	2 076	5 899	150
Candelaria c/	2 011	13 790	150
Cazones	1 712	2 688	145
San Fernando	1 545	17 744	400
Hondo c/ d/	533	7 614	115

(Continúa)

## Características de los principales ríos por vertiente

Cuadro 1.10

Vertiente Río	Escurrimiento natural medio anual super- ficial ( $\text{hm}^3$ ) a/	Área de la cuenca ( $\text{km}^2$ ) b/	Longitud (km) b/
<b>Vertiente del Océano Pacífico y Golfo de California</b>			
Balsas	16 587	117 406	770
Santiago	7 849	76 416	562
Verde	5 937	18 812	342
Ometepec	5 779	6 922	115
El Fuerte	5 176	33 590	540
Papagayo	4 237	7 410	140
San Pedro	3 417	26 480	255
Yaqui	3 163	72 540	410
Culiacán	3 161	15 731	875
Suchiate e/	2 737	203	75
Ameca	2 236	12 214	205
Sinaloa	2 126	12 260	400
Armería	2 015	9 795	240
Colorado	1 949	3 840	160
Coahuayana	1 867	7 114	203
Baluart	1 838	5 094	142
San Lorenzo	1 680	8 919	315
Acaponeta	1 438	5 092	233
Piaxtla	1 415	11 473	220
Presidio	1 250	6 479	ND
Mayo	1 232	15 113	386
Tehuantepec	950	10 090	240
Coatán 751		605	75
Tomatlán	668	2 118	ND
Marabasco	648	2 526	ND
San Nicolás	543	2 330	ND
Elota	506	2 324	ND
Sonora	408	27 740	421
Concepción	123	25 808	335
Matape	90	6 606	205
Tijuana c/	78	3 231	186
Sonoyta	16	7 653	311
<b>Vertiente del Interior</b>			
Lerma f/	4 742	47 116	708
Nazas - Aguanaval	1 912	89 239	1 081

a/ Los datos representan el valor medio anual de su registro histórico e incluye los escurrimientos de las cuencas transfronterizas.

b/ Se refiere únicamente a la parte mexicana.

c/ El escurrimiento natural medio superficial corresponde sólo a la parte mexicana.

d/ La longitud reportada pertenece a la frontera entre México y Belice.

e/ La longitud reportada pertenece a la frontera entre México y Guatemala.

f/ Se considera dentro de la vertiente interior porque desemboca en el Lago de Chapala.

Fuente: CONAGUA. *Estadísticas del Agua en México, 2010*. México, DF, 2010.

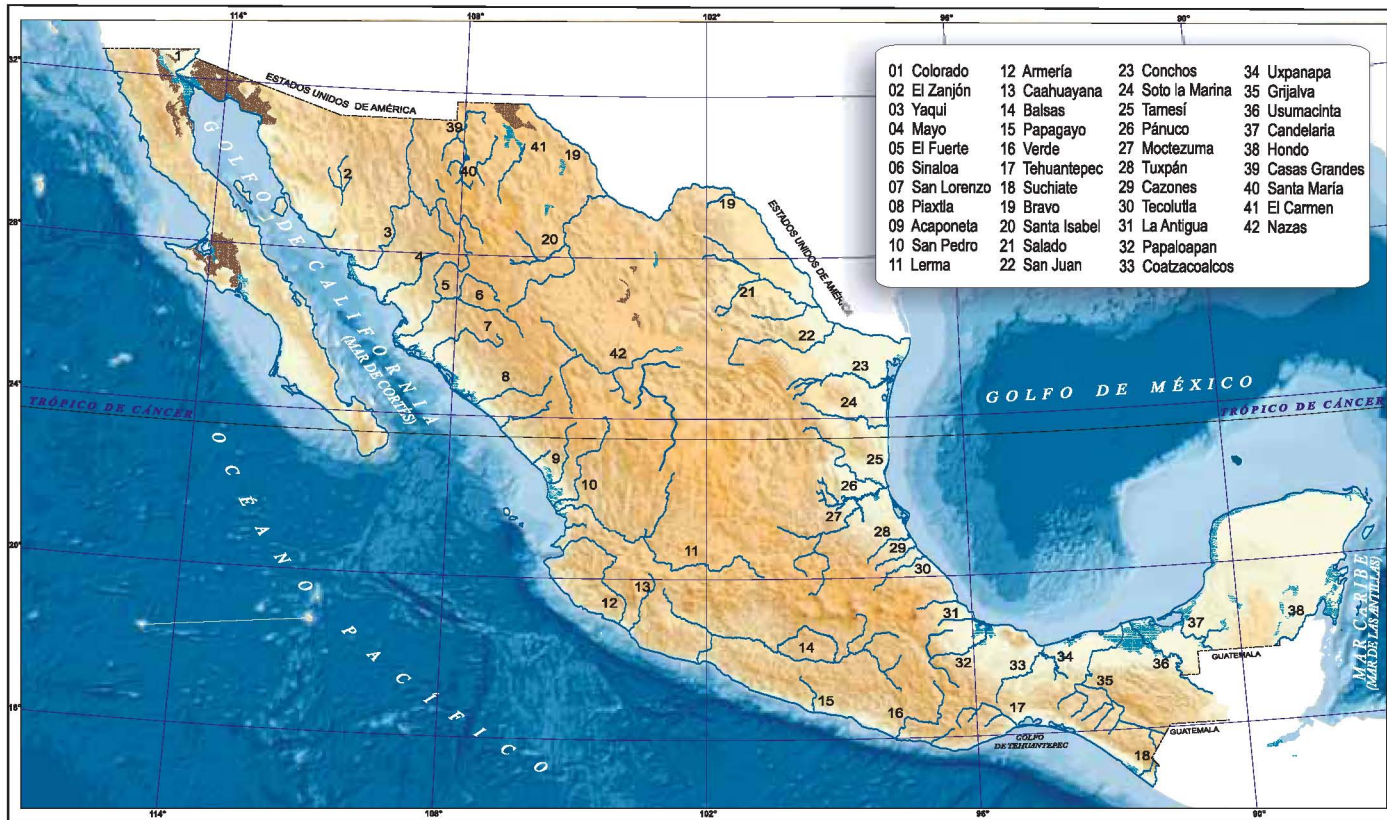

## Indicadores seleccionados de las principales presas de los Estados Unidos Mexicanos

Cuadro 1.11

Nombre oficial	Nombre común	Ubicación (Entidad federativa)	Año de terminación	Uso a/	Capacidad total (hm <sup>3</sup> ) b/	Volumen de almacenamiento 2006 (hm <sup>3</sup> ) c/
Doctor Belisario						
Domínguez	La Angostura	Chiapas	1974	G	12 762	12 551
Infiernillo	Infiernillo	Guerrero - Michoacán de Ocampo	1964	G, C	12 500	7 787
Nezahualcóyotl	Malpaso	Chiapas	1964	G, C	10 596	9 500
Presidente Miguel Alemán	Temascal	Oaxaca	1955	G, C	8 119	5 127
Solidaridad	Aguamilpa	Nayarit	1993	G, I	5 540	4 790
Internacional La Amistad	La Amistad	Coahuila de Zaragoza	1968	G, I, A, C	4 462	3 106
Internacional Falcón	Falcón	Tamaulipas	1953	G, A, C	3 912	1 282
General Vicente Guerrero						
Consumador de la Independencia Nacional	Las Adjuntas	Tamaulipas	1971	I, A	3 910	1 317
Lázaro Cárdenas	El Palmito	Durango	1946	I, C	3 336	2 504
Adolfo López Mateos	El Humaya	Sinaloa	1964	G, I	3 072	1 937
Álvaro Obregón	El Oviachic	Sonora	1952	G, I	2 989	1 588
Plutarco Elías Calles	El Novillo	Sonora	1964	G, I	2 963	2 401
Miguel Hidalgo y Costilla	El Mahone	Sinaloa	1956	G, I	2 921	2 461
Luis Donaldo Colosio	Huites	Sinaloa	1995	G, I	2 908	2 791
La Boquilla	Lago Toronto	Chihuahua	1916	G, I	2 894	2 609
José López Portillo	El Comedero	Sinaloa	1983	G, I	2 800	2 152
Miguel de la Madrid	Cerro de Oro	Oaxaca	1988	I	2 600	1 802
Leonardo Rodríguez						
Alcaine	El Cajón	Nayarit	2006	G	2 282	ND
Gustavo Díaz Ordaz	Bacurato	Sinaloa	1981	G, I	1 860	1 347
Manuel Moreno Torres	Chicoasén	Chiapas	1980	G	1 632	1 304
Carlos Ramírez Ulloa	El Caracol	Guerrero	1986	G	1 521	1 256
Adolfo Ruiz Cortines	Mocúzari	Sonora	1955	G, I	1 114	774
Ángel Albino Corzo	Peñitas	Chiapas	1986	G	1 091	1 025
Cuchillo - Solidaridad	El Cuchillo	Nuevo León	1994	I, A	1 025	1 003
Marte R. Gómez	El Azúcar	Tamaulipas	1946	I	995	673
Presidente Benito Juárez	El Marqués	Oaxaca	1961	I	977	ND
Ingeniero Fernando Hiriart	Zimapán	Hidalgo - Querétaro	1995	G	930	1 165
Solís	Solís	Guanajuato	1980	I, C	870	ND
Lázaro Cárdenas	La Angostura	Durango	1942	I, A	864	758
Venustiano Carranza	Don Martín	Coahuila de Zaragoza	1930	I, A, C	614	257

a/ G: Generación de energía eléctrica; I: Irrigación; A: Uso público; C: Control de avenidas.

b/ Se refiere al Nivel de Aguas Máximas Ordinarias o de Operación.

c/ Cifras al 1o. de octubre.

Fuente: CONAGUA. *Estadísticas del Agua en México, 2007 y 2010*. México, DF.



## Principales lagos de México

Cuadro 1.12

Lago	Área (km <sup>2</sup> )	Capacidad de almacenamiento (hm <sup>3</sup> )	Entidad federativa
Chapala	1 116	8 126	Jalisco y Michoacán de Ocampo
Cuitzeo	306	920 a/	Michoacán de Ocampo
Pátzcuaro	97	550 a/	Michoacán de Ocampo
Catemaco	75	454	Veracruz de Ignacio de la Llave
Yuriria	80	188	Guanajuato
Tequesquitengo	8	160 a/	Morelos
Nabor Carrillo	10	12 a/	México

a/ Las cifras se refieren al volumen medio almacenado.

Fuente: CONAGUA. *Estadísticas del Agua en México, 2010*. México, DF, 2010.

## Distribución porcentual de la superficie territorial según principales regiones naturales para cada entidad federativa

Cuadro 1.13

Entidad federativa	Total	Templada	Trópico húmedo	Trópico seco	Árida	Semiárida
<b>Estados Unidos Mexicanos</b>	<b>100.0</b>	<b>23.4</b>	<b>12.2</b>	<b>16.1</b>	<b>28.4</b>	<b>19.9</b>
Aguascalientes	100.0	20.0	0.0	12.3	0.0	67.7
Baja California	100.0	20.4	0.0	0.0	79.6	0.0
Baja California Sur	100.0	0.5	0.0	2.0	97.5	0.0
Campeche	100.0	0.0	79.1	20.9	0.0	0.0
Coahuila de Zaragoza	100.0	6.2	0.0	0.0	76.3	17.5
Colima	100.0	10.6	19.6	69.8	0.0	0.0
Chiapas	100.0	29.4	50.6	20.0	0.0	0.0
Chihuahua	100.0	35.7	0.0	0.9	57.5	5.9
Distrito Federal	100.0	100.0	0.0	0.0	0.0	0.0
Durango	100.0	46.0	0.0	4.0	18.8	31.2
Guanajuato	100.0	12.1	0.0	15.4	0.0	72.5
Guerrero	100.0	41.3	4.6	54.1	0.0	0.0
Hidalgo	100.0	41.9	14.6	0.4	0.0	43.1
Jalisco	100.0	41.0	1.4	37.7	0.0	19.9
México	100.0	63.7	0.0	12.1	0.0	24.2
Michoacán de Ocampo	100.0	57.8	4.6	34.4	0.0	3.2
Morelos	100.0	27.0	0.0	73.0	0.0	0.0
Nayarit	100.0	37.2	15.7	47.1	0.0	0.0
Nuevo León	100.0	12.7	0.0	0.0	23.9	63.4
Oaxaca	100.0	50.3	16.5	28.1	0.0	5.1
Puebla	100.0	47.1	10.0	22.2	0.0	20.7
Querétaro	100.0	25.4	0.0	19.5	0.0	55.1
Quintana Roo	100.0	0.0	92.4	7.6	0.0	0.0
San Luis Potosí	100.0	8.5	4.8	10.1	11.2	65.4
Sinaloa	100.0	20.8	2.4	56.1	20.5	0.2
Sonora	100.0	6.6	0.0	6.0	51.5	35.9
Tabasco	100.0	0.0	100.0	0.0	0.0	0.0
Tamaulipas	100.0	10.7	0.0	26.2	0.0	63.1
Tlaxcala	100.0	90.2	0.0	0.0	0.0	9.8
Veracruz de Ignacio de la Llave	100.0	11.5	70.5	17.8	0.0	0.2
Yucatán	100.0	0.0	9.8	90.2	0.0	0.0
Zacatecas	100.0	15.5	0.0	7.1	26.8	50.6

Fuente: SARH. *Compendio Estadístico de la Producción Pecuaria, 1989-1993*. México, DF, 1994.

# Número y superficie de áreas naturales protegidas según categoría

Cuadro 1.14

Años seleccionados de 1990 a 2009

Año	Total a/	Parques nacionales	Reserva de la biosfera	Área de protección de recursos	Área de protección de flora y fauna	Monumentos naturales	Otras categorías b/
<b>Áreas Naturales Protegidas</b>							
1990	80	55	10	1	10	ND	4
1995	103	58	20	1	17	3	4
1996	108	61	21	1	18	3	4
1997	109	61	22	1	18	3	4
1998	117	64	25	1	20	3	4
1999	122	65	28	1	20	4	4
2000	127	66	31	1	21	4	4
2001	127	66	31	1	21	4	4
2002	149	66	32	2	24	4	4
2003	150	65	34	2	27	4	1
2004	150	65	34	2	27	4	1
2005	155	67	35	3	28	4	1
2006	158	67	35	6	28	4	1
2007	163	68	38	7	28	4	1
2008	166	68	38	7	31	4	1
2009	173	67	40	8	35	5	ND
<b>Superficie (Miles de ha)</b>							
1990	8 810	750	4 482	184	2 793	ND	602
1995	13 856	1 143	7 592	184	4 323	13	602
1996	14 320	1 370	7 736	184	4 416	13	602
1997	14 704	1 370	8 119	184	4 416	13	602
1998	15 418	1 396	8 800	184	4 423	13	602
1999	15 822	1 397	9 202	184	4 423	14	602
2000	17 057	1 346	10 436	184	4 474	14	602
2001	17 057	1 346	10 436	184	4 474	14	602
2002	17 502	1 346	10 467	223	4 847	14	602
2003	17 856	1 397	10 480	40	5 559	14	366
2004	17 856	1 397	10 480	40	5 559	14	366
2005	18 868	1 457	10 957	180	6 073	14	187
2006	22 039	1 457	10 957	3 351	6 073	14	187
2007	23 094	1 506	11 846	3 467	6 073	14	187
2008	23 148	1 506	11 846	3 467	6 127	14	187
2009	25 251	1 482	12 519	4 440	6 647	16	ND

Nota: Incluye porciones continentales y marinas.

a/ Los datos son susceptibles de cambiar con posterioridad a consecuencia de adiciones o supresiones, conforme al análisis y evaluación de las Áreas Naturales Protegidas para su recategorización, derogación o abrogación. A partir de 2002 incluye la información correspondiente a Santuarios.

b/ Incorpora aquellas áreas incluidas en categorías de manejo que, conforme a las modificaciones de la LGEEPA del 13 de diciembre de 1996, están pendientes de ser recategorizadas y/o delimitadas. A partir de 2009, se elimina esta categoría de la LGEEPA.

Fuente: Para 1990: PEF. *Sexto Informe de Gobierno, 2000. Anexo.* México, DF, 2000.

Para 1995 a 2009: PR. *Informe de Gobierno (varios años).* Anexo. México, DF.



**Volumen de residuos sólidos urbanos  
según generación y disposición final  
Serie anual de 1995 a 2010**  
(Miles de toneladas)

Cuadro 1.15

1a. parte

Año	Total	Generación				
		Productos de papel y cartón	Textiles	Plásticos	Vidrios	Metales
1995	30 509.6	4 292.7	454.6	1 336.3	1 800.1	884.8
1996	31 959.4	4 496.7	476.2	1 399.8	1 885.6	926.8
1997	29 272.4	4 118.6	436.2	1 282.1	1 727.1	848.9
1998	30 550.5	4 298.5	455.2	1 338.1	1 802.5	886.0
1999	30 952.0	4 354.9	461.2	1 355.7	1 826.2	897.6
2000	30 732.9	4 324.1	457.9	1 346.1	1 813.2	891.3
2001	31 488.5	4 430.4	469.2	1 379.2	1 857.8	913.2
2002	32 173.5	4 526.8	479.4	1 409.2	1 898.2	933.0
2003	32 915.7	4 904.5	497.0	2 014.4	2 156.0	1 046.7
2004	34 602.0	5 160.0	520.1	2 115.8	2 210.0	1 160.0
2005	35 404.9	5 275.0	530.0	2 161.8	2 262.0	1 186.1
2006	36 135.0	5 388.0	542.0	2 208.0	2 309.0	1 210.0
2007	36 865.0	5 489.3	552.0	2 223.0	2 341.0	1 298.0
2008	37 595.0	5 199.4	537.6	4 094.1	2 210.6	1 293.2
2009	38 325.0	5 300.4	548.0	4 173.6	2 253.5	1 318.3
2010 E/	39 055.0	5 401.3	558.5	4 253.1	2 296.5	1 343.4

**Volumen de residuos sólidos urbanos  
según generación y disposición final  
Serie anual de 1995 a 2010**  
(Miles de toneladas)

Cuadro 1.15

2a. parte y última

Año	Generación		Disposición final			
	Basura orgánica a/	Otros b/	Rellenos sanitarios c/	Rellenos de tierra controlados d/	Tiraderos a cielo abierto	Reciclaje e/
1995	15 987.0	5 754.1	5 952.0	2 555.0	21 283.6	719.0
1996	16 746.7	6 027.5	8 573.0	2 606.0	20 027.2	753.2
1997	15 338.8	5 520.8	10 270.0	1 657.5	16 655.1	689.8
1998	16 008.5	5 761.8	15 877.1	1 007.5	12 945.9	720.0
1999	16 218.8	5 837.5	16 428.7	507.5	13 286.4	729.4
2000	16 104.1	5 796.2	14 490.5	2 421.8	13 096.5	724.3
2001	16 500.0	5 938.7	15 252.7	3 351.9	12 141.9	742.1
2002	16 859.0	6 067.9	15 579.9	3 630.9	12 182.4	780.5
2003	16 592.8	5 704.3	17 431.0	3 709.3	10 954.8	820.5
2004	17 440.0	5 996.1	18 586.3	3 718.7	11 402.0	895.0
2005	17 968.0	6 022.0	18 832.4	4 078.6	11 344.0	1 150.0
2006	18 335.0	6 143.0	19 772.1	3 763.5	11 423.4	1 176.0
2007	18 576.0	6 385.7	20 846.6	3 844.9	10 971.3	1 202.2
2008	19 707.3	4 552.8	21 822.6	3 545.6	10 880.0	1 346.8
2009	20 090.0	4 641.2	22 444.6	3 554.0	10 953.4	1 373.0
2010 E/	20 472.6	4 729.6	23 907.6	3 285.9	10 211.5	1 650.0

Nota: Los datos se refieren a basura producida en las ciudades, la cual incluye desechos generados en casas habitación, comercios, instituciones, lugares de recreación y otros. La cuantificación se realiza con base en la metodología estipulada en las normas mexicanas existentes.

a/ En su proceso de descomposición natural, estos residuos generan distintos gases conocidos como biogás, que deben ser quemados (acuerdo internacional para el control de emisiones de gases invernadero).

b/ Incluye residuos finos, material de demoliciones, hules y pañal desechable, entre otros.

c/ Sitios que cuentan parcialmente con aplicación y vigilancia de las medidas necesarias para el cumplimiento de las disposiciones establecidas.

d/ Sitios para la disposición final de los residuos sólidos que no cuentan con la infraestructura propia de un relleno sanitario, pero donde se dan las condiciones mínimas para la compactación y cobertura diaria.

e/ Materiales recuperados en los sitios de disposición final. Excluye lo separado en diversas fuentes de generación, lo recuperado en contenedores y vehículos de recolección.

Fuente: PR. *Informe de Gobierno* (varios años). Anexo. México, DF.

## Infraestructura instalada para el manejo de residuos peligrosos

Cuadro 1.16

Serie anual de 1995 a 2009

(Plantas)

Año	Total	Acopio a/	Recolección y transporte	Reciclaje de solventes sucios, lubricantes usados y metales b/	Reuso	Incineración de combustibles alternos y residuos c/	Tratamiento de residuos	Confinamiento d/
1995	163	25	70	38	4	1	21	4
1996	222	29	99	44	5	7	34	4
1997	374	49	178	78	6	13	46	4
1998	480	53	237	95	6	31	54	4
1999	722	107	354	137	7	35	78	4
2000	811	121	396	152	8	39	91	4
2001	841	123	411	159	9	42	93	4
2002	873	124	411	167	9	44	114	4
2003	970	128	428	204	10	55	141	4
2004	1 025	129	433 e/	219	11	59	170	4
2005	1 090	131	457	245	13	59	180	5
2006	1 173	136	474	286	13	59	197	8
2007	1 210	141	487	306	13	61	212	8
2008	1 238	148	508	325	13	62	220	8
2009	1 258	158	530	338	13	65	224	8

Nota: Los datos corresponden al número de plantas que cuentan con autorización para operar. A partir de 2007, con base en el Reglamento de la Ley General para la Prevención y Gestión Integral de los Residuos, se excluyen las autorizaciones nuevas de acopio, recolección y transporte, por tratarse de actividades secundarias de manejo, por lo que la sumatoria difiere del total.

a/ Comprende el almacenamiento temporal.

b/ Incluye tambores usados, líquido fijador fotográfico y trapos impregnados con grasa y aceite.

c/ Incluye residuos peligrosos y biológico-infecciosos.

d/ Incluye disposición final.

e/ Se refiere a la recolección en su lugar de origen de Bifenilos Policlorados (BPC's), para su posterior exportación.

Fuente: PR. *Cuarto Informe de Gobierno, 2010. Anexo.* México, DF, 2010.

**Proyectos de riesgo ambiental  
según rama industrial  
Años seleccionados de 1990 a 2009**

Cuadro 1.17

Año	Total	Petróleo y derivados a/	Química	Petro-química	Metalúrgica	Otros
1990	102	24	23	12	16	27
1995	205	107	36	9	9	44
1996	330	103	79	23	11	114
1997	298	178	33	9	14	64
1998	351	205	27	8	14	97
1999	437	234	43	9	21	130
2000	421	289	29	8	7	88
2001	215	129	5	1	6	74
2002	274	142	7	12	2	111
2003	277	159	6	28	0	84
2004	101	27	1	13	0	60
2005	91	39	7	1	0	44
2006	106	53	4	3	0	46
2007	59	17	3	0	0	39
2008	69	21	0	2	0	46
2009	83	47	9	5	5	17

Nota: Se refiere a los proyectos ingresados a evaluación cada año, dirigidos a actividades altamente riesgosas.  
a/ Incluye almacenamiento y distribución de combustibles.

Fuente: Para 1990: PEF. *Sexto Informe de Gobierno, 2000. Anexo.* México, DF, 2000.

Para 1995 a 2009: PR. *Cuarto Informe de Gobierno, 2010. Anexo.* México, DF, 2010.

**Proyectos de impacto ambiental  
según sector de actividad económica  
Años seleccionados de 1990 a 2009**

Cuadro 1.18

Año	Total	Primario a/	Secundario b/	Terciario c/
1990	528	206	239	83
1995	1 031	119	748	164
1996	1 154	152	840	162
1997	1 079	304	607	168
1998	966	295	196	475
1999	1 047	301	185	561
2000	955	313	128	514
2001	394	74	60	260
2002	408	80	49	279
2003	433	103	29	301
2004	449	104	48	297
2005	444	76	49	319
2006	533	98	50	385
2007	472	110	41	321
2008	605	131	41	433
2009	729	189	36	504

Nota: La evaluación del impacto ambiental se refiere al proceso analítico al que se someten los proyectos de inversión para evaluar su costo beneficio social en términos ambientales.

a/ Comprende: sector agropecuario, forestal, hidráulico, minero y pesquero.

b/ Comprende el sector industrial.

c/ Incluye: sector turístico, CFE, gaseras, PEMEX y vías generales de comunicación.

Fuente: Para 1990: PEF. *Sexto Informe de Gobierno, 2000. Anexo.* México, DF, 2000.

Para 1995 a 2009: PR. *Cuarto Informe de Gobierno, 2010. Anexo.* México, DF, 2010.

**Indicadores seleccionados de auditorías ambientales a industrias**  
**Serie anual de 1995 a 2009**

Cuadro 1.19

Año	Iniciadas	Concluidas	Resultados		
			Planes de acción firmados a/	Inversiones derivadas (Millones de pesos)	Certificados como industria limpia b/
1995	115	180	101	5 360	ND
1996	158	174	186	501	ND
1997	191	217	153	948	115
1998	165	170	296	1 903	122
1999	294	221	317	1 161	175
2000	359	472	279	2 555	332
2001	165	ND	203	535	151
2002	293	ND	119	1 493	169
2003	552	ND	237	249	233
2004	889	ND	329	872	281
2005	956	ND	595	879	279
2006	933	ND	523	807	338
2007	1 175	ND	335	565	565
2008	902	ND	397	398	715
2009	735	ND	383	1 089	401

a/ Se refiere a los compromisos derivados de las auditorías, con el propósito de corregir las deficiencias detectadas.

b/ Otorgados a empresas que han concluido satisfactoriamente su plan de acción y cumplen con la normatividad ambiental vigente. A partir de 2004 incluye certificados de calidad ambiental turística.

Fuente: PR. *Cuarto Informe de Gobierno, 2010. Anexo.* México, DF, 2010.

**Visitas de inspección a fuentes fijas contaminantes de jurisdicción federal según resultado**  
**Serie anual de 1995 a 2009**

Cuadro 1.20

Año	Total	Sin irregularidades	Irregularidades menores	Clausuras parciales	Clausuras totales
1995	12 900	3 488	9 145	198	69
1996	13 108	3 372	9 503	171	62
1997	12 240	2 642	9 387	161	50
1998	9 590	2 081	7 357	107	45
1999	8 671	1 717	6 807	78	69
2000	8 426	1 871	6 396	89	70
2001	7 912	1 790	5 966	93	63
2002	7 619	2 005	5 510	60	44
2003	7 769	2 171	5 484	63	51
2004	7 237	1 772	5 370 R/	47	48
2005	7 503	2 116	5 300	46	41
2006	7 408	2 190	5 153	39	26
2007	7 423	2 569	4 788	38	28
2008	7 955	3 250	4 628	29	48
2009	9 982	4 275	5 642	23	42

Fuente: PR. *Cuarto Informe de Gobierno, 2010. Anexo.* México, DF, 2010.



## 2. Población

## 2. Población

En este capítulo se presentan cifras relativas a la población total por grupo de edad, sexo y tamaño de localidad, así como algunas características de la población indígena, entre otras. De igual manera, se incluyen datos procedentes de las estadísticas vitales, como son: nacidos vivos por edad de registro en medio urbano y rural; matrimonios registrados por grupo de edad; divorcios registrados por duración del matrimonio y por causa; defunciones generales registradas según grupo de edad, tamaño de localidad y sexo; para concluir con una selección de indicadores demográficos.

Las fuentes principales para integrar la información mencionada son: el **Instituto Nacional de Estadística y Geografía**, a través del Censo General de Población y Vivienda 2000 (CGPV), del Censo de Población y Vivienda 2005, Censo de Población y Vivienda 2010 y de las Estadísticas Vitales. Los indicadores demográficos fueron calculados por la Secretaría de Salud y el Consejo Nacional de Población.

Respecto a la cobertura temporal de la estadística incorporada, corresponde predominantemente a los años 1980, 1985 y 1990 y, de manera continua, la serie de 1995 a 2008 y en algunos casos a 2010.

### Estructura porcentual de la población total por grupo quinquenal de edad según sexo

Año censal 2005

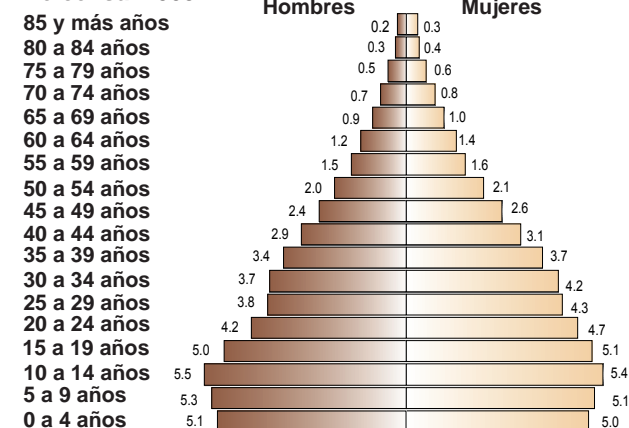

Nota: Cifras al 17 de octubre de 2005. Se excluye el rubro de edad no especificada.

## Población total por tamaño de localidad, sexo y grandes grupos de edad Años censales de 1990 a 2010

Cuadro 2.1

Concepto	1990	1995	2000	2005	2010
<b>Polación total</b>	<b>81 249 645</b>	<b>91 158 290</b>	<b>97 483 412</b>	<b>103 263 388</b>	<b>112 336 538</b>
En localidades de 2 500 y más habitantes	57 959 721	67 003 515	72 759 822	78 987 743	86 287 410
En localidades menores de 2 500 habitantes	23 289 924	24 154 775	24 723 590	24 275 645	26 049 128
<b>Sexo</b>					
Hombres	39 893 969	44 900 499	47 592 253	50 249 955	54 855 231
Mujeres	41 355 676	46 257 791	49 891 159	53 013 433	57 481 307
<b>Grandes grupos de edad</b>					
0 a 14 años	31 146 504	32 261 711	32 586 973	31 650 104	32 515 796
15 a 64 años	46 234 035	54 654 036	58 092 327	63 086 205	71 484 423
65 y más años	3 376 841	4 027 690	4 750 311	5 716 359	6 938 913
No especificado	492 265	214 853	2 053 801	2 810 720	1 397 406

Nota: Esta información incluye las siguientes estimaciones de población correspondientes a "Viviendas sin información de ocupantes":

1990 (Cifras al 12 de marzo): 409 023 personas y 136 341 viviendas.

1995 (Cifras al 5 de noviembre): 90 855 personas y 28 634 viviendas.

2000 (Cifras al 14 de febrero): 1 730 016 personas y 425 724 viviendas.

2005 (Cifras al 17 de octubre): 2 625 310 personas y 647 491 viviendas.

2010 (Cifras al 12 de junio): 1 344 585 personas y 448 195 viviendas.

Fuente: Para 1990: INEGI. *XI Censo General de Población y Vivienda, 1990*. Aguascalientes, Ags., México, 1990.

Para 1995: INEGI. *Conteo de Población y Vivienda, 1995. Tabulados básicos*. En: [www.inegi.org.mx](http://www.inegi.org.mx) (31 de marzo de 2011).

Para 2000: INEGI. *Estados Unidos Mexicanos. XII Censo General de Población y Vivienda, 2000. Tabulados Básicos. Tomo I*. Aguascalientes, Ags., México, 2001.

Para 2005: INEGI. *Estados Unidos Mexicanos. II Conteo de Población y Vivienda, 2005. Consulta Interactiva de Datos*. En: [www.inegi.org.mx](http://www.inegi.org.mx) (28 de junio de 2006).

Para 2010: INEGI. *Estados Unidos Mexicanos. Censo de Población y Vivienda 2010. Resultados definitivos. Tabulados básicos*. En: [www.inegi.org.mx](http://www.inegi.org.mx) (4 de marzo de 2011).

## Población total por tamaño de localidad, entidad federativa y sexo Años censales seleccionados de 1930 a 2010

Cuadro 2.2

Entidad federativa	1930	1950	1970	1990 a/	2000 b/	2005 c/	2010 P/ d/
<b>Sexo</b>							
<b>Estados Unidos Mexicanos</b>							
Población total	16 552 722	25 791 017 e/	48 225 238	81 249 645	97 483 412	103 263 388	112 322 757
Hombres	8 119 004	12 692 225	24 065 614	39 893 969	47 592 253	50 249 955	54 858 298
Mujeres	8 433 718	13 087 029	24 159 624	41 355 676	49 891 159	53 013 433	57 464 459
Población en localidades de 2 500 y más habitantes	5 540 631	10 971 720	28 308 556	57 959 721	72 759 822	78 987 743	86 321 150
Hombres	2 579 229	5 190 307	13 882 914	28 193 501	35 317 569	38 300 818	ND
Mujeres	2 961 402	5 781 413	14 425 642	29 766 220	37 442 253	40 686 925	ND
Población en localidades menores de 2 500 habitantes	11 012 091	14 807 534	19 916 682	23 289 924	24 723 590	24 275 645	26 001 607
Hombres	5 539 775	7 501 918	10 182 700	11 700 468	12 274 684	11 949 137	ND
Mujeres	5 472 316	7 305 616	9 733 982	11 589 456	12 448 906	12 326 508	ND
<b>Aguascalientes</b>							
Población total	132 900	188 075	338 142	719 659	944 285	1 065 416	1 184 924
Hombres	64 516	91 533	167 309	350 218	456 533	515 364	576 808
Mujeres	68 384	96 542	170 833	369 441	487 752	550 052	608 116
Población en localidades de 2 500 y más habitantes	72 735	103 262	215 144	550 697	757 579	864 550	957 683
Hombres	33 724	48 221	103 978	266 017	365 266	416 999	ND
Mujeres	39 011	55 041	111 166	284 680	392 313	447 551	ND
Población en localidades menores de 2 500 habitantes	60 165	84 813	122 998	168 962	186 706	200 866	227 241
Hombres	30 792	43 312	63 331	84 201	91 267	98 365	ND
Mujeres	29 373	41 501	59 667	84 761	95 439	102 501	ND

(Continúa)



**Población total por tamaño de localidad,  
entidad federativa y sexo  
Años censales seleccionados de 1930 a 2010**

Cuadro 2.2

Entidad federativa	1930	1950	1970	1990 a/	2000 b/	2005 c/	2010 P/ d/
<b>Baja California</b>							
Población total	48 327	226 965	870 421	1 660 855	2 487 367	2 844 469	3 154 174
Hombres	27 909	117 500	434 160	832 090	1 252 581	1 431 789	1 591 479
Mujeres	20 418	109 465	436 261	828 765	1 234 786	1 412 680	1 562 695
Población en localidades de 2 500 y más habitantes	26 268	146 391	733 805	1 509 794	2 278 000	2 644 801	2 910 152
Hombres	14 645	73 295	363 852	753 220	1 144 223	1 328 287	ND
Mujeres	11 623	73 096	369 953	756 574	1 133 777	1 316 514	ND
Población en localidades menores de 2 500 habitantes	22 059	80 574	136 616	151 061	209 367	199 668	244 022
Hombres	13 264	44 205	70 308	78 870	108 358	103 502	ND
Mujeres	8 795	36 369	66 308	72 191	101 009	96 166	ND
<b>Baja California Sur</b>							
Población total	47 089	60 864	128 019	317 764	424 041	512 170	637 065
Hombres	23 863	30 477	65 653	161 833	216 250	261 288	325 564
Mujeres	23 226	30 387	62 366	155 931	207 791	250 882	311 501
Población en localidades de 2 500 y más habitantes	16 979	20 022	69 056	248 665	344 735	434 117	546 502
Hombres	8 561	9 770	34 795	125 443	174 494	219 754	ND
Mujeres	8 418	10 252	34 261	123 222	170 241	214 363	ND
Población en localidades menores de 2 500 habitantes	30 110	40 842	58 963	69 099	79 306	78 053	90 563
Hombres	15 302	20 707	30 858	36 390	41 756	41 534	ND
Mujeres	14 808	20 135	28 105	32 709	37 550	36 519	ND
<b>Campeche</b>							
Población total	84 630	122 098	251 556	535 185	690 689	754 730	822 001
Hombres	42 068	61 610	126 405	268 772	344 334	373 457	407 590
Mujeres	42 562	60 488	125 151	266 413	346 355	381 273	414 411
Población en localidades de 2 500 y más habitantes	38 155	70 069	160 528	374 780	490 309	558 657	613 409
Hombres	17 941	34 111	79 020	184 726	240 784	273 477	ND
Mujeres	20 214	35 958	81 508	190 054	249 525	285 180	ND
Población en localidades menores de 2 500 habitantes	46 475	52 029	91 028	160 405	200 380	196 073	208 592
Hombres	24 127	27 499	47 385	84 046	103 550	99 980	ND
Mujeres	22 348	24 530	43 643	76 359	96 830	96 093	ND
<b>Coahuila de Zaragoza</b>							
Población total	436 425	720 619	1 114 956	1 972 340	2 298 070	2 495 200	2 748 366
Hombres	217 953	358 731	563 545	979 097	1 140 195	1 236 880	1 364 470
Mujeres	218 472	361 888	551 411	993 243	1 157 875	1 258 320	1 383 896
Población en localidades de 2 500 y más habitantes	227 276	413 978	811 094	1 697 321	2 054 753	2 246 703	2 475 809
Hombres	108 286	199 126	403 454	835 576	1 014 080	1 108 285	ND
Mujeres	118 990	214 852	407 640	861 745	1 040 673	1 138 418	ND
Población en localidades menores de 2 500 habitantes	209 149	306 641	303 862	275 019	243 317	248 497	272 557
Hombres	109 667	159 605	160 091	143 521	126 115	128 595	ND
Mujeres	99 482	147 036	143 771	131 498	117 202	119 902	ND

(Continúa)

**Población total por tamaño de localidad,  
entidad federativa y sexo**  
**Años censales seleccionados de 1930 a 2010**

Cuadro 2.2

Entidad federativa	1930	1950	1970	1990 a/	2000 b/	2005 c/	2010 P/ d/
<b>Colima</b>							
Población total	61 923	112 321	241 153	428 510	542 627	567 996	650 129
Hombres	29 402	54 865	121 260	212 543	268 192	280 005	322 628
Mujeres	32 521	57 456	119 893	215 967	274 435	287 991	327 501
Población en localidades de 2 500 y más habitantes	27 402	67 559	166 930	357 034	464 438	497 570	570 646
Hombres	12 128	32 016	83 056	175 621	228 391	244 221	ND
Mujeres	15 274	35 543	83 874	181 413	236 047	253 349	ND
Población en localidades menores de 2 500 habitantes	34 521	44 762	74 223	71 476	78 189	70 426	79 483
Hombres	17 274	22 849	38 204	36 922	39 801	35 784	ND
Mujeres	17 247	21 913	36 019	34 554	38 388	34 642	ND
<b>Chiapas</b>							
Población total	529 983	907 026	1 569 053	3 210 496	3 920 892	4 293 459	4 793 406
Hombres	264 595	457 967	794 031	1 604 773	1 941 880	2 108 830	2 350 373
Mujeres	265 388	449 059	775 022	1 605 723	1 979 012	2 184 629	2 443 033
Población en localidades de 2 500 y más habitantes	92 627	209 133	435 334	1 296 742	1 791 858	2 049 747	2 336 080
Hombres	42 763	98 613	211 419	631 748	868 862	987 305	ND
Mujeres	49 864	110 520	223 915	664 994	922 996	1 062 442	ND
Población en localidades menores de 2 500 habitantes	437 356	697 893	1 133 719	1 913 754	2 129 034	2 243 712	2 457 326
Hombres	221 832	359 354	582 612	973 025	1 073 018	1 121 525	ND
Mujeres	215 524	338 539	551 107	940 729	1 056 016	1 122 187	ND
<b>Chihuahua</b>							
Población total	491 792	846 414	1 612 525	2 441 873	3 052 907	3 241 444	3 401 140
Hombres	246 098	423 538	812 649	1 213 302	1 519 972	1 610 275	1 689 670
Mujeres	245 694	422 876	799 876	1 228 571	1 532 935	1 631 169	1 711 470
Población en localidades de 2 500 y más habitantes	162 099	373 357	1 055 256	1 889 766	2 519 447	2 738 858	2 884 392
Hombres	77 759	179 868	522 513	928 405	1 246 587	1 352 252	ND
Mujeres	84 340	193 489	532 743	961 361	1 272 860	1 386 606	ND
Población en localidades menores de 2 500 habitantes	329 693	473 057	557 269	552 107	533 460	502 586	516 748
Hombres	168 339	243 670	290 136	284 897	273 385	258 023	ND
Mujeres	161 354	229 387	267 133	267 210	260 075	244 563	ND
<b>Distrito Federal</b>							
Población total	1 229 576	3 050 442	6 874 165	8 235 744	8 605 239	8 720 916	8 873 017
Hombres	559 372	1 418 341	3 319 038	3 939 911	4 110 485	4 171 683	4 245 993
Mujeres	670 204	1 632 101	3 555 127	4 295 833	4 494 754	4 549 233	4 627 024
Población en localidades de 2 500 y más habitantes	1 135 123	2 884 133	6 644 719	8 213 843	8 584 919	8 690 550	8 832 267
Hombres	512 256	1 336 182	3 203 366	3 928 894	4 100 276	4 156 466	ND
Mujeres	622 867	1 547 951	3 441 353	4 284 949	4 484 643	4 534 084	ND
Población en localidades menores de 2 500 habitantes	94 453	166 309	229 446	21 901	20 320	30 366	40 750
Hombres	47 116	82 159	115 672	11 017	10 209	15 217	ND
Mujeres	47 337	84 150	113 774	10 884	10 111	15 149	ND

(Continúa)

**Población total por tamaño de localidad,  
entidad federativa y sexo  
Años censales seleccionados de 1930 a 2010**

Cuadro 2.2

Entidad federativa	1930	1950	1970	1990 a/	2000 b/	2005 c/	2010 P/ d/
<b>Sexo</b>							
<b>Durango</b>							
Población total	404 364	629 874	939 208	1 349 378	1 448 661	1 509 117	1 632 860
Hombres	202 950	316 879	478 688	664 766	709 521	738 095	804 063
Mujeres	201 414	312 995	460 520	684 612	739 140	771 022	828 797
Población en localidades de 2 500 y más habitantes	94 248	180 486	389 515	774 417	924 055	1 014 680	1 124 097
Hombres	44 701	86 646	195 333	375 655	447 311	491 276	ND
Mujeres	49 547	93 840	194 182	398 762	476 744	523 404	ND
Población en localidades menores de 2 500 habitantes	310 116	449 388	549 693	574 961	524 606	494 437	508 763
Hombres	158 249	230 233	283 355	289 111	262 210	246 819	ND
Mujeres	151 867	219 155	266 338	285 850	262 396	247 618	ND
<b>Guanajuato</b>							
Población total	987 801	1 328 712	2 270 370	3 982 593	4 663 032	4 893 812	5 485 971
Hombres	483 541	657 552	1 139 123	1 926 735	2 233 315	2 329 136	2 640 031
Mujeres	504 260	671 160	1 131 247	2 055 858	2 429 717	2 564 676	2 845 940
Población en localidades de 2 500 y más habitantes	336 663	552 516	1 183 367	2 525 533	3 133 783	3 410 955	3 831 344
Hombres	154 180	262 551	585 267	1 218 245	1 506 298	1 634 004	ND
Mujeres	182 483	289 965	598 100	1 307 288	1 627 485	1 776 951	ND
Población en localidades menores de 2 500 habitantes	651 138	776 196	1 087 003	1 457 060	1 529 249	1 482 857	1 654 627
Hombres	329 361	395 001	553 856	708 490	727 017	695 132	ND
Mujeres	321 777	381 195	533 147	748 570	802 232	787 725	ND
<b>Guerrero</b>							
Población total	641 690	919 386	1 597 360	2 620 637	3 079 649	3 115 202	3 386 706
Hombres	314 563	452 730	796 947	1 282 220	1 491 287	1 499 453	1 644 476
Mujeres	327 127	466 656	800 413	1 338 417	1 588 362	1 615 749	1 742 230
Población en localidades de 2 500 y más habitantes	97 336	199 251	569 145	1 369 536	1 703 203	1 792 955	1 973 051
Hombres	44 990	94 238	279 421	660 699	816 114	856 346	ND
Mujeres	52 346	105 013	289 724	708 837	887 089	936 609	ND
Población en localidades menores de 2 500 habitantes	544 354	720 135	1 028 215	1 251 101	1 376 446	1 322 247	1 413 655
Hombres	269 573	358 492	517 526	621 521	675 173	643 107	ND
Mujeres	274 781	361 643	510 689	629 580	701 273	679 140	ND
<b>Hidalgo</b>							
Población total	677 772	850 394	1 193 845	1 888 366	2 235 591	2 345 514	2 664 969
Hombres	333 836	422 241	598 424	929 138	1 081 993	1 125 188	1 285 596
Mujeres	343 936	428 153	595 421	959 228	1 153 598	1 220 326	1 379 373
Población en localidades de 2 500 y más habitantes	114 933	179 892	336 961	845 718	1 102 694	1 227 057	1 440 178
Hombres	54 236	85 321	164 670	408 112	527 081	584 027	ND
Mujeres	60 697	94 571	172 291	437 606	575 613	643 030	ND
Población en localidades menores de 2 500 habitantes	562 839	670 502	856 884	1 042 648	1 132 897	1 118 457	1 224 791
Hombres	279 600	336 920	433 754	521 026	554 912	541 161	ND
Mujeres	283 239	333 582	423 130	521 622	577 985	577 296	ND

(Continúa)

**Población total por tamaño de localidad,  
entidad federativa y sexo**  
**Años censales seleccionados de 1930 a 2010**

Cuadro 2.2

Entidad federativa	1930	1950	1970	1990 a/	2000 b/	2005 c/	2010 P/ d/
<b>Jalisco</b>							
Población total	1 255 346	1 746 777	3 296 586	5 302 689	6 322 002	6 752 113	7 350 355
Hombres	603 302	844 953	1 631 778	2 564 892	3 070 241	3 278 822	3 601 281
Mujeres	652 044	901 824	1 664 808	2 737 797	3 251 761	3 473 291	3 749 074
Población en localidades de 2 500 y más habitantes	494 452	836 124	2 258 532	4 340 432	5 345 302	5 816 598	6 360 989
Hombres	223 889	389 155	1 099 963	2 094 048	2 591 137	2 823 087	ND
Mujeres	270 563	446 969	1 158 569	2 246 384	2 754 165	2 993 511	ND
Población en localidades menores de 2 500 habitantes	760 894	910 653	1 038 054	962 257	976 700	935 515	989 366
Hombres	379 413	455 798	531 815	470 844	479 104	455 735	ND
Mujeres	381 481	454 855	506 239	491 413	497 596	479 780	ND
<b>México</b>							
Población total	990 112	1 392 623	3 833 185	9 815 795	13 096 686	14 007 495	15 174 272
Hombres	491 125	694 164	1 931 257	4 834 549	6 407 213	6 832 822	7 398 283
Mujeres	498 987	698 459	1 901 928	4 981 246	6 689 473	7 174 673	7 775 989
Población en localidades de 2 500 y más habitantes	202 956	367 679	2 389 903	8 285 207	11 304 410	12 201 152	13 190 126
Hombres	98 838	178 697	1 196 520	4 072 037	5 526 011	5 947 572	ND
Mujeres	104 118	188 982	1 193 383	4 213 170	5 778 399	6 253 580	ND
Población en localidades menores de 2 500 habitantes	787 156	1 024 944	1 443 282	1 530 588	1 792 276	1 806 343	1 984 146
Hombres	392 287	515 467	734 737	762 512	881 202	885 250	ND
Mujeres	394 869	509 477	708 545	768 076	911 074	921 093	ND
<b>Michoacán de Ocampo</b>							
Población total	1 048 381	1 422 717	2 324 226	3 548 199	3 985 667	3 966 073	4 348 485
Hombres	513 559	701 430	1 166 993	1 718 763	1 911 078	1 892 377	2 100 484
Mujeres	534 822	721 287	1 157 233	1 829 436	2 074 589	2 073 696	2 248 001
Población en localidades de 2 500 y más habitantes	275 330	455 789	1 072 199	2 186 354	2 606 766	2 694 541	2 982 808
Hombres	126 118	214 658	528 817	1 050 561	1 245 440	1 285 552	ND
Mujeres	149 212	241 131	543 382	1 135 793	1 361 326	1 408 989	ND
Población en localidades menores de 2 500 habitantes	773 051	966 928	1 252 027	1 361 845	1 378 901	1 271 532	1 365 677
Hombres	387 441	486 772	638 176	668 202	665 638	606 825	ND
Mujeres	385 610	480 156	613 851	693 643	713 263	664 707	ND
<b>Morelos</b>							
Población total	132 068	272 842	616 119	1 195 059	1 555 296	1 612 899	1 776 727
Hombres	66 390	134 799	306 986	583 785	750 799	775 311	858 718
Mujeres	65 678	138 043	309 133	611 274	804 497	837 588	918 009
Población en localidades de 2 500 y más habitantes	33 219	118 354	430 968	1 023 228	1 328 722	1 388 079	1 489 924
Hombres	16 299	56 924	212 609	497 575	638 742	665 436	ND
Mujeres	16 920	61 430	218 359	525 653	689 980	722 643	ND
Población en localidades menores de 2 500 habitantes	98 849	154 488	185 151	171 831	226 574	224 820	286 803
Hombres	50 091	77 875	94 377	86 210	112 057	109 875	ND
Mujeres	48 758	76 613	90 774	85 621	114 517	114 945	ND

(Continúa)

**Población total por tamaño de localidad,  
entidad federativa y sexo**  
**Años censales seleccionados de 1930 a 2010**

Cuadro 2.2

Entidad federativa	1930	1950	1970	1990 a/	2000 b/	2005 c/	2010 P/ d/
<b>Sexo</b>							
<b>Nayarit</b>							
Población total	167 724	290 124	544 031	824 643	920 185	949 684	1 084 957
Hombres	82 762	144 892	276 034	411 057	456 105	469 204	541 034
Mujeres	84 962	145 232	267 997	413 586	464 080	480 480	543 923
Población en localidades de 2 500 y más habitantes	58 703	99 008	272 071	511 731	590 428	630 985	747 651
Hombres	26 977	47 215	134 532	250 001	287 878	307 149	ND
Mujeres	31 726	51 793	137 539	261 730	302 550	323 836	ND
Población en localidades menores de 2 500 habitantes	109 021	191 116	271 960	312 912	329 757	318 699	337 306
Hombres	55 785	97 677	141 502	161 056	168 227	162 055	ND
Mujeres	53 236	93 439	130 458	151 856	161 530	156 644	ND
<b>Nuevo León</b>							
Población total	417 491	740 191	1 694 689	3 098 736	3 834 141	4 199 292	4 643 321
Hombres	207 622	366 382	852 469	1 542 664	1 907 939	2 090 673	2 314 858
Mujeres	209 869	373 809	842 220	1 556 072	1 926 202	2 108 619	2 328 463
Población en localidades de 2 500 y más habitantes	172 175	413 911	1 296 843	2 850 657	3 581 371	3 962 457	4 396 055
Hombres	81 495	199 127	645 829	1 413 234	1 776 883	1 968 099	ND
Mujeres	90 680	214 784	651 014	1 437 423	1 804 488	1 994 358	ND
Población en localidades menores de 2 500 habitantes	245 316	326 280	397 846	248 079	252 770	236 835	247 266
Hombres	126 127	167 255	206 640	129 430	131 056	122 574	ND
Mujeres	119 189	159 025	191 206	118 649	121 714	114 261	ND
<b>Oaxaca</b>							
Población total	1 084 549	1 421 313	2 015 424	3 019 560	3 438 765	3 506 821	3 801 871
Hombres	529 678	699 604	998 042	1 477 438	1 657 406	1 674 855	1 819 374
Mujeres	554 871	721 709	1 017 382	1 542 122	1 781 359	1 831 966	1 982 497
Población en localidades de 2 500 y más habitantes	195 901	293 953	544 739	1 191 303	1 531 425	1 650 795	1 810 941
Hombres	92 130	140 731	264 068	574 379	728 665	782 902	ND
Mujeres	103 771	153 222	280 671	616 924	802 760	867 893	ND
Población en localidades menores de 2 500 habitantes	888 648	1 127 360	1 470 685	1 828 257	1 907 340	1 856 026	1 990 930
Hombres	437 548	558 873	733 974	903 059	928 741	891 953	ND
Mujeres	451 100	568 487	736 711	925 198	978 599	964 073	ND
<b>Puebla</b>							
Población total	1 150 425	1 625 830	2 508 226	4 126 101	5 076 686	5 383 133	5 779 007
Hombres	559 110	796 610	1 246 545	2 008 531	2 448 801	2 578 664	2 770 261
Mujeres	591 315	829 220	1 261 681	2 117 570	2 627 885	2 804 469	3 008 746
Población en localidades de 2 500 y más habitantes	319 524	539 233	1 168 048	2 652 779	3 466 511	3 800 708	4 153 332
Hombres	148 283	255 190	571 901	1 279 944	1 659 834	1 812 421	ND
Mujeres	171 241	284 043	596 147	1 372 835	1 806 677	1 988 287	ND
Población en localidades menores de 2 500 habitantes	830 901	1 086 597	1 340 178	1 473 322	1 610 175	1 582 425	1 625 675
Hombres	410 827	541 420	674 644	728 587	788 967	766 243	ND
Mujeres	420 074	545 177	665 534	744 735	821 208	816 182	ND

(Continúa)

**Población total por tamaño de localidad,  
entidad federativa y sexo  
Años censales seleccionados de 1930 a 2010**

Cuadro 2.2

Entidad federativa	1930	1950	1970	1990 a/	2000 b/	2005 c/	2010 P/ d/
<b>Sexo</b>							
<b>Querétaro</b>							
Población total	234 058	286 238	485 523	1 051 235	1 404 306	1 598 139	1 827 985
Hombres	115 045	142 108	243 193	516 168	680 966	772 759	887 357
Mujeres	119 013	144 130	242 330	535 067	723 340	825 380	940 628
Población en localidades de 2 500 y más habitantes	46 276	69 196	172 808	627 839	948 872	1 116 697	1 284 340
Hombres	20 914	32 340	83 939	304 078	457 972	538 323	ND
Mujeres	25 362	36 856	88 869	323 761	490 900	578 374	ND
Población en localidades menores de 2 500 habitantes	187 782	217 042	312 715	423 396	455 434	481 442	543 645
Hombres	94 131	109 768	159 254	212 090	222 994	234 436	ND
Mujeres	93 651	107 274	153 461	211 306	232 440	247 006	ND
<b>Quintana Roo</b>							
Población total	10 620	26 967	88 150	493 277	874 963	1 135 309	1 324 257
Hombres	5 936	14 200	45 714	254 908	448 308	574 837	672 729
Mujeres	4 684	12 767	42 436	238 369	426 655	560 472	651 528
Población en localidades de 2 500 y más habitantes	2 790	7 247	32 206	364 374	721 538	971 623	1 166 089
Hombres	1 703	3 638	16 282	186 480	367 966	489 951	ND
Mujeres	1 087	3 609	15 924	177 894	353 572	481 672	ND
Población en localidades menores de 2 500 habitantes	7 830	19 720	55 944	128 903	153 425	163 686	158 168
Hombres	4 233	10 562	29 432	68 428	80 342	84 886	ND
Mujeres	3 597	9 158	26 512	60 475	73 083	78 800	ND
<b>San Luis Potosí</b>							
Población total	579 831	856 066	1 281 996	2 003 187	2 299 360	2 410 414	2 585 942
Hombres	286 480	427 177	646 655	987 315	1 120 837	1 167 308	1 260 814
Mujeres	293 351	428 889	635 341	1 015 872	1 178 523	1 243 106	1 325 128
Población en localidades de 2 500 y más habitantes	158 712	260 452	499 944	1 105 023	1 357 631	1 509 965	1 652 974
Hombres	73 143	122 523	243 367	532 214	649 411	721 419	ND
Mujeres	85 569	137 929	256 577	572 809	708 220	788 546	ND
Población en localidades menores de 2 500 habitantes	421 119	595 614	782 052	898 164	941 729	900 449	932 968
Hombres	213 337	304 654	403 288	455 101	471 426	445 889	ND
Mujeres	207 782	290 960	378 764	443 063	470 303	454 560	ND
<b>Sinaloa</b>							
Población total	395 618	635 681	1 266 528	2 204 054	2 536 844	2 608 442	2 767 552
Hombres	195 023	315 877	646 561	1 101 621	1 264 143	1 294 617	1 376 388
Mujeres	200 595	319 804	619 967	1 102 433	1 272 701	1 313 825	1 391 164
Población en localidades de 2 500 y más habitantes	90 651	177 522	608 739	1 412 447	1 710 402	1 846 736	2 014 681
Hombres	42 265	83 685	301 665	694 135	837 327	903 244	ND
Mujeres	48 386	93 837	307 074	718 312	873 075	943 492	ND
Población en localidades menores de 2 500 habitantes	304 967	458 159	657 789	791 607	826 442	761 706	752 871
Hombres	152 758	232 192	344 896	407 486	426 816	391 373	ND
Mujeres	152 209	225 967	312 893	384 121	399 626	370 333	ND

(Continúa)

**Población total por tamaño de localidad,  
entidad federativa y sexo  
Años censales seleccionados de 1930 a 2010**

Cuadro 2.2

Entidad federativa Sexo	1930	1950	1970	1990 a/	2000 b/	2005 c/	2010 P/ d/
<b>Sonora</b>							
Población total	316 271	510 607	1 098 720	1 823 606	2 216 969	2 394 861	2 662 432
Hombres	159 728	255 825	551 496	915 088	1 110 590	1 198 154	1 339 911
Mujeres	156 543	254 782	547 224	908 518	1 106 379	1 196 707	1 322 521
Población en localidades de 2 500 y más habitantes							
Hombres	57 183	111 329	360 491	715 973	913 542	1 019 625	ND
Mujeres	59 042	120 095	370 284	727 094	928 575	1 034 855	ND
Población en localidades menores de 2 500 habitantes							
Hombres	200 046	279 183	367 945	380 539	374 852	340 381	367 491
Mujeres	102 545	144 496	191 005	199 115	197 048	178 529	ND
Mujeres	97 501	134 687	176 940	181 424	177 804	161 852	ND
<b>Tabasco</b>							
Población total	224 023	362 716	768 327	1 501 744	1 891 829	1 989 969	2 238 818
Hombres	110 742	181 980	389 396	749 982	934 515	977 785	1 101 114
Mujeres	113 281	180 736	378 931	751 762	957 314	1 012 184	1 137 704
Población en localidades de 2 500 y más habitantes							
Hombres	38 790	79 558	257 337	745 718	1 016 577	1 094 299	1 284 841
Mujeres	17 744	37 332	126 333	365 256	493 475	530 236	ND
Mujeres	21 046	42 226	131 004	380 462	523 102	564 063	ND
Población en localidades menores de 2 500 habitantes							
Hombres	185 233	283 158	510 990	756 026	875 252	895 670	953 977
Mujeres	92 998	144 648	263 063	384 726	441 040	447 549	ND
Mujeres	92 235	138 510	247 927	371 300	434 212	448 121	ND
<b>Tamaulipas</b>							
Población total	344 039	718 167	1 456 858	2 249 581	2 753 222	3 024 238	3 270 268
Hombres	172 739	360 278	725 463	1 111 698	1 359 874	1 493 573	1 617 499
Mujeres	171 300	357 889	731 395	1 137 883	1 393 348	1 530 665	1 652 769
Población en localidades de 2 500 y más habitantes							
Hombres	147 367	380 281	1 004 435	1 823 704	2 351 929	2 638 914	2 869 253
Mujeres	70 865	183 701	491 565	889 763	1 150 885	1 294 290	ND
Mujeres	76 502	196 580	512 870	933 941	1 201 044	1 344 624	ND
Población en localidades menores de 2 500 habitantes							
Hombres	196 672	337 886	452 423	425 877	401 293	385 324	401 015
Mujeres	101 874	176 577	233 898	221 935	208 989	199 283	ND
Mujeres	94 798	161 309	218 525	203 942	192 304	186 041	ND
<b>Tlaxcala</b>							
Población total	205 458	284 551	420 638	761 277	962 646	1 068 207	1 169 825
Hombres	103 122	142 935	213 530	375 130	469 948	517 477	565 889
Mujeres	102 336	141 616	207 108	386 147	492 698	550 730	603 936
Población en localidades de 2 500 y más habitantes							
Hombres	56 632	110 315	209 091	582 351	755 263	835 576	934 158
Mujeres	27 861	54 019	104 760	285 138	366 590	403 109	ND
Mujeres	28 771	56 296	104 331	297 213	388 673	432 467	ND
Población en localidades menores de 2 500 habitantes							
Hombres	148 826	174 236	211 547	178 926	207 383	232 631	235 667
Mujeres	75 261	88 916	108 770	89 992	103 358	114 368	ND
Mujeres	73 565	85 320	102 777	88 934	104 025	118 263	ND

(Continúa)

**Población total por tamaño de localidad,  
entidad federativa y sexo**  
**Años censales seleccionados de 1930 a 2010**

Cuadro 2.2

Entidad federativa	1930	1950	1970	1990 a/	2000 b/	2005 c/	2010 P/ d/
Sexo							
<b>Veracruz de Ignacio de la Llave</b>							
Población total	1 377 293	2 040 231	3 815 422	6 228 239	6 908 975	7 110 214	7 638 378
Hombres	685 143	1 012 478	1 921 786	3 077 427	3 355 164	3 423 379	3 694 332
Mujeres	692 150	1 027 753	1 893 636	3 150 812	3 553 811	3 686 835	3 944 046
Población en localidades de 2 500 y más habitantes							
Hombres	392 926	679 380	1 797 785	3 501 726	4 079 968	4 310 676	4 668 059
Mujeres	185 122	321 525	882 529	1 688 748	1 938 936	2 041 081	ND
Población en localidades menores de 2 500 habitantes							
Hombres	207 804	357 855	915 256	1 812 978	2 141 032	2 269 595	ND
Mujeres	984 367	1 360 851	2 017 637	2 726 513	2 829 007	2 799 538	2 970 319
Hombres	500 021	690 953	1 039 257	1 388 679	1 416 228	1 382 298	ND
Mujeres	484 346	669 898	978 380	1 337 834	1 412 779	1 417 240	ND
<b>Yucatán</b>							
Población total	386 096	516 899	758 355	1 362 940	1 658 210	1 818 948	1 953 027
Hombres	193 999	260 209	378 664	673 892	818 205	896 562	962 238
Mujeres	192 097	256 690	379 691	689 048	840 005	922 386	990 789
Población en localidades de 2 500 y más habitantes							
Hombres	185 867	285 567	492 967	1 071 618	1 348 753	1 509 300	1 640 245
Mujeres	89 982	139 046	241 349	524 197	659 669	738 696	ND
Población en localidades menores de 2 500 habitantes							
Hombres	95 885	146 521	251 618	547 421	689 084	770 604	ND
Mujeres	200 229	231 332	265 388	291 322	309 457	309 648	312 782
Hombres	104 017	121 163	137 315	149 695	158 536	157 866	ND
Mujeres	96 212	110 169	128 073	141 627	150 921	151 782	ND
<b>Zacatecas</b>							
Población total	459 047	665 524	951 462	1 276 323	1 353 610	1 367 692	1 490 550
Hombres	226 833	332 360	475 820	623 663	653 583	659 333	726 993
Mujeres	232 214	333 164	475 642	652 660	700 027	708 359	763 557
Población en localidades de 2 500 y más habitantes							
Hombres	110 291	166 678	298 312	586 317	722 064	782 962	884 133
Mujeres	52 248	79 514	146 251	283 379	347 439	375 927	ND
Población en localidades menores de 2 500 habitantes							
Hombres	58 043	87 164	152 061	302 938	374 625	407 035	ND
Mujeres	348 756	498 846	653 150	690 006	631 546	584 730	606 417
Hombres	174 585	252 846	329 569	340 284	306 144	283 406	ND
Mujeres	174 171	246 000	323 581	349 722	325 402	301 324	ND

Nota: Cifras al 15 de mayo de 1930; al 6 de junio de 1950; al 28 de enero de 1970; al 12 de marzo de 1990; al 14 de febrero de 2000, al 17 de octubre de 2005 y al 12 de junio de 2010.

a/ Incluye una estimación de población por un total de 409 023 personas, correspondiente a 136 341 "Viviendas sin información de ocupantes".

b/ Incluye una estimación de población por un total de 1 730 016 personas, correspondiente a 425 724 "Viviendas sin información de ocupantes".

c/ Incluye una estimación de población por un total de 2 625 310 personas, correspondiente a 647 491 "Viviendas sin información de ocupantes".

d/ Incluye una estimación de población por un total de 1 353 285 personas, correspondiente a 451 095 "Viviendas sin información de ocupantes".

e/ Incluye 11 763 personas, dato registrado bajo el concepto de *Complementarios*, el cual no se presentó por entidad federativa en el *Censo de Población de 1950*.

Fuente: Para 1930 a 1990: INEGI. *Censo General de Población y Vivienda* (varios años).

Para 2000: INEGI. *Estados Unidos Mexicanos. XII Censo General de Población y Vivienda, 2000. Tabulados Básicos. Tomo I. Aguascalientes, Ags., México, 2001.*

Para 2005: INEGI. *Estados Unidos Mexicanos. II Censo de Población y Vivienda, 2005. Consulta Interactiva de Datos*. En: [www.inegi.org.mx](http://www.inegi.org.mx) (28 de junio de 2006).

Para 2010: INEGI. *Estados Unidos Mexicanos. Censo de Población y Vivienda, 2010. Resultados Preliminares*. En: [www.inegi.org.mx](http://www.inegi.org.mx) (29 de noviembre de 2010).



**Población total por grupo quinquenal de edad según sexo**  
**Años censales 2000 y 2005**

Cuadro 2.3

Edad	2000 a/			2005 b/		
	Total	Hombres	Mujeres	Total	Hombres	Mujeres
<b>Total</b>	<b>97 483 412</b>	<b>47 592 253</b>	<b>49 891 159</b>	<b>103 263 388</b>	<b>50 249 955</b>	<b>53 013 433</b>
0 a 4 años	10 635 157	5 401 306	5 233 851	10 186 243	5 175 913	5 010 330
5 a 9 años	11 215 323	5 677 711	5 537 612	10 511 738	5 339 127	5 172 611
10 a 14 años	10 736 493	5 435 737	5 300 756	10 952 123	5 545 910	5 406 213
15 a 19 años	9 992 135	4 909 648	5 082 487	10 109 021	4 995 906	5 113 115
20 a 24 años	9 071 134	4 303 600	4 767 534	8 964 629	4 253 440	4 711 189
25 a 29 años	8 157 743	3 861 482	4 296 261	8 103 358	3 805 724	4 297 634
30 a 34 años	7 136 523	3 383 356	3 753 167	7 933 951	3 745 974	4 187 977
35 a 39 años	6 352 538	3 023 328	3 329 210	7 112 526	3 371 372	3 741 154
40 a 44 años	5 194 833	2 494 771	2 700 062	6 017 268	2 871 549	3 145 719
45 a 49 años	4 072 091	1 957 177	2 114 914	5 015 255	2 388 149	2 627 106
50 a 54 años	3 357 953	1 624 033	1 733 920	4 090 650	1 959 720	2 130 930
55 a 59 años	2 559 231	1 234 072	1 325 159	3 117 071	1 497 981	1 619 090
60 a 64 años	2 198 146	1 045 404	1 152 742	2 622 476	1 243 788	1 378 688
65 y más años	4 750 311	2 206 953	2 543 358	5 716 359	2 649 203	3 067 156
No especificado	2 053 801	1 033 675	1 020 126	2 810 720	1 406 199	1 404 521

a/ Incluye una estimación de población por un total de 1 730 016 personas, correspondiente a 425 724 "Viviendas sin información de ocupantes". Cifras al 14 de febrero.

b/ Incluye una estimación de población por un total de 2 625 310 personas, correspondiente a 647 491 "Viviendas sin información de ocupantes". Cifras al 17 de octubre.

Fuente: Para 2000: INEGI. *Estados Unidos Mexicanos. XII Censo General de Población y Vivienda, 2000. Tabulados Básicos. Tomo I. Aguascalientes, Ags., México, 2001.*

Para 2005: INEGI. *Estados Unidos Mexicanos. II Censo de Población y Vivienda, 2005. Consulta Interactiva de Datos.* En: [www.inegi.org.mx](http://www.inegi.org.mx) (28 de junio de 2006).

**Población total por tamaño de localidad**  
**Años censales 2005 y 2010**

Cuadro 2.4

Tamaño de localidad	2005 a/	2010 P/ b/
<b>Total</b>	<b>103 263 388</b>	<b>112 322 757</b>
1 a 2 499 habitantes	24 275 645	26 001 607
2 500 a 14 999 habitantes	14 131 541	16 138 659
15 000 a 99 999 habitantes	14 364 377	16 583 090
100 000 y más habitantes	50 491 825	53 599 401

a/ Incluye una estimación de población por un total de 2 625 310 personas, correspondiente a 647 491 "Viviendas sin información de ocupantes". Cifras al 17 de octubre.

b/ Incluye una estimación de población por un total de 1 353 285 personas, correspondiente a 451 095 "Viviendas sin información de ocupantes". Cifras al 12 de junio de 2010.

Fuente: Para 2005: INEGI. *Estados Unidos Mexicanos. II Censo de Población y Vivienda, 2005. Consulta Interactiva de Datos.* En: [www.inegi.org.mx](http://www.inegi.org.mx) (28 de junio de 2006).

Para 2010: INEGI. *Estados Unidos Mexicanos. Censo de Población y Vivienda, 2010. Resultados Preliminares.* E n: [www.inegi.org.mx](http://www.inegi.org.mx) (29 de noviembre de 2010).

**Población de 5 y más años por sexo y grupo quinquenal de edad según condición de habla indígena**  
**Años censales 2000 y 2005**

Cuadro 2.5

Sexo Edad	Población de 5 y más años	Habla lengua indígena				No habla lengua indígena	No espe- cificado
		Total	Habla español	No habla español	No espe- cificado		
<b>2000 a/</b>							
<b>Total</b>	<b>84 794 454</b>	<b>6 044 547</b>	<b>4 924 412</b>	<b>1 002 236</b>	<b>117 899</b>	<b>78 381 411</b>	<b>368 496</b>
5 a 9 años	11 215 323	718 520	431 396	259 784	27 340	10 322 429	174 374
10 a 14 años	10 736 493	723 512	615 117	104 112	4 283	9 973 791	39 190
15 a 19 años	9 992 135	655 345	590 290	60 694	4 361	9 309 558	27 232
20 a 24 años	9 071 134	577 257	514 984	56 868	5 405	8 466 655	27 222
25 a 29 años	8 157 743	505 751	447 255	53 173	5 323	7 632 355	19 637
30 a 34 años	7 136 523	457 831	403 339	48 799	5 693	6 661 207	17 485
35 a 39 años	6 352 538	445 761	382 232	56 547	6 982	5 893 169	13 608
40 a 44 años	5 194 833	379 220	319 622	52 792	6 806	4 803 915	11 698
45 a 49 años	4 072 091	346 430	281 407	57 082	7 941	3 717 165	8 496
50 y más años	12 865 641	1 234 920	938 770	252 385	43 765	11 601 167	29 554
<b>Hombres</b>	<b>41 157 272</b>	<b>2 985 872</b>	<b>2 572 875</b>	<b>369 470</b>	<b>43 527</b>	<b>37 984 798</b>	<b>186 602</b>
5 a 9 años	5 677 711	361 016	217 134	130 009	13 873	5 227 853	88 842
10 a 14 años	5 435 737	366 409	314 924	49 392	2 093	5 048 550	20 778
15 a 19 años	4 909 648	321 464	298 850	20 866	1 748	4 574 202	13 982
20 a 24 años	4 303 600	277 518	259 606	15 985	1 927	4 012 324	13 758
25 a 29 años	3 861 482	244 986	229 687	13 597	1 702	3 606 677	9 819
30 a 34 años	3 383 356	223 842	210 138	12 019	1 685	3 150 837	8 677
35 a 39 años	3 023 328	217 269	201 173	14 055	2 041	2 799 310	6 749
40 a 44 años	2 494 771	188 324	172 316	13 956	2 052	2 300 574	5 873
45 a 49 años	1 957 177	170 665	152 284	16 018	2 363	1 782 354	4 158
50 y más años	6 110 462	614 379	516 763	83 573	14 043	5 482 117	13 966
<b>Mujeres</b>	<b>43 637 182</b>	<b>3 058 675</b>	<b>2 351 537</b>	<b>632 766</b>	<b>74 372</b>	<b>40 396 613</b>	<b>181 894</b>
5 a 9 años	5 537 612	357 504	214 262	129 775	13 467	5 094 576	85 532
10 a 14 años	5 300 756	357 103	300 193	54 720	2 190	4 925 241	18 412
15 a 19 años	5 082 487	333 881	291 440	39 828	2 613	4 735 356	13 250
20 a 24 años	4 767 534	299 739	255 378	40 883	3 478	4 454 331	13 464
25 a 29 años	4 296 261	260 765	217 568	39 576	3 621	4 025 678	9 818
30 a 34 años	3 753 167	233 989	193 201	36 780	4 008	3 510 370	8 808
35 a 39 años	3 329 210	228 492	181 059	42 492	4 941	3 093 859	6 859
40 a 44 años	2 700 062	190 896	147 306	38 836	4 754	2 503 341	5 825
45 a 49 años	2 114 914	175 765	129 123	41 064	5 578	1 934 811	4 338
50 y más años	6 755 179	620 541	422 007	168 812	29 722	6 119 050	15 588

(Continúa)

**Población de 5 y más años por sexo y grupo quinquenal de edad según condición de habla indígena**  
**Años censales 2000 y 2005**

Cuadro 2.5

Sexo Edad	Población de 5 y más años	Habla lengua indígena			No habla lengua indígena	No espe- cificado	
		Total	Habla español	No habla español			No espe- cificado
<b>2005 b/</b>							
<b>Total</b>	<b>90 266 425</b>	<b>6 011 202</b>	<b>5 154 331</b>	<b>720 009</b>	<b>136 862</b>	<b>83 704 299</b>	<b>550 924</b>
5 a 9 años	10 511 738	620 238	416 133	179 377	24 728	9 672 043	219 457
10 a 14 años	10 952 123	715 459	682 319	29 665	3 475	10 180 224	56 440
15 a 19 años	10 109 021	629 550	602 691	23 183	3 676	9 435 893	43 578
20 a 24 años	8 964 629	546 690	510 742	30 647	5 301	8 378 097	39 842
25 a 29 años	8 103 358	491 395	449 695	35 355	6 345	7 575 227	36 736
30 a 34 años	7 933 951	463 853	420 807	36 262	6 784	7 436 297	33 801
35 a 39 años	7 112 526	438 219	390 415	40 158	7 646	6 645 302	29 005
40 a 44 años	6 017 268	386 828	336 465	41 887	8 476	5 607 857	22 583
45 a 49 años	5 015 255	357 454	302 049	46 262	9 143	4 640 492	17 309
50 y más años	15 546 556	1 361 516	1 043 015	257 213	61 288	14 132 867	52 173
<b>Hombres</b>	<b>43 667 843</b>	<b>2 959 064</b>	<b>2 650 745</b>	<b>258 853</b>	<b>49 466</b>	<b>40 436 709</b>	<b>272 070</b>
5 a 9 años	5 339 127	313 504	209 845	90 880	12 779	4 913 596	112 027
10 a 14 años	5 545 910	362 479	346 779	13 948	1 752	5 154 341	29 090
15 a 19 años	4 995 906	309 885	300 628	7 674	1 583	4 664 336	21 685
20 a 24 años	4 253 440	261 864	251 257	8 598	2 009	3 972 766	18 810
25 a 29 años	3 805 724	236 360	224 640	9 533	2 187	3 552 065	17 299
30 a 34 años	3 745 974	224 906	213 377	9 328	2 201	3 504 979	16 089
35 a 39 años	3 371 372	213 161	200 866	9 962	2 333	3 144 261	13 950
40 a 44 años	2 871 549	189 799	176 411	10 891	2 497	2 670 724	11 026
45 a 49 años	2 388 149	174 921	159 734	12 529	2 658	2 204 969	8 259
50 y más años	7 350 692	672 185	567 208	85 510	19 467	6 654 672	23 835
<b>Mujeres</b>	<b>46 598 582</b>	<b>3 052 138</b>	<b>2 503 586</b>	<b>461 156</b>	<b>87 396</b>	<b>43 267 590</b>	<b>278 854</b>
5 a 9 años	5 172 611	306 734	206 288	88 497	11 949	4 758 447	107 430
10 a 14 años	5 406 213	352 980	335 540	15 717	1 723	5 025 883	27 350
15 a 19 años	5 113 115	319 665	302 063	15 509	2 093	4 771 557	21 893
20 a 24 años	4 711 189	284 826	259 485	22 049	3 292	4 405 331	21 032
25 a 29 años	4 297 634	255 035	225 055	25 822	4 158	4 023 162	19 437
30 a 34 años	4 187 977	238 947	207 430	26 934	4 583	3 931 318	17 712
35 a 39 años	3 741 154	225 058	189 549	30 196	5 313	3 501 041	15 055
40 a 44 años	3 145 719	197 029	160 054	30 996	5 979	2 937 133	11 557
45 a 49 años	2 627 106	182 533	142 315	33 733	6 485	2 435 523	9 050
50 y más años	8 195 864	689 331	475 807	171 703	41 821	7 478 195	28 338

a/ Cifras al 14 de febrero.

b/ Cifras al 17 de octubre.

Fuente: Para 2000: INEGI. *Estados Unidos Mexicanos. XII Censo General de Población y Vivienda, 2000. Tabulados Básicos. Tomo I. Aguascalientes, Ags., México, 2001.*

Para 2005: INEGI. *Estados Unidos Mexicanos. II Censo de Población y Vivienda, 2005. Consulta Interactiva de Datos.* En: [www.inegi.org.mx](http://www.inegi.org.mx) (28 de junio de 2006).

# Población de 5 y más años que habla lengua indígena por principales lenguas según grupo quinquenal de edad

Cuadro 2.6

Año censal 2005

Principales lenguas	Población de 5 y más años	Grupo quinquenal de edad (Años)									
		5 a 9	10 a 14	15 a 19	20 a 24	25 a 29	30 a 34	35 a 39	40 a 44	45 a 49	50 y más
<b>Total</b>	<b>6 011 202</b>	<b>620 238</b>	<b>715 459</b>	<b>629 550</b>	<b>546 690</b>	<b>491 395</b>	<b>463 853</b>	<b>438 219</b>	<b>386 828</b>	<b>357 454</b>	<b>1 361 516</b>
Náhuatl	1 376 026	132 189	163 176	142 427	123 964	111 210	105 807	100 748	87 267	83 346	325 892
Maya	759 000	38 935	54 540	60 845	67 758	66 441	66 820	63 590	58 842	54 873	226 356
Lenguas Mixtecas	423 216	50 425	57 003	44 022	34 818	31 602	30 290	28 567	25 997	23 979	96 513
Lenguas Zapotecas	410 901	31 923	39 841	36 060	33 571	32 308	32 545	31 228	30 115	27 563	115 747
Tzeltal	371 730	64 355	61 810	51 450	39 891	32 565	26 018	23 385	17 434	14 803	40 019
Tzotzil	329 937	54 052	54 370	46 295	36 759	28 372	22 479	20 329	15 785	13 623	37 873
Otomí	239 850	10 997	16 619	16 205	16 341	17 977	20 413	21 486	20 002	18 830	80 980
Totonaca	230 930	21 138	24 607	22 857	19 269	17 385	17 333	17 517	15 228	15 043	60 553
Mazateco	206 559	23 298	27 960	22 883	19 433	17 533	16 217	14 327	12 761	11 884	40 263
Chol	185 299	27 143	28 792	25 600	19 699	15 974	13 566	12 093	9 718	8 442	24 272
Huasteco	149 532	18 369	20 814	17 180	13 482	11 351	10 142	9 673	9 271	8 384	30 866
Lenguas Chinantecas	125 706	13 760	17 114	14 223	11 378	10 193	9 859	9 261	7 932	7 359	24 627
Mixe	115 824	12 496	14 877	12 805	10 828	9 696	9 034	8 071	7 190	6 763	24 064
Mazahua	111 840	3 226	5 760	6 950	8 179	8 523	9 611	10 376	10 126	9 810	39 279
Purépecha	105 556	9 604	12 803	12 119	10 191	8 475	7 719	7 082	6 493	6 116	24 954
Tlapaneco	98 573	16 828	16 378	12 786	9 621	7 821	6 772	5 758	4 917	4 055	13 637
Tarahumara	75 371	10 568	10 381	8 890	7 527	6 300	5 572	5 165	4 316	3 712	12 940
Zoque	54 004	6 305	7 202	6 402	5 118	4 480	3 907	3 642	3 025	2 940	10 983
Tojolabal	43 169	6 353	6 618	5 983	4 899	3 929	2 951	2 889	2 060	1 744	5 743
Chatino	42 791	6 984	7 023	5 236	3 879	3 262	2 964	2 545	2 386	2 003	6 509
Amuzgo de Guerrero	37 779	5 883	6 022	4 595	3 613	3 263	2 801	2 438	2 204	1 717	5 243
Huichol	35 724	6 352	6 191	4 830	3 670	2 988	2 482	2 113	1 713	1 441	3 944
Popoluca	35 127	4 312	4 891	4 242	3 287	2 981	2 822	2 436	2 093	1 871	6 192
Mayo	32 702	356	683	932	1 399	1 692	2 092	2 409	2 995	3 149	16 995
Otras	414 056	44 387	49 984	43 733	38 116	35 074	33 637	31 091	26 958	24 004	87 072

Nota: Cifras al 17 de octubre.

Fuente: INEGI. *Estados Unidos Mexicanos. II Censo de Población y Vivienda, 2005. Consulta Interactiva de Datos.* En: [www.inegi.org.mx](http://www.inegi.org.mx) (28 de junio de 2006).

## Nacimientos registrados por sexo según edad

### Años seleccionados de 1985 a 2008

Cuadro 2.7

Sexo	Total	Menores de 1 año	De uno y más años	No especificado
<b>1985</b>	<b>2 655 571</b>	<b>2 054 574</b>	<b>595 807</b>	<b>5 190</b>
Hombres	1 332 681	1 041 068	289 469	2 144
Mujeres	1 301 690	998 500	300 986	2 204
No especificado	21 200	15 006	5 352	842
<b>1990</b>	<b>2 735 312</b>	<b>2 113 555</b>	<b>620 793</b>	<b>964</b>
Hombres	1 378 259	1 077 985	299 827	447
Mujeres	1 356 261	1 034 999	320 771	491
No especificado	792	571	195	26
<b>1995</b>	<b>2 750 444</b>	<b>2 047 889</b>	<b>699 602</b>	<b>2 953</b>
Hombres	1 387 458	1 046 051	339 926	1 481
Mujeres	1 362 547	1 001 522	359 569	1 456
No especificado	439	316	107	16
<b>1996</b>	<b>2 707 718</b>	<b>2 015 097</b>	<b>691 909</b>	<b>712</b>
Hombres	1 365 863	1 028 903	336 596	364
Mujeres	1 341 619	986 019	355 268	332
No especificado	236	175	45	16
<b>1997</b>	<b>2 698 425</b>	<b>1 990 010</b>	<b>707 655</b>	<b>760</b>
Hombres	1 359 672	1 016 802	342 496	374
Mujeres	1 338 539	973 048	365 122	369
No especificado	214	160	37	17
<b>1998</b>	<b>2 668 428</b>	<b>2 016 688</b>	<b>651 238</b>	<b>502</b>
Hombres	1 345 837	1 030 844	314 752	241
Mujeres	1 322 244	985 599	336 420	225
No especificado	347	245	66	36
<b>1999</b>	<b>2 769 089</b>	<b>2 038 787</b>	<b>729 442</b>	<b>860</b>
Hombres	1 384 810	1 040 575	343 883	352
Mujeres	1 384 000	998 017	385 516	467
No especificado	279	195	43	41
<b>2000</b>	<b>2 798 339</b>	<b>2 070 554</b>	<b>726 065</b>	<b>1 720</b>
Hombres	1 398 877	1 056 563	341 762	552
Mujeres	1 398 703	1 013 815	384 256	632
No especificado	759	176	47	536
<b>2001</b>	<b>2 767 610</b>	<b>2 021 581</b>	<b>745 502</b>	<b>527</b>
Hombres	1 390 066	1 030 950	358 885	231
Mujeres	1 377 151	990 442	386 476	233
No especificado	393	189	141	63
<b>2002</b>	<b>2 699 084</b>	<b>1 995 565</b>	<b>702 542</b>	<b>977</b>
Hombres	1 345 504	1 016 161	328 973	370
Mujeres	1 350 142	976 438	373 118	586
No especificado	3 438	2 966	451	21
<b>2003</b>	<b>2 655 894</b>	<b>1 952 396</b>	<b>702 387</b>	<b>1 111</b>
Hombres	1 307 080	995 056	311 577	447
Mujeres	1 348 354	957 104	390 602	648
No especificado	460	236	208	16

(Continúa)

## Nacimientos registrados por sexo según edad

### Años seleccionados de 1985 a 2008

Cuadro 2.7

Sexo	Total	Menores de 1 año	De uno y más años	No especificado
<b>2004</b>	<b>2 625 056</b>	<b>1 960 470</b>	<b>664 160</b>	<b>426</b>
Hombres	1 302 411	999 139	303 067	205
Mujeres	1 322 074	961 095	360 758	221
No especificado	571	236	335	0
<b>2005</b>	<b>2 567 906</b>	<b>1 947 310</b>	<b>620 418</b>	<b>178</b>
Hombres	1 284 304	993 020	291 199	85
Mujeres	1 283 009	954 020	328 898	91
No especificado	593	270	321	2
<b>2006</b>	<b>2 505 939</b>	<b>1 925 824</b>	<b>579 850</b>	<b>265</b>
Hombres	1 254 600	982 474	272 005	121
Mujeres	1 250 937	943 159	307 645	133
No especificado	402	191	200	11
<b>2007</b>	<b>2 655 083</b>	<b>2 039 232</b>	<b>615 718</b>	<b>133</b>
Hombres	1 330 390	1 039 673	290 644	73
Mujeres	1 324 087	999 398	324 631	58
No especificado	606	161	443	2
<b>2008</b>	<b>2 636 110</b>	<b>2 059 738</b>	<b>575 645</b>	<b>727</b>
Hombres	1 320 177	1 049 554	270 396	227
Mujeres	1 315 435	1 010 076	305 133	226
No especificado	498	108	116	274

Fuente: INEGI. *Estadísticas de Natalidad*.

## Nacimientos registrados en localidades de 2 500 y más habitantes por sexo según edad

### Años seleccionados de 1985 a 2008

Cuadro 2.8

Sexo	Total	Menores de 1 año	De uno y más años	No especificado
<b>1985</b>	<b>1 465 419</b>	<b>1 157 721</b>	<b>304 930</b>	<b>2 768</b>
Hombres	735 956	587 050	147 823	1 083
Mujeres	719 635	563 714	154 790	1 131
No especificado	9 828	6 957	2 317	554
<b>1990</b>	<b>1 655 365</b>	<b>1 423 083</b>	<b>231 969</b>	<b>313</b>
Hombres	839 692	725 706	113 826	160
Mujeres	815 257	697 020	118 090	147
No especificado	416	357	53	6
<b>1995</b>	<b>1 781 589</b>	<b>1 497 003</b>	<b>282 826</b>	<b>1 760</b>
Hombres	905 232	764 820	139 519	893
Mujeres	876 097	731 968	143 264	865
No especificado	260	215	43	2
<b>1996</b>	<b>1 770 537</b>	<b>1 476 119</b>	<b>294 135</b>	<b>283</b>
Hombres	899 357	753 529	145 675	153
Mujeres	871 047	722 474	148 443	130
No especificado	133	116	17	0
<b>1997</b>	<b>1 753 593</b>	<b>1 457 503</b>	<b>295 810</b>	<b>280</b>
Hombres	891 020	744 651	146 229	140
Mujeres	862 452	712 746	149 566	140
No especificado	121	106	15	0

(Continúa)

**Nacimientos registrados en localidades de 2 500 y más habitantes por sexo según edad**  
**Años seleccionados de 1985 a 2008**

Cuadro 2.8

Sexo	Total	Menores de 1 año	De uno y más años	No especificado
<b>1998</b>	<b>1 776 675</b>	<b>1 499 704</b>	<b>276 789</b>	<b>182</b>
Hombres	903 559	766 141	137 324	94
Mujeres	872 925	733 401	139 440	84
No especificado	191	162	25	4
<b>1999</b>	<b>1 804 415</b>	<b>1 509 375</b>	<b>294 719</b>	<b>321</b>
Hombres	916 154	770 462	145 553	139
Mujeres	888 098	738 770	149 149	179
No especificado	163	143	17	3
<b>2000</b>	<b>1 806 199</b>	<b>1 531 130</b>	<b>274 681</b>	<b>388</b>
Hombres	916 637	781 275	135 173	189
Mujeres	889 409	749 724	139 489	196
No especificado	153	131	19	3
<b>2001</b>	<b>1 749 126</b>	<b>1 490 168</b>	<b>258 833</b>	<b>125</b>
Hombres	887 542	759 900	127 586	56
Mujeres	861 448	730 170	131 211	67
No especificado	136	98	36	2
<b>2002</b>	<b>1 762 883</b>	<b>1 500 664</b>	<b>262 023</b>	<b>196</b>
Hombres	892 065	763 322	128 676	67
Mujeres	868 022	734 773	133 132	117
No especificado	2 796	2 569	215	12
<b>2003</b>	<b>1 684 413</b>	<b>1 439 595</b>	<b>244 576</b>	<b>242</b>
Hombres	853 189	734 270	118 809	110
Mujeres	831 064	705 197	125 735	132
No especificado	160	128	32	0
<b>2004</b>	<b>1 762 959</b>	<b>1 464 338</b>	<b>298 336</b>	<b>285</b>
Hombres	887 726	746 378	141 199	149
Mujeres	875 038	717 845	157 057	136
No especificado	195	115	80	0
<b>2005</b>	<b>1 776 726</b>	<b>1 481 493</b>	<b>295 174</b>	<b>59</b>
Hombres	897 076	755 244	141 809	23
Mujeres	879 449	726 123	153 290	36
No especificado	201	126	75	0
<b>2006</b>	<b>1 734 845</b>	<b>1 467 164</b>	<b>267 536</b>	<b>145</b>
Hombres	877 946	748 472	129 401	73
Mujeres	856 730	718 562	138 097	71
No especificado	169	130	38	1
<b>2007</b>	<b>1 790 645</b>	<b>1 533 004</b>	<b>257 604</b>	<b>37</b>
Hombres	908 663	781 584	127 057	22
Mujeres	881 797	751 318	130 464	15
No especificado	185	102	83	0
<b>2008</b>	<b>1 792 003</b>	<b>1 545 289</b>	<b>246 592</b>	<b>122</b>
Hombres	907 053	786 448	120 539	66
Mujeres	884 835	758 778	126 001	56
No especificado	115	63	52	0

Fuente: INEGI. *Estadísticas de Natalidad.*

**Nacimientos registrados en localidades menores de 2 500 habitantes por sexo según edad**  
**Años seleccionados de 1985 a 2008**

Cuadro 2.9

Sexo	Total	Menores de 1 año	De uno y más años	No especificado
<b>1985</b>	<b>823 675</b>	<b>591 067</b>	<b>231 236</b>	<b>1 372</b>
Hombres	412 634	299 181	112 833	620
Mujeres	403 203	286 515	116 091	597
No especificado	7 838	5 371	2 312	155
<b>1990</b>	<b>939 091</b>	<b>672 901</b>	<b>265 742</b>	<b>448</b>
Hombres	475 279	343 296	131 770	213
Mujeres	463 503	329 402	133 870	231
No especificado	309	203	102	4
<b>1995</b>	<b>832 154</b>	<b>537 354</b>	<b>293 847</b>	<b>953</b>
Hombres	420 332	274 118	145 733	481
Mujeres	411 704	263 155	148 079	470
No especificado	118	81	35	2
<b>1996</b>	<b>814 335</b>	<b>523 303</b>	<b>290 778</b>	<b>254</b>
Hombres	411 745	267 126	144 488	131
Mujeres	402 515	256 123	146 271	121
No especificado	75	54	19	2
<b>1997</b>	<b>808 915</b>	<b>512 088</b>	<b>296 570</b>	<b>257</b>
Hombres	408 817	261 321	147 363	133
Mujeres	400 033	250 716	149 193	124
No especificado	65	51	14	0
<b>1998</b>	<b>767 725</b>	<b>499 776</b>	<b>267 769</b>	<b>180</b>
Hombres	388 736	255 627	133 019	90
Mujeres	378 892	244 077	134 727	88
No especificado	97	72	23	2
<b>1999</b>	<b>786 089</b>	<b>504 351</b>	<b>281 548</b>	<b>190</b>
Hombres	395 426	257 082	138 253	91
Mujeres	390 612	247 223	143 290	99
No especificado	51	46	5	0
<b>2000</b>	<b>762 200</b>	<b>494 823</b>	<b>266 993</b>	<b>384</b>
Hombres	382 975	252 161	130 626	188
Mujeres	379 178	242 632	136 351	195
No especificado	47	30	16	1
<b>2001</b>	<b>748 772</b>	<b>478 635</b>	<b>270 023</b>	<b>114</b>
Hombres	376 277	244 024	132 198	55
Mujeres	372 391	234 544	137 788	59
No especificado	104	67	37	0
<b>2002</b>	<b>718 257</b>	<b>461 079</b>	<b>257 098</b>	<b>80</b>
Hombres	360 861	235 588	125 239	34
Mujeres	357 251	225 385	131 823	43
No especificado	145	106	36	3
<b>2003</b>	<b>721 339</b>	<b>468 302</b>	<b>252 944</b>	<b>93</b>
Hombres	359 268	237 897	121 319	52
Mujeres	361 939	230 308	131 590	41
No especificado	132	97	35	0

(Continúa)



**Nacimientos registrados en localidades menores de 2 500 habitantes por sexo según edad**

Cuadro 2.9

**Años seleccionados de 1985 a 2008**

Sexo	Total	Menores de 1 año	De uno y más años	No especificado
<b>2004</b>	<b>683 866</b>	<b>455 115</b>	<b>228 697</b>	<b>54</b>
Hombres	342 150	231 810	110 319	21
Mujeres	341 571	223 191	118 347	33
No especificado	145	114	31	0
<b>2005</b>	<b>643 618</b>	<b>424 953</b>	<b>218 623</b>	<b>42</b>
Hombres	323 483	216 799	106 662	22
Mujeres	319 958	208 036	111 902	20
No especificado	177	118	59	0
<b>2006</b>	<b>623 006</b>	<b>417 953</b>	<b>204 997</b>	<b>56</b>
Hombres	313 154	212 904	100 225	25
Mujeres	309 781	204 995	104 757	29
No especificado	71	54	15	2
<b>2007</b>	<b>650 863</b>	<b>444 518</b>	<b>206 305</b>	<b>40</b>
Hombres	328 935	226 429	102 485	21
Mujeres	321 825	218 035	103 771	19
No especificado	103	54	49	0
<b>2008</b>	<b>635 954</b>	<b>448 718</b>	<b>187 115</b>	<b>121</b>
Hombres	321 931	229 494	92 384	53
Mujeres	313 962	219 185	94 712	65
No especificado	61	39	19	3

Fuente: INEGI. *Estadísticas de Natalidad.*

**Nacimientos registrados en localidades de tamaño no especificado por sexo según edad**

Cuadro 2.10

**Años seleccionados de 1985 a 2008**

Sexo	Total	Menores de 1 año	De uno y más años	No especificado
<b>1985</b>	<b>366 477</b>	<b>305 786</b>	<b>59 641</b>	<b>1 050</b>
Hombres	184 091	154 837	28 813	441
Mujeres	178 852	148 271	30 105	476
No especificado	3 534	2 678	723	133
<b>1990</b>	<b>140 856</b>	<b>17 571</b>	<b>123 082</b>	<b>203</b>
Hombres	63 288	8 983	54 231	74
Mujeres	77 501	8 577	68 811	113
No especificado	67	11	40	16
<b>1995</b>	<b>136 701</b>	<b>13 532</b>	<b>122 929</b>	<b>240</b>
Hombres	61 894	7 113	54 674	107
Mujeres	74 746	6 399	68 226	121
No especificado	61	20	29	12
<b>1996</b>	<b>122 846</b>	<b>15 675</b>	<b>106 996</b>	<b>175</b>
Hombres	54 761	8 248	46 433	80
Mujeres	68 057	7 422	60 554	81
No especificado	28	5	9	14
<b>1997</b>	<b>135 917</b>	<b>20 419</b>	<b>115 275</b>	<b>223</b>
Hombres	59 835	10 830	48 904	101
Mujeres	76 054	9 586	66 363	105
No especificado	28	3	8	17

(Continúa)

**Nacimientos registrados en localidades de tamaño no especificado por sexo según edad**  
**Años seleccionados de 1985 a 2008**

Cuadro 2.10

Sexo	Total	Menores de 1 año	De uno y más años	No especificado
<b>1998</b>	<b>124 028</b>	<b>17 208</b>	<b>106 680</b>	<b>140</b>
Hombres	53 542	9 076	44 409	57
Mujeres	70 427	8 121	62 253	53
No especificado	59	11	18	30
<b>1999</b>	<b>178 585</b>	<b>25 061</b>	<b>153 175</b>	<b>349</b>
Hombres	73 230	13 031	60 077	122
Mujeres	105 290	12 024	93 077	189
No especificado	65	6	21	38
<b>2000</b>	<b>229 940</b>	<b>44 601</b>	<b>184 391</b>	<b>948</b>
Hombres	99 265	23 127	75 963	175
Mujeres	130 116	21 459	108 416	241
No especificado	559	15	12	532
<b>2001</b>	<b>269 712</b>	<b>52 778</b>	<b>216 646</b>	<b>288</b>
Hombres	126 247	27 026	99 101	120
Mujeres	143 312	25 728	117 477	107
No especificado	153	24	68	61
<b>2002</b>	<b>217 944</b>	<b>33 822</b>	<b>183 421</b>	<b>701</b>
Hombres	92 578	17 251	75 058	269
Mujeres	124 869	16 280	108 163	426
No especificado	497	291	200	6
<b>2003</b>	<b>250 142</b>	<b>44 499</b>	<b>204 867</b>	<b>776</b>
Hombres	94 623	22 889	71 449	285
Mujeres	155 351	21 599	133 277	475
No especificado	168	11	141	16
<b>2004</b>	<b>178 231</b>	<b>41 017</b>	<b>137 127</b>	<b>87</b>
Hombres	72 535	20 951	51 549	35
Mujeres	105 465	20 059	85 354	52
No especificado	231	7	224	0
<b>2005</b>	<b>147 562</b>	<b>40 864</b>	<b>106 621</b>	<b>77</b>
Hombres	63 745	20 977	42 728	40
Mujeres	83 602	19 861	63 706	35
No especificado	215	26	187	2
<b>2006</b>	<b>148 088</b>	<b>40 707</b>	<b>107 317</b>	<b>64</b>
Hombres	63 500	21 098	42 379	23
Mujeres	84 426	19 602	64 791	33
No especificado	162	7	147	8
<b>2007</b>	<b>213 575</b>	<b>61 710</b>	<b>151 809</b>	<b>56</b>
Hombres	92 792	31 660	61 102	30
Mujeres	120 465	30 045	90 396	24
No especificado	318	5	311	2
<b>2008</b>	<b>208 153</b>	<b>65 731</b>	<b>141 938</b>	<b>484</b>
Hombres	91 193	33 612	57 473	108
Mujeres	116 638	32 113	84 420	105
No especificado	322	6	45	271

Fuente: INEGI. *Estadísticas de Natalidad*.

# Matrimonios registrados por sexo según grupo de edad

Cuadro 2.11

## de los contrayentes

### Años seleccionados de 1980 a 2008

Sexo	Total	Menores de 20 años	De 20 a 24 años	De 25 a 29 años	De 30 a 34 años	De 35 a 39 años	De 40 a 49 años	De 50 y más años	No especificado
<b>1980</b>									
Hombres	493 151	87 917	207 595	105 734	36 940	17 481	16 560	14 548	6 376
Mujeres	493 151	211 468	165 101	59 096	21 668	11 082	10 804	7 371	6 561
<b>1985</b>									
Hombres	569 146	93 936	239 371	131 997	46 178	20 485	18 759	16 532	1 888
Mujeres	569 146	220 566	204 165	79 536	27 858	13 533	12 336	8 711	2 441
<b>1990</b>									
Hombres	642 201	109 255	263 704	153 547	56 516	22 938	19 176	16 550	515
Mujeres	642 201	239 019	235 463	96 780	34 081	14 587	12 382	8 837	1 052
<b>1995</b>									
Hombres	658 114	98 095	269 021	161 279	64 422	26 833	20 651	17 813	0
Mujeres	658 114	222 909	245 537	110 763	38 797	17 072	13 624	9 412	0
<b>1996</b>									
Hombres	670 523	93 970	268 310	168 326	67 859	29 150	23 028	19 880	0
Mujeres	670 523	217 571	248 591	118 021	41 751	18 775	15 393	10 421	0
<b>1997</b>									
Hombres	707 840	98 973	277 415	178 417	72 786	31 839	26 251	22 159	0
Mujeres	707 840	227 635	256 777	127 326	45 619	20 869	17 761	11 853	0
<b>1998</b>									
Hombres	704 456	98 333	275 221	182 025	72 583	31 232	24 383	20 679	0
Mujeres	704 456	225 909	255 541	130 411	45 423	19 848	16 477	10 847	0
<b>1999</b>									
Hombres	743 856	100 749	279 710	194 658	79 061	35 831	29 259	24 588	0
Mujeres	743 856	230 576	262 171	142 456	51 580	23 587	20 199	13 287	0
<b>2000</b>									
Hombres	707 422	96 562	257 844	186 990	77 951	34 904	29 086	24 085	0
Mujeres	707 422	216 435	243 353	140 046	51 131	23 276	20 132	13 049	0
<b>2001</b>									
Hombres	665 434	87 388	236 321	176 987	76 429	33 917	29 538	24 854	0
Mujeres	665 434	196 132	226 389	134 343	51 129	23 267	20 674	13 500	0
<b>2002</b>									
Hombres	616 654	80 264	217 228	165 299	73 322	31 711	26 645	22 185	0
Mujeres	616 654	179 067	210 334	126 194	49 124	21 304	18 504	12 127	0
<b>2003</b>									
Hombres	584 142	72 899	204 677	156 597	71 657	30 433	25 933	21 946	0
Mujeres	584 142	165 556	198 599	120 060	48 765	20 718	18 426	12 018	0
<b>2004</b>									
Hombres	600 563	72 488	205 552	157 519	77 228	33 181	29 107	25 488	0
Mujeres	600 563	164 209	201 349	123 279	53 071	23 221	21 252	14 182	0

(Continúa)

## Matrimonios registrados por sexo según grupo de edad de los contrayentes

Cuadro 2.11

### Años seleccionados de 1980 a 2008

Sexo	Total	Menores de 20 años	De 20 a 24 años	De 25 a 29 años	De 30 a 34 años	De 35 a 39 años	De 40 a 49 años	De 50 y más años	No especificado
<b>2005</b>									
Hombres	595 713	68 201	199 676	156 104	78 893	34 734	30 456	27 093	556
Mujeres	595 713	156 005	198 189	122 770	55 394	24 753	22 490	15 248	864
<b>2006</b>									
Hombres	586 978	66 636	194 375	155 156	79 094	35 032	30 313	25 868	504
Mujeres	586 978	152 456	194 555	122 443	55 144	25 056	22 064	14 500	760
<b>2007</b>									
Hombres	595 209	65 921	192 665	155 933	81 680	37 568	31 978	28 815	649
Mujeres	595 209	150 322	194 216	124 986	57 224	26 902	24 334	16 412	813
<b>2008</b>									
Hombres	589 352	63 606	185 919	155 727	81 228	39 001	32 931	30 270	670
Mujeres	589 352	145 531	188 511	126 366	57 435	27 755	25 315	17 630	809

Fuente: INEGI. *Estadísticas de Nupcialidad*.

## Divorcios registrados según duración del matrimonio

Cuadro 2.12

### Años seleccionados de 1980 a 2008

Año	Total	Menos de un año	De 1 a 5 años	De 6 a 9 años	De 10 y más años	No especificado
1980	21 548	554	9 398	4 655	6 078	863
1985	34 114	1 120	13 588	7 322	11 515	569
1990	46 481	1 233	16 635	9 395	17 562	1 656
1995	37 455	214	13 250	7 344	15 654	993
1996	38 545	185	13 145	7 603	16 550	1 062
1997	40 792	223	14 441	8 306	17 716	106
1998	45 889	234	15 696	9 299	20 450	210
1999	49 271	258	16 445	9 966	22 368	234
2000	52 358	123	17 139	10 483	24 391	222
2001	57 370	186	17 996	11 068	27 999	121
2002	60 641	195	18 943	11 657	29 702	144
2003	64 248	161	19 793	12 156	31 997	141
2004	67 575	110	19 971	12 828	33 623	1 043
2005	70 184	114	20 323	13 743	35 878	126
2006	72 396	95	20 051	14 549	37 558	143
2007	77 255	80	20 540	15 893	40 570	172
2008	81 851	170	21 239	16 453	43 227	762

Nota: A partir de 1993 se modificó el procedimiento de captación de la estadística, en virtud de que se detectó que los divorcios judiciales eran, en ocasiones, reportados tanto por los juzgados como por las Oficinas del Registro Civil.

Fuente: INEGI. *Estadísticas de Nupcialidad*.

## Divorcios registrados según tipo de trámite

### Años seleccionados de 1980 a 2008

Cuadro 2.13

Año	Total	Mutuo consentimiento a/	Abandono de hogar	Sevicia, amenaza o injurias	Incompatibilidad de caracteres	Adulterio	Negativa a contribuir al sostenimiento del hogar	Separación del hogar conyugal b/	Otras c/	No especificado
1980	21 548	13 889	3 748	636	463	235	67	51	73	2 386
1985	34 114	24 207	4 215	819	0	319	163	31	219	4 141
1990	46 481	30 060	4 407	1 249	2 334	459	471	1 241	189	6 071
1995	37 455	28 254	4 041	1 034	299	409	685	2 420	237	76
1996	38 545	28 364	4 195	948	438	392	726	3 120	276	86
1997	40 792	29 847	4 393	1 029	568	349	648	3 542	294	122
1998	45 889	32 889	4 965	1 094	740	396	696	4 672	363	74
1999	49 271	35 003	4 886	1 104	759	524	808	5 759	315	113
2000	52 358	37 937	4 649	970	565	446	764	6 579	362	86
2001	57 370	40 796	5 111	985	660	501	992	7 763	467	95
2002	60 641	43 351	4 744	1 091	658	491	816	8 747	573	170
2003	64 248	46 285	4 802	1 068	427	589	763	9 535	610	169
2004	67 575	49 046	4 932	1 077	361	552	811	10 055	634	107
2005	70 184	51 091	4 944	974	315	550	911	10 667	578	154
2006	72 396	52 712	4 886	949	280	536	996	11 328	512	197
2007	77 255	55 995	4 470	1 006	392	530	955	13 204	520	183
2008	81 851	59 543	3 974	927	273	487	911	14 960	631	145

Nota: A partir de 1993 se modificó el procedimiento de captación de la estadística, en virtud de que se detectó que los divorcios judiciales eran, en ocasiones, reportados tanto por los juzgados como por las Oficinas del Registro Civil.

a/ Incluye divorcios administrativos.

b/ A partir de 1993 comprende los divorcios cuyo motivo es la "separación del hogar conyugal por más de un año por causa injustificada", así como "separación del hogar conyugal por causa que justifique el divorcio".

c/ Incluye alumbramiento ilegítimo; propuesta de prostitución; incitación a la violencia; corrupción a los hijos; enfermedad crónica e incurable; enfermedad mental incurable; declaración de ausencia o presunción de muerte; acusación calumniosa; comisión de un delito infamante; hábitos de juego; embriaguez o drogas; cometer un acto delictivo contra el cónyuge e incumplimiento de sentencia del juez familiar (esta última hasta 1992). A partir de 1993 incluye: bigamia, por negarse la mujer a acompañar a su marido cuando cambie de residencia y por petición de divorcio o nulidad de matrimonio por causa no justificada.

Fuente: INEGI. *Estadísticas de Nupcialidad*.

## Defunciones generales registradas por gran grupo de edad según tamaño de localidad de residencia habitual del fallecido

### Años seleccionados de 1985 a 2009

Cuadro 2.14

Gran grupo de edad	Total	Localidades de 2 500 y más habitantes	Localidades menores de 2 500 habitantes	No especificado
<b>1985</b>	<b>414 003</b>	<b>242 506</b>	<b>114 591</b>	<b>56 906</b>
Menores de un año	69 344	ND	ND	ND
De uno y más años	340 567	200 489	92 635	47 443
Edad no especificada	4 092	ND	ND	ND
<b>1990</b>	<b>422 803</b>	<b>292 542</b>	<b>123 596</b>	<b>6 665</b>
Menores de un año	65 497	44 506	19 979	1 012
De uno y más años	354 475	246 786	102 833	4 856
Edad no especificada	2 831	1 250	784	797
<b>1995</b>	<b>430 278</b>	<b>318 943</b>	<b>105 472</b>	<b>5 863</b>
Menores de un año	48 023	34 902	12 703	418
De uno y más años	379 921	283 041	92 275	4 605
Edad no especificada	2 334	1 000	494	840
<b>1996</b>	<b>436 321</b>	<b>322 514</b>	<b>107 962</b>	<b>5 845</b>
Menores de un año	45 707	33 218	12 141	348
De uno y más años	388 442	288 318	95 343	4 781
Edad no especificada	2 172	978	478	716

(Continúa)

**Defunciones generales registradas por gran grupo de edad  
según tamaño de localidad de residencia habitual del fallecido  
Años seleccionados de 1985 a 2009**

Cuadro 2.14

Gran grupo de edad	Total	Localidades de 2 500 y más habitantes	Localidades menores de 2 500 habitantes	No especificado
<b>1997</b>	<b>440 437</b>	<b>326 253</b>	<b>108 143</b>	<b>6 041</b>
Menores de un año	44 377	32 567	11 481	329
De uno y más años	393 817	292 690	96 209	4 918
Edad no especificada	2 243	996	453	794
<b>1998</b>	<b>444 665</b>	<b>329 170</b>	<b>109 283</b>	<b>6 212</b>
Menores de un año	42 183	30 818	11 041	324
De uno y más años	399 962	297 279	97 755	4 928
Edad no especificada	2 520	1 073	487	960
<b>1999</b>	<b>443 950</b>	<b>332 434</b>	<b>105 664</b>	<b>5 852</b>
Menores de un año	40 283	29 940	10 054	289
De uno y más años	401 356	301 433	95 110	4 813
Edad no especificada	2 311	1 061	500	750
<b>2000</b>	<b>437 667</b>	<b>333 980</b>	<b>97 870</b>	<b>5 817</b>
Menores de un año	38 621	29 135	9 163	323
De uno y más años	396 830	303 748	88 332	4 750
Edad no especificada	2 216	1 097	375	744
<b>2001</b>	<b>443 127</b>	<b>336 551</b>	<b>100 670</b>	<b>5 906</b>
Menores de un año	35 911	27 056	8 503	352
De uno y más años	405 043	308 538	91 717	4 788
Edad no especificada	2 173	957	450	766
<b>2002</b>	<b>459 687</b>	<b>342 331</b>	<b>107 345</b>	<b>10 011</b>
Menores de un año	36 567	27 207	8 498	862
De uno y más años	420 911	314 192	98 383	8 336
Edad no especificada	2 209	932	464	813
<b>2003</b>	<b>472 140</b>	<b>354 633</b>	<b>109 167</b>	<b>8 340</b>
Menores de un año	33 355	25 073	7 714	568
De uno y más años	436 589	328 633	101 033	6 923
Edad no especificada	2 196	927	420	849
<b>2004</b>	<b>473 417</b>	<b>353 951</b>	<b>110 999</b>	<b>8 467</b>
Menores de un año	32 764	24 433	7 671	660
De uno y más años	438 750	328 674	102 961	7 115
Edad no especificada	1 903	844	367	692
<b>2005</b>	<b>495 240</b>	<b>370 267</b>	<b>116 657</b>	<b>8 316</b>
Menores de un año	32 603	24 372	7 639	592
De uno y más años	460 518	345 035	108 597	6 886
Edad no especificada	2 119	860	421	838
<b>2006</b>	<b>494 471</b>	<b>370 811</b>	<b>116 393</b>	<b>7 267</b>
Menores de un año	30 899	23 057	7 263	579
De uno y más años	461 705	347 093	108 799	5 813
Edad no especificada	1 867	661	331	875
<b>2007</b>	<b>514 420</b>	<b>384 724</b>	<b>121 743</b>	<b>7 953</b>
Menores de un año	30 425	22 656	7 284	485
De uno y más años	482 080	361 389	114 181	6 510
Edad no especificada	1 915	679	278	958
<b>2008</b>	<b>539 530</b>	<b>403 798</b>	<b>128 004</b>	<b>7 728</b>
Menores de un año	29 537	22 141	6 894	502
De uno y más años	508 206	381 045	120 859	6 302
Edad no especificada	1 787	612	251	924
<b>2009</b>	<b>564 673</b>	<b>424 362</b>	<b>131 946</b>	<b>8 365</b>
Menores de un año	28 988	22 061	6 453	474
De uno y más años	533 150	401 489	125 202	6 459
Edad no especificada	2 535	812	291	1 432

Fuente: INEGI. *Estadísticas de Mortalidad*.

**Defunciones generales registradas por sexo  
según grupo quinquenal de edad  
Años seleccionados de 1985 a 2009**

Cuadro 2.15

1a. parte

Sexo	Total	Menores de 1 año	De 1 a 4 años	De 5 a 9 años	De 10 a 14 años	De 15 a 19 años	De 20 a 24 años
<b>1985</b>	<b>414 003</b>	<b>69 344</b>	<b>22 465</b>	<b>7 101</b>	<b>5 731</b>	<b>9 539</b>	<b>12 973</b>
Hombres	232 238	38 188	11 663	4 066	3 529	6 553	9 299
Mujeres	178 699	30 344	10 546	2 958	2 149	2 924	3 582
No especificado	3 066	812	256	77	53	62	92
<b>1990</b>	<b>422 803</b>	<b>65 497</b>	<b>20 138</b>	<b>6 485</b>	<b>5 417</b>	<b>9 587</b>	<b>11 702</b>
Hombres	239 040	36 766	10 622	3 598	3 268	6 677	8 575
Mujeres	182 696	28 399	9 463	2 864	2 142	2 888	3 110
No especificado	1 067	332	53	23	7	22	17
<b>1995</b>	<b>430 278</b>	<b>48 023</b>	<b>10 680</b>	<b>4 002</b>	<b>4 037</b>	<b>8 504</b>	<b>12 097</b>
Hombres	242 408	27 237	5 734	2 353	2 442	5 939	9 096
Mujeres	187 693	20 718	4 943	1 646	1 595	2 563	2 998
No especificado	177	68	3	3	0	2	3
<b>1996</b>	<b>436 321</b>	<b>45 707</b>	<b>10 375</b>	<b>4 104</b>	<b>3 987</b>	<b>8 561</b>	<b>11 381</b>
Hombres	245 017	25 916	5 630	2 397	2 380	6 087	8 585
Mujeres	191 168	19 726	4 742	1 707	1 605	2 471	2 793
No especificado	136	65	3	0	2	3	3
<b>1997</b>	<b>440 437</b>	<b>44 377</b>	<b>9 371</b>	<b>4 007</b>	<b>3 949</b>	<b>8 483</b>	<b>11 575</b>
Hombres	247 318	25 165	5 044	2 266	2 465	5 925	8 764
Mujeres	192 941	19 145	4 326	1 741	1 480	2 556	2 808
No especificado	178	67	1	0	4	2	3
<b>1998</b>	<b>444 665</b>	<b>42 183</b>	<b>8 541</b>	<b>3 849</b>	<b>4 033</b>	<b>8 154</b>	<b>11 272</b>
Hombres	249 030	23 557	4 628	2 236	2 483	5 673	8 333
Mujeres	195 460	18 548	3 912	1 613	1 548	2 479	2 939
No especificado	175	78	1	0	2	2	0
<b>1999</b>	<b>443 950</b>	<b>40 283</b>	<b>7 774</b>	<b>3 657</b>	<b>3 826</b>	<b>7 812</b>	<b>10 379</b>
Hombres	247 833	22 754	4 256	2 122	2 328	5 469	7 714
Mujeres	195 979	17 463	3 515	1 535	1 498	2 342	2 664
No especificado	138	66	3	0	0	1	1
<b>2000</b>	<b>437 667</b>	<b>38 621</b>	<b>6 963</b>	<b>3 457</b>	<b>3 718</b>	<b>7 389</b>	<b>9 995</b>
Hombres	244 302	21 793	3 726	2 025	2 252	5 106	7 388
Mujeres	193 253	16 769	3 236	1 432	1 466	2 282	2 606
No especificado	112	59	1	0	0	1	1
<b>2001</b>	<b>443 127</b>	<b>35 911</b>	<b>6 620</b>	<b>3 369</b>	<b>3 768</b>	<b>7 469</b>	<b>9 738</b>
Hombres	245 998	20 302	3 613	1 975	2 295	5 118	7 165
Mujeres	196 789	15 487	2 996	1 391	1 470	2 350	2 566
No especificado	340	122	11	3	3	1	7
<b>2002</b>	<b>459 687</b>	<b>36 567</b>	<b>6 831</b>	<b>3 297</b>	<b>3 761</b>	<b>7 643</b>	<b>9 863</b>
Hombres	255 522	20 734	3 758	1 901	2 280	5 275	7 191
Mujeres	203 846	15 690	3 067	1 392	1 481	2 365	2 669
No especificado	319	143	6	4	0	3	3
<b>2003</b>	<b>472 140</b>	<b>33 355</b>	<b>6 700</b>	<b>3 149</b>	<b>3 808</b>	<b>7 332</b>	<b>9 562</b>
Hombres	261 680	19 008	3 655	1 819	2 263	5 023	6 959
Mujeres	210 096	14 236	3 036	1 328	1 541	2 304	2 597
No especificado	364	111	9	2	4	5	6
<b>2004</b>	<b>473 417</b>	<b>32 764</b>	<b>6 608</b>	<b>3 119</b>	<b>3 526</b>	<b>7 364</b>	<b>9 473</b>
Hombres	261 919	18 524	3 604	1 769	2 129	5 056	6 810
Mujeres	211 294	14 163	2 996	1 349	1 397	2 304	2 660
No especificado	204	77	8	1	0	4	3

(Continúa)

**Defunciones generales registradas por sexo  
según grupo quinquenal de edad  
Años seleccionados de 1985 a 2009**

Cuadro 2.15  
1a. parte

Sexo	Total	Menores de 1 año	De 1 a 4 años	De 5 a 9 años	De 10 a 14 años	De 15 a 19 años	De 20 a 24 años
<b>2005</b>	<b>495 240</b>	<b>32 603</b>	<b>6 469</b>	<b>3 176</b>	<b>3 644</b>	<b>7 498</b>	<b>9 825</b>
Hombres	273 126	18 214	3 514	1 774	2 145	5 142	7 147
Mujeres	221 968	14 318	2 953	1 400	1 499	2 355	2 676
No especificado	146	71	2	2	0	1	2
<b>2006</b>	<b>494 471</b>	<b>30 899</b>	<b>6 093</b>	<b>2 993</b>	<b>3 699</b>	<b>7 652</b>	<b>9 741</b>
Hombres	274 091	17 373	3 335	1 726	2 215	5 273	7 076
Mujeres	220 240	13 447	2 758	1 267	1 484	2 378	2 662
No especificado	140	79	0	0	0	1	3
<b>2007</b>	<b>514 420</b>	<b>30 425</b>	<b>6 068</b>	<b>2 992</b>	<b>3 583</b>	<b>7 985</b>	<b>10 024</b>
Hombres	284 910	17 190	3 317	1 645	2 126	5 534	7 389
Mujeres	229 336	13 142	2 750	1 346	1 457	2 450	2 632
No especificado	174	93	1	1	0	1	3
<b>2008</b>	<b>539 530</b>	<b>29 537</b>	<b>5 739</b>	<b>2 897</b>	<b>3 691</b>	<b>8 496</b>	<b>10 938</b>
Hombres	300 837	16 585	3 136	1 669	2 163	6 004	8 264
Mujeres	238 523	12 851	2 603	1 227	1 528	2 492	2 671
No especificado	170	101	0	1	0	0	3
<b>2009</b>	<b>564 673</b>	<b>28 988</b>	<b>5 992</b>	<b>3 157</b>	<b>3 787</b>	<b>9 453</b>	<b>12 719</b>
Hombres	316 058	16 231	3 307	1 698	2 244	6 580	9 522
Mujeres	248 371	12 697	2 685	1 458	1 543	2 871	3 190
No especificado	244	60	0	1	0	2	7

**Defunciones generales registradas por sexo  
según grupo quinquenal de edad  
Años seleccionados de 1985 a 2009**

Cuadro 2.15  
2a. parte y última

Sexo	De 25 a 29 años	De 30 a 34 años	De 35 a 39 años	De 40 a 44 años	De 45 a 64 años	De 65 y más años	No espe- cificado
<b>1985</b>	<b>12 850</b>	<b>12 131</b>	<b>13 376</b>	<b>13 685</b>	<b>76 361</b>	<b>154 355</b>	<b>4 092</b>
Hombres	9 305	8 432	9 017	9 083	45 557	75 284	2 262
Mujeres	3 455	3 625	4 274	4 504	30 420	78 264	1 654
No especificado	90	74	85	98	384	807	176
<b>1990</b>	<b>12 023</b>	<b>11 890</b>	<b>13 196</b>	<b>13 282</b>	<b>79 092</b>	<b>171 663</b>	<b>2 831</b>
Hombres	8 818	8 509	8 998	8 776	47 490	85 232	1 711
Mujeres	3 184	3 347	4 175	4 486	31 474	86 167	997
No especificado	21	34	23	20	128	264	123
<b>1995</b>	<b>12 280</b>	<b>12 882</b>	<b>14 388</b>	<b>14 832</b>	<b>88 201</b>	<b>198 018</b>	<b>2 334</b>
Hombres	9 277	9 506	10 154	10 053	51 888	97 211	1 518
Mujeres	3 001	3 375	4 230	4 777	36 303	100 785	759
No especificado	2	1	4	2	10	22	57
<b>1996</b>	<b>11 799</b>	<b>12 624</b>	<b>14 172</b>	<b>14 787</b>	<b>88 928</b>	<b>207 724</b>	<b>2 172</b>
Hombres	8 953	9 361	9 937	9 789	52 458	102 106	1 418
Mujeres	2 845	3 262	4 235	4 997	36 463	105 604	718
No especificado	1	1	0	1	7	14	36
<b>1997</b>	<b>11 834</b>	<b>12 434</b>	<b>14 278</b>	<b>15 440</b>	<b>91 735</b>	<b>210 711</b>	<b>2 243</b>
Hombres	8 944	9 153	10 059	10 346	54 037	103 704	1 446
Mujeres	2 888	3 278	4 216	5 092	37 688	106 990	733
No especificado	2	3	3	2	10	17	64

(Continúa)



**Defunciones generales registradas por sexo  
según grupo quinquenal de edad  
Años seleccionados de 1985 a 2009**

Cuadro 2.15  
2a. parte y última

Sexo	De 25 a 29 años	De 30 a 34 años	De 35 a 39 años	De 40 a 44 años	De 45 a 64 años	De 65 y más años	No espe- cificado
<b>1988</b>	<b>12 111</b>	<b>12 650</b>	<b>14 564</b>	<b>15 812</b>	<b>93 956</b>	<b>215 020</b>	<b>2 520</b>
Hombres	9 028	9 180	10 376	10 681	55 270	105 887	1 698
Mujeres	3 079	3 467	4 187	5 126	38 677	109 110	775
No especificado	4	3	1	5	9	23	47
<b>1999</b>	<b>11 477</b>	<b>12 193</b>	<b>14 170</b>	<b>15 613</b>	<b>95 461</b>	<b>218 994</b>	<b>2 311</b>
Hombres	8 574	8 852	10 017	10 424	55 933	107 857	1 533
Mujeres	2 899	3 340	4 152	5 189	39 521	111 123	738
No especificado	4	1	1	0	7	14	40
<b>2000</b>	<b>11 291</b>	<b>12 009</b>	<b>13 956</b>	<b>15 496</b>	<b>95 472</b>	<b>217 084</b>	<b>2 216</b>
Hombres	8 380	8 737	9 848	10 387	55 968	107 267	1 425
Mujeres	2 911	3 271	4 107	5 109	39 496	109 811	757
No especificado	0	1	1	0	8	6	34
<b>2001</b>	<b>11 060</b>	<b>11 910</b>	<b>13 624</b>	<b>15 726</b>	<b>97 691</b>	<b>224 068</b>	<b>2 173</b>
Hombres	8 149	8 615	9 447	10 349	57 200	110 299	1 471
Mujeres	2 902	3 293	4 166	5 373	40 453	113 682	660
No especificado	9	2	11	4	38	87	42
<b>2002</b>	<b>10 929</b>	<b>12 105</b>	<b>13 664</b>	<b>16 199</b>	<b>101 303</b>	<b>235 316</b>	<b>2 209</b>
Hombres	8 077	8 679	9 459	10 835	59 580	116 282	1 471
Mujeres	2 849	3 421	4 197	5 356	41 701	118 962	696
No especificado	3	5	8	8	22	72	42
<b>2003</b>	<b>11 173</b>	<b>12 400</b>	<b>13 915</b>	<b>16 515</b>	<b>104 820</b>	<b>247 215</b>	<b>2 196</b>
Hombres	8 234	8 946	9 770	10 940	61 451	122 048	1 564
Mujeres	2 929	3 449	4 139	5 571	43 324	125 077	565
No especificado	10	5	6	4	45	90	67
<b>2004</b>	<b>10 725</b>	<b>12 047</b>	<b>13 719</b>	<b>16 368</b>	<b>106 241</b>	<b>249 560</b>	<b>1 903</b>
Hombres	7 830	8 783	9 615	10 959	62 072	123 419	1 349
Mujeres	2 893	3 260	4 100	5 404	44 151	126 091	526
No especificado	2	4	4	5	18	50	28
<b>2005</b>	<b>10 909</b>	<b>12 539</b>	<b>14 062</b>	<b>17 048</b>	<b>110 674</b>	<b>264 674</b>	<b>2 119</b>
Hombres	7 943	9 097	9 953	11 366	64 790	130 529	1 512
Mujeres	2 965	3 442	4 108	5 681	45 879	134 135	557
No especificado	1	0	1	1	5	10	50
<b>2006</b>	<b>10 808</b>	<b>12 777</b>	<b>14 262</b>	<b>16 857</b>	<b>112 083</b>	<b>264 740</b>	<b>1 867</b>
Hombres	7 970	9 296	9 984	11 317	65 673	131 477	1 376
Mujeres	2 836	3 477	4 277	5 537	46 402	133 243	472
No especificado	2	4	1	3	8	20	19
<b>2007</b>	<b>11 159</b>	<b>13 019</b>	<b>14 921</b>	<b>17 625</b>	<b>117 391</b>	<b>277 313</b>	<b>1 915</b>
Hombres	8 249	9 489	10 536	11 689	69 263	137 032	1 451
Mujeres	2 909	3 530	4 384	5 935	48 117	140 257	427
No especificado	1	0	1	1	11	24	37
<b>2008</b>	<b>12 102</b>	<b>14 017</b>	<b>15 950</b>	<b>18 555</b>	<b>123 446</b>	<b>292 375</b>	<b>1 787</b>
Hombres	9 097	10 418	11 477	12 541	72 976	145 132	1 375
Mujeres	3 004	3 596	4 468	6 013	50 463	147 234	373
No especificado	1	3	5	1	7	9	39
<b>2009</b>	<b>13 860</b>	<b>15 545</b>	<b>18 006</b>	<b>19 948</b>	<b>129 491</b>	<b>301 192</b>	<b>2 535</b>
Hombres	10 423	11 531	12 945	13 487	76 494	149 594	2 002
Mujeres	3 429	4 010	5 050	6 457	52 988	151 570	423
No especificado	8	4	11	4	9	28	110

Fuente: INEGI. *Estadísticas de Mortalidad*.

## Indicadores demográficos seleccionados

### Años seleccionados de 1980 a 2011

Cuadro 2.16

Año	Tasa bruta de natalidad (Por cada 1 000 habitantes)	Tasa bruta de mortalidad (Por cada 1 000 habitantes)	Tasa global de fecundidad a/	Esperanza de vida al nacer	Relación divorcios/ matrimonios (Por cada 100 matrimonios)
1980	34.7	7.0	4.8	67.0	4.4
1985	31.3	6.0	4.0	69.3	6.0
1990	28.8	5.4	3.4	71.0	7.2
1995	25.8	5.0	3.0	72.5	5.7
1996	25.0	4.9	2.9	72.8	5.7
1997	24.2	4.8	2.8	73.2	5.8
1998	24.0	4.7	2.7	73.5	6.5
1999	24.2	4.7	2.7	73.8	6.6
2000	23.7	4.7	2.7	74.0	7.4
2001	22.9	4.6	2.6	74.3	8.6
2002	21.6	4.6	2.5	74.4	9.8
2003	20.5	4.7	2.4	74.5	11.0
2004	19.7	4.7	2.3	74.5	11.3
2005	19.3	4.8	2.2	74.5	11.8
2006	19.0	4.8	2.2	74.8	12.3
2007	18.6	4.8	2.1	75.0	13.0
2008	18.3	4.9	2.1	75.1	13.9
2009	18.0	4.9	2.1	75.3	ND
2010	17.8	5.0	2.1	75.4	ND
2011	17.5	5.0	2.0	75.6	ND

Nota: Estimaciones con base en la población total a mitad de año.

a/ Número medio de hijos que espera tener una mujer al final de su vida reproductiva de acuerdo con las tasas de fecundidad por edad observadas en un año dado.

Fuente: CONAPO. *Proyecciones de la Población en México, 2005-2050*. En: [www.conapo.gob.mx](http://www.conapo.gob.mx) (1 de abril de 2011). INEGI. Estadísticas de Nupcialidad.



### 3. Vivienda y urbanización

### 3. Vivienda y urbanización

Las cifras incluidas abordan aspectos como recursos ejercidos destinados a los programas de agua potable y alcantarillado, patrimonio inmobiliario federal, viviendas (ocupantes, materiales de construcción, tamaño y disponibilidad de servicios básicos), créditos e inversión en materia de vivienda.

La información contenida en este capítulo proviene principalmente del *Informe de Gobierno* de la Presidencia de la República, del Censo General de Población y Vivienda 2000 y del Censo de Población y Vivienda 2005, estos dos últimos, levantados por el **Instituto Nacional de Estadística y Geografía**.

La cobertura temporal de la estadística presentada es heterogénea debido a las características de los proyectos estadísticos que la generan: la información censal corresponde a los años 2000 y 2005; y el resto presenta datos para los años 1985, 1990 y para la serie que comprende de 1995 a 2009.

**Distribución porcentual de viviendas particulares habitadas por número de ocupantes**  
**Año censal 2005**

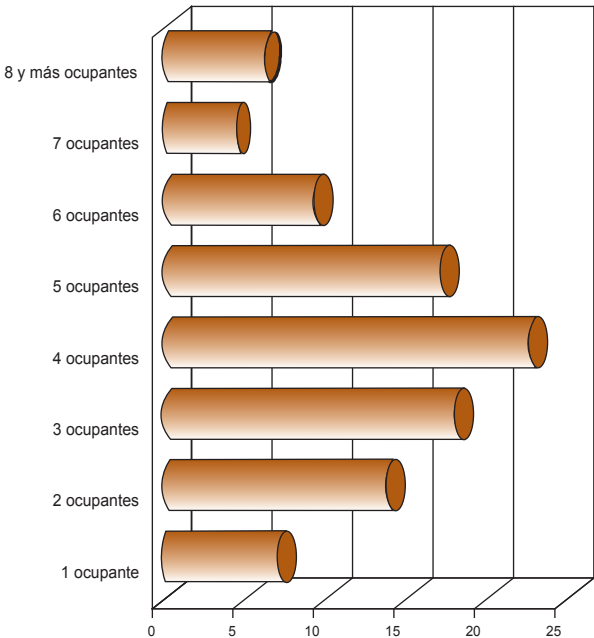

**Viviendas particulares habitadas y sus ocupantes  
por entidad federativa  
Año censal 2005**

Cuadro 3.1

Entidad federativa	Viviendas particulares habitadas	Ocupantes
<b>Estados Unidos Mexicanos</b>	<b>24 006 357</b>	<b>100 028 461</b>
Aguascalientes	242 169	1 047 322
Baja California	682 136	2 604 782
Baja California Sur	129 284	483 686
Campeche	181 235	741 211
Coahuila de Zaragoza	615 408	2 450 186
Colima	143 648	543 299
Chiapas	889 420	4 137 627
Chihuahua	813 273	3 078 953
Distrito Federal	2 215 451	8 405 454
Durango	352 652	1 480 293
Guanajuato	1 034 957	4 814 833
Guerrero	689 108	3 054 203
Hidalgo	551 219	2 313 095
Jalisco	1 534 454	6 519 180
México	3 100 599	13 358 841
Michoacán de Ocampo	896 061	3 875 665
Morelos	386 419	1 541 068
Nayarit	240 225	928 159
Nuevo León	994 983	4 106 003
Oaxaca	791 113	3 448 199
Puebla	1 179 283	5 250 715
Querétaro	349 540	1 547 704
Quintana Roo	249 375	989 553
San Luis Potosí	551 617	2 380 536
Sinaloa	622 422	2 518 594
Sonora	598 335	2 314 698
Tabasco	467 229	1 961 277
Tamaulipas	767 349	2 928 810
Tlaxcala	231 095	1 054 284
Veracruz de Ignacio de la Llave	1 757 567	7 018 954
Yucatán	426 292	1 778 366
Zacatecas	322 439	1 352 911

Nota: Excluye una estimación de población por un total de 2 625 310 personas, correspondiente a 647 491 "Viviendas sin información de ocupantes"; así como 192 642 personas, correspondientes a locales no construidos para habitación, vivienda móvil y refugios. Cifras al 17 de octubre.

Fuente: INEGI. *Estados Unidos Mexicanos. II Censo de Población y Vivienda, 2005. Consulta Interactiva de Datos.*

En: [www.inegi.org.mx](http://www.inegi.org.mx) (28 de junio de 2006).

**Viviendas particulares habitadas  
por número de ocupantes  
Años censales 2000 y 2005**

Cuadro 3.2

Número de ocupantes	2000 a/	2005 b/
<b>Total</b>	<b>21 513 235</b>	<b>24 006 357</b>
1 ocupante	1 288 935	1 744 107
2 ocupantes	2 639 774	3 351 878
3 ocupantes	3 706 832	4 366 698
4 ocupantes	4 682 744	5 480 021
5 ocupantes	3 817 204	4 165 368
6 ocupantes	2 335 642	2 286 180
7 ocupantes	1 224 623	1 101 566
8 ocupantes	738 801	632 079
9 y más ocupantes	1 078 680	878 460

a/ Excluye 724 724 "Viviendas sin información de ocupantes" y los refugios, debido a que no se capturaron características en esta clase de viviendas. Cifras al 14 de febrero.

b/ Excluye 647 491 "Viviendas sin información de ocupantes", refugios, viviendas móviles, locales no construidos para habitación y viviendas del personal del Servicio Exterior Mexicano. Cifras al 17 de octubre.

Fuente: Para 2000: INEGI. *Estados Unidos Mexicanos. XII Censo General de Población y Vivienda, 2000. Tabulados Básicos. Tomo I.* Aguascalientes, Ags., México, 2001.

Para 2005: INEGI. *Estados Unidos Mexicanos. II Censo de Población y Vivienda, 2005. Consulta Interactiva de Datos.* En: [www.inegi.org.mx](http://www.inegi.org.mx) (28 de junio de 2006).

**Viviendas particulares habitadas  
por disponibilidad de drenaje, agua  
y energía eléctrica  
Años censales 2000 y 2005**

Cuadro 3.3

Concepto	2000 a/	2005 b/
<b>Total</b>	<b>21 513 235</b>	<b>24 006 357</b>
Drenaje		
Dispone	16 800 934	20 825 049
No dispone	4 592 550	2 883 591
No especificado	119 751	297 717
Agua		
Dispone	19 095 456	21 086 978
No dispone	2 201 383	2 729 344
No especificado	216 396	190 035
Energía eléctrica		
Dispone	20 445 525	23 194 511
No dispone	988 804	588 864
No especificado	78 906	222 982

a/ Excluye 425 724 "Viviendas sin información de ocupantes" y los refugios, debido a que no se capturaron características en esta clase de viviendas. Cifras al 14 de febrero.

b/ Excluye 647 491 "Viviendas sin información de ocupantes", refugios, viviendas móviles, locales no construidos para habitación y viviendas del personal del Servicio Exterior Mexicano. Cifras al 17 de octubre.

Fuente: Para 2000: INEGI. *Estados Unidos Mexicanos. XII Censo General de Población y Vivienda, 2000. Tabulados Básicos. Tomo III.* Aguascalientes, Ags., México, 2001.

Para 2005: INEGI. *Estados Unidos Mexicanos. II Censo de Población y Vivienda, 2005. Consulta Interactiva de Datos.* En: [www.inegi.org.mx](http://www.inegi.org.mx) (28 de junio de 2006).

**Créditos ejercidos para vivienda según principales organismos**  
**Años seleccionados de 1985 a 2010**

Cuadro 3.4

1a. parte

Año	Total	INFONAVIT	SHF-FOVI	FOVISSSTE	FONHAPO a/	SEDESOL b/	Organismos estatales c/
1985	240 931	74 777	21 613	22 256	30 535	13 828	3 862
1990	433 661	89 536	30 720	24 986	59 506	83 603	97 918
1995	544 790	96 745	35 662	32 469	26 281	280 011	20 450
1996	591 566	103 184	25 318	28 731	18 666	323 801	79 419
1997	566 785	99 231	46 688	23 241	14 826	285 032	65 462
1998	430 299	108 035	55 425	15 323	5 523	49 217	166 174
1999	463 644	198 950	59 118	17 862	6 446	30 687	142 602
2000	476 788	250 110	ND	24 301	6 730	25 330	112 313
2001	461 927	205 346	ND	26 641	21 077	61 860	86 991
2002	704 512	275 000	ND	11 068	141 936	92 034	120 319
2003	735 168	300 000	ND	68 168	149 378	51 216	59 508
2004	815 023	305 975	ND	60 954	133 929	88 593	103 180
2005	768 532	376 444	ND	50 047	94 501	101 039	26 570
2006	1 177 204	421 475	ND	79 047	278 537	221 243	23 228
2007	1 104 379	458 701	ND	71 240	186 364	43 165	94 628
2008	1 769 169	494 073	ND	90 140	222 036	561 575	65 671
2009 P/	1 493 747 d/	447 481	ND	100 082	180 929	611 783	25 050
2010 E/	1 102 843	475 000	ND	100 000	108 854	ND	32 900

## Créditos ejercidos para vivienda según principales organismos Años seleccionados de 1985 a 2010

Cuadro 3.4  
2a. parte y última

Año	BANOBRAS	Entidades financieras e/	ISSFAM	PEMEX	CFE	Otros f/
1985	ND	67 200	262	4 742	1 856	ND
1990	2 820	41 557	518	1 393	1 104	ND
1995	30 527	17 503	ND	3 767	1 375	ND
1996	ND	2 317	357	7 447	2 326	ND
1997	14 244	4 588	411	10 912	2 150	ND
1998	15 194	3 269	255	10 506	1 378	ND
1999	ND	865	1 166	4 622	1 326	ND
2000	ND	47 805	1 433	6 072	2 694	ND
2001	ND	51 262	1 233	5 605	1 912	ND
2002	ND	55 871	228	2 840	1 241	3 975
2003	ND	74 936	2 162	8 457	1 665	19 678
2004	ND	102 843	2 687	5 805	1 368	9 689
2005	ND	103 478	2 806	4 728	1 081	7 838
2006	ND	133 141	2 632	5 539	771	11 321
2007	ND	172 635	869	3 862	1 432	71 483
2008	ND	186 051	1 433	5 252	2 223	140 715
2009 P/	ND	190 547	1 496	1 245	2 892	178 901
2010 E/	ND	170 000	2 352	1 897	2 976	208 864

Nota: Se consideran los créditos ejercidos para vivienda a través de los programas: vivienda completa; vivienda inicial; mejoramiento físico y financiero; e infraestructura.

a/ A partir de 2002 se refiere al Programa de Ahorro, Subsidio y Crédito para la vivienda progresiva "Tu casa"; PROSAVI (2005-2006) y Vivienda Rural.

b/ Incluye FIDELAC, INCOBUSA, Programa de Reconstrucción (hasta 1993), Programa Nacional de Solidaridad (hasta 1994), Programa de Autoconstrucción Crédito a la Palabra (hasta 1998); Programa de Ahorro y Subsidio a la Vivienda -Programa VIVAH- (de 1998 a 2001), Programa Vivienda Rural (2003 y 2005), Programa PET "Piso firme" y Microregiones (a partir de 2007).

c/ Incluye el FICAPRO y el FIVIDESU (hasta 2001); a partir de 2002 comprende sólo al Instituto de Vivienda - DF.

d/ Se deducen del total 246 659 créditos hipotecarios o subsidios que ya están distribuidos en dos o más organismos.

e/ Incluye SHF, SOFOLES, Banca Comercial y de Desarrollo. El total excluye los financiamientos ejercidos con mezcla de recursos del FOVISSSTE (1996 y 1997). En febrero de 2002 se dio el proceso de fusión de FOVI con SHF; asimismo, incluye los financiamientos de PROSAVI, los cuales son entregados directamente por la SHF (hasta 2006).

f/ Comprende CONAVI, FOVIM, VIVAH, ADI, HABITAT, LFC, FONACOT y BANEJERCITO (a partir de 2007).

Fuente: PR. *Informe de Gobierno* (varios años). Anexo. México, DF.



**Inversión ejercida en vivienda según principales organismos**

Cuadro 3.5

**Años seleccionados de 1985 a 2010**

1a. parte

(Millones de pesos)

Año	Total	INFONAVIT	SHF-FOVI	FOVISSSTE	FONHAPO a/	SEDESOL b/	Organismos estatales c/
1985	666.4	244.1	50.9	40.8	30.0	3.4	6.7
1990	9 702.1	3 372.6	930.4	744.4	479.8	36.6	409.8
1995	20 714.1	8 921.1	3 125.6	1 383.9	395.1	157.5	727.4
1996	18 532.8	11 569.8	1 753.1	1 498.6	524.4	430.7	961.4
1997	20 501.0	11 495.3	3 136.3	1 669.7	407.6	569.2	1 142.7
1998	24 926.9	14 897.3	4 185.7	1 921.8	313.1	225.2	997.4
1999	42 237.2	31 991.3	3 894.6	2 860.9	337.3	651.5	999.6
2000	59 086.1	43 374.2	ND	3 512.5	564.6	539.6	2 154.9
2001	62 754.2	37 241.1	ND	4 977.2	47.1	516.2	3 313.0
2002	77 861.9	51 308.7	ND	3 561.7	996.1	171.1	3 898.3
2003	114 707.5	55 915.9	ND	17 495.0	1 152.8	316.4	3 167.1
2004	128 577.7	59 129.9	ND	17 103.7	1 887.0	151.2	3 893.9
2005	159 468.7	77 866.1	ND	15 327.8	1 624.8	567.4	2 098.8
2006	222 301.6	91 602.2	ND	25 179.5	3 762.4	1 237.8	1 822.3
2007	259 183.1	88 535.4	ND	22 414.5	1 936.7	122.6	3 103.0
2008	277 693.6	107 675.7	ND	30 783.5	2 151.6	3 920.7	2 991.3
2009 P/	238 193.8	98 297.3	ND	47 420.7	2 364.4	4 053.2	2 333.0
2010 E/	251 737.5	102 473.0	ND	55 597.0	2 195.2	ND	2 333.0

# Inversión ejercida en vivienda según principales organismos

Cuadro 3.5

## Años seleccionados de 1985 a 2010

2a. parte y última

(Millones de pesos)

Año	BANOBRAS	Entidades financieras d/	ISSFAM	PEMEX	CFE	Otros e/
1985	ND	256.8	3.2	24.7	5.8	ND
1990	24.8	3 359.4	86.6	230.0	27.7	ND
1995	229.0	5 528.0	28.0	85.0	133.5	ND
1996	48.8	1 198.9	124.7	204.1	218.3	ND
1997	67.6	1 294.4	80.0	396.2	242.0	ND
1998	103.1	1 057.8	107.9	864.4	253.2	ND
1999	2.3	465.8	117.6	632.2	284.1	ND
2000	ND	7 174.9	134.7	1 127.0	503.7	ND
2001	ND	14 880.4	147.2	1 155.0	477.0	ND
2002	ND	16 153.2	127.3	1 074.8	497.0	73.7
2003	ND	25 228.2	547.9	1 704.8	579.0	8 600.4
2004	ND	42 334.8	538.3	1 687.2	546.3	1 305.5
2005	ND	57 655.8	535.1	1 905.3	511.5	1 376.1
2006	ND	91 248.1	624.1	2 759.1	411.6	3 654.5
2007	ND	131 762.1	309.5	2 123.1	631.5	8 244.8
2008	ND	114 810.1	373.1	3 254.0	980.8	10 752.8
2009 P/	ND	72 167.9	450.6	124.1	1 286.8	9 695.9
2010 E/	ND	80 000.0	ND	201.7	1 342.3	7 595.3

Nota: Se refiere a los recursos financieros ejercidos en los programas: vivienda completa; vivienda inicial; mejoramiento físico y financiero; e infraestructura.

a/ A partir de 2002 se refiere al Programa de Ahorro, Subsidio y Crédito para la vivienda progresiva "Tu casa"; PROSAVI (2005-2006) y Vivienda Rural.

b/ Incluye FIDELAC, INCOBUSA, Programa de Reconstrucción (hasta 1993), Programa Nacional de Solidaridad (hasta 1994), Programa de Autoconstrucción Crédito a la Palabra (hasta 1998); Programa de Ahorro y Subsidio a la Vivienda -Programa VIVAH- (de 1998 a 2001), Programa Vivienda Rural (2003 y 2005) Programa PET "Piso firme" y Microregiones (a partir de 2007).

c/ Incluye el FICAPRO y el FIVIDESU (hasta 2001); a partir de 2002 comprende el Instituto de Vivienda - DF.

d/ Incluye SHF, SOFOLES, Banca Comercial y de Desarrollo. El total excluye los financiamientos ejercidos con mezcla de recursos del FOVISSSTE (1996 y 1997). En febrero de 2002 se dio el proceso de fusión de FOVI con SHF; asimismo, incluye los financiamientos de PROSAVI, los cuales son entregados directamente por la SHF (hasta 2006).

e/ Comprende CONAVI, FOVIM, VIVAH, ADI, HABITAT, LFC y FONACOT y BANEJERCITO (a partir de 2007).

Fuente: PR. *Informe de Gobierno* (varios años). Anexo. México, DF.

**Créditos ejercidos para vivienda según tipo de programa**  
**Años seleccionados de 1985 a 2009**

Cuadro 3.6

Año	Total	Vivienda completa a/	Vivienda inicial b/	Mejoramiento físico c/	Mejoramiento financiero d/	Infraestructura e/
1985	240 931	196 269	17 140	14 113	591	12 818
1990	433 661	191 539	14 768	179 579	383	47 392
1995	544 790	183 530	37 405	304 998	691	18 166
1996	591 566	166 896	15 081	403 021	861	5 707
1997	566 785	175 738	28 668	344 493	880	17 006
1998	430 299	188 132	15 030	207 586	1 236	18 315
1999	463 644	277 483	40 571	136 905	3 872	4 813
2000	476 788	331 880	42 662	94 579	4 391	3 276
2001	461 927	304 769	21 988	132 146	2 663	361
2002	704 512	373 986	26 305	295 728	3 712	4 781
2003	735 168	475 780	24 941	206 153	22 209	6 085
2004	815 023	496 052	35 960	263 942	11 433	7 636
2005	768 532	545 564	32 898	176 738	8 958	4 374
2006	1 177 204	641 908	91 333	427 093	10 740	6 130
2007	1 104 379	691 912	64 832	333 327	10 314	3 994
2008	1 769 169	682 986	38 633	1 027 156	15 341	5 053
2009 P/	1 493 747	561 004	38 249	879 185	13 449	1 860

a/ Incluye los créditos ejercidos para vivienda nueva, usada, en arrendamiento, con disponibilidad de terreno y mezcla de recursos.

b/ Considera pie de casa y autoconstrucción.

c/ Considera los programas de mejoramiento, rehabilitación y ampliación de vivienda.

d/ Considera los programas de pago de pasivos, de enganche y liquidez.

e/ Incluye el financiamiento de adquisición de suelo, urbanización para uso habitacional, lotes con servicios e insumos para vivienda.

Fuente: PR. *Informe de Gobierno* (varios años). Anexo. México, DF.

## Inversión ejercida en vivienda según tipo de programa

Cuadro 3.7

**Años seleccionados de 1985 a 2009**

(Millones de pesos)

Año	Total	Vivienda completa a/	Vivienda inicial b/	Mejoramiento físico c/	Mejoramiento financiero d/	Infraestructura e/
1985	666.4	635.0	24.1	3.1	0.4	3.8
1990	9 702.1	8 936.6	422.0	186.5	4.1	152.9
1995	20 714.1	19 608.7	414.3	438.5	49.5	203.1
1996	18 532.8	16 872.7	479.6	962.6	76.6	141.3
1997	20 501.0	18 608.7	533.0	1 064.9	94.3	200.1
1998	24 926.9	23 154.0	536.7	876.7	153.1	206.4
1999	42 237.2	39 354.0	1 030.9	1 198.7	564.1	89.5
2000	59 086.1	54 883.0	1 652.8	1 686.8	634.4	229.1
2001	62 754.2	60 212.4	507.9	1 357.6	407.9	268.4
2002	77 861.9	74 335.3	704.8	2 086.6	564.8	170.4
2003	114 707.5	110 526.3	687.6	1 629.2	1 660.3	204.1
2004	128 577.7	123 353.6	1 399.7	2 379.4	1 100.4	344.7
2005	159 468.7	154 781.3	1 296.3	2 004.1	1 275.0	112.0
2006	222 301.6	212 329.1	2 677.9	3 828.9	1 435.2	2 030.5
2007	259 183.1	250 711.3	2 528.4	2 915.7	1 016.7	2 010.9
2008	277 693.6	256 190.5	1 583.6	13 376.5	3 971.6	2 571.4
2009 P/	238 193.8	220 862.3	2 007.3	11 072.8	3 256.5	994.9

a/ Incluye la inversión para el financiamiento de vivienda nueva, usada, en arrendamiento, con disponibilidad de terreno y mezcla de recursos.

b/ Considera pie de casa y autoconstrucción.

c/ Considera los programas de mejoramiento, rehabilitación y ampliación de vivienda.

d/ Considera los programas de pago de pasivos, de enganche y liquidez.

e/ Incluye el financiamiento de adquisición de suelo, urbanización para uso habitacional, lotes con servicios e insumos para vivienda.

Fuente: PR. *Informe de Gobierno* (varios años). Anexo. México, DF.

**Indicadores seleccionados del programa agua limpia**  
**Serie anual de 1995 a 2010**

Cuadro 3.8

Año	Caudal de agua suministrada a la red pública (l/s)	Caudal de agua desinfectada (l/s)	Porcentaje de cloración	Habitantes beneficiados (Millones)
1995	272 404	256 265	94.1	71.7
1996	277 137	262 099	94.6	72.3
1997	283 631	269 047	94.9	72.9
1998	294 570	275 220	93.4	79.9
1999	309 744	287 147	92.7	84.6
2000	312 007	294 400	94.4	83.0
2001	315 300	301 950	95.8	88.6
2002	314 770	297 680	94.6	80.6
2003	320 682	305 847	95.4	85.6
2004	322 547	309 170	95.9	87.0
2005	324 467	311 310	95.9	87.2
2006	325 181	312 253	96.0	87.3
2007	327 618	315 243	96.2	88.5
2008	328 243	317 395	96.7	89.2
2009	328 243	318 652	97.1	89.9
2010 E/	328 243	319 652	97.4	90.2

Fuente: PR. *Cuarto Informe de Gobierno, 2010. Anexo.* México, DF, 2010.

# Origen y destino de la inversión en infraestructura de agua potable, alcantarillado y saneamiento

Cuadro 3.9

1a. parte

## Serie anual de 1995 a 2009

(Millones de pesos)

Año	Origen de los recursos					Destino de los recursos		
	Total	Fede- ral a/	Estatal y municipal	Organis- mos ope- radores b/	Usua- rios	Total	Zonas urbanas	
							Total	Agua potable c/
1995	2 244.0	545.0	672.0	1 027.0	ND	2 226.4	2 226.4	949.9
1996	1 745.0	1 178.0	346.0	221.0	ND	1 745.4	1 368.0	852.4
1997	2 410.0	1 284.0	512.0	614.0	ND	2 410.0	1 975.0	947.6
1998	2 610.0	1 708.0	453.0	449.0	ND	2 609.8	1 940.1	1 047.0
1999	2 741.0	1 621.0	752.0	368.0	ND	2 741.0	1 887.0	1 249.0
2000	3 894.0	2 115.3	1 315.0	443.0	20.7	3 893.3	2 770.0	1 297.0
2001	2 868.4	2 071.1	660.7	119.0	17.6	4 232.5	3 384.0	1 668.0
2002	4 638.0	3 037.4	675.9	900.6	24.1	4 638.0	3 878.0	2 732.0
2003	9 108.5	5 398.8	2 251.5	1 434.8	23.4	9 108.6	8 037.4	3 679.5
2004	9 450.6	5 314.5	2 572.0	1 543.0	21.1	9 450.1	8 928.1	4 848.1
2005	14 507.2	6 175.0	7 401.0	907.0	24.2	14 507.2	13 405.2	4 867.2
2006	11 166.2	5 152.8	5 057.0	916.0	40.4	11 166.4	9 861.2	2 739.2
2007	18 393.2	11 019.4	6 180.4	1 193.4	ND	18 393.2	15 374.5	7 578.7
2008	25 614.5	14 909.4	10 414.3	290.8	ND	25 614.5	22 171.4	10 305.4
2009	25 077.0	14 202.3	10 349.7	525.0	ND	25 077.0	21 554.9	10 416.2

Cuadro 3.9

2a. parte y última

Año	Destino de los recursos						
	Zonas urbanas			Total	Zonas rurales		
	Alcan- tari- llado	Sanea- miento	Mejoramien- to de efi- ciencia		Agua potable d/	Alcan- tari- llado	Sanitarios ecológicos
1995	1 170.1	106.4	ND	ND	ND	ND	ND
1996	515.6 e/	ND	ND	377.4	349.0	18.1	10.3
1997	804.5	222.9	ND	435.0	393.4	19.5	22.1
1998	549.1	344.0	ND	669.7	611.0	50.7	8.0
1999	389.0	249.0	ND	854.0	742.0	95.0	17.0
2000	519.0	953.0	ND	1 123.3	957.5	132.0	33.8
2001	203.0	1 513.0	ND	848.5	696.8	123.7	28.0
2002	1 078.0	68.0	ND	760.0	518.0	173.0	69.0
2003	2 614.8	1 743.2	ND	1 071.2	665.3	326.7	79.3
2004	2 031.0	966.0	1 083.0	522.0	317.0	110.0	95.0
2005	3 822.0	3 123.0	1 593.0	1 102.0	538.0	402.0	162.0
2006	3 009.0	1 723.0	2 390.0	1 305.0	789.0	325.0	191.0
2007	3 723.4	1 491.0	2 581.4	3 018.7	1 555.6	1 043.7	419.4
2008	5 497.2	3 116.7	3 252.1	3 443.1	1 774.3	1 190.5	478.3
2009	4 174.7	3 928.3	3 035.7	3 522.1	1 815.0	1 217.8	489.3

a/ Recursos públicos canalizados por el gobierno federal a través de la CONAGUA.

b/ Recursos propios de los organismos operadores, créditos y otros fondos como generación interna de caja.

c/ Hasta 2003 incluye recursos para el mejoramiento de la eficiencia y el desarrollo institucional de los organismos operadores.

d/ Incluye recursos para la elaboración de estudios y proyectos, atención social, desarrollo institucional y supervisión de obras.

e/ Incluye alcantarillado y saneamiento.

Fuente: PR. Cuarto Informe de Gobierno, 2010. Anexo. México, DF, 2010.

# Recaudación por el cobro de derechos federales de agua por rubros de ingreso

Cuadro 3.10

1a. parte

## Serie anual de 1995 a 2009

(Millones de pesos)

Rubros de ingreso	1995	1996	1997	1998	1999	2000	2001	2002
<b>Total</b>	<b>2 850.4</b>	<b>3 079.0</b>	<b>4 072.2</b>	<b>4 384.4</b>	<b>5 605.8</b>	<b>6 120.2</b>	<b>6 378.1</b>	<b>7 026.5</b>
Derechos	2 030.6	2 383.0	3 127.9	3 141.9	4 264.7	4 934.3	5 123.8	5 671.6
Uso de aguas nacionales a/	1 885.9	2 210.6	3 013.4	3 063.3	4 185.1	4 842.9	4 995.9	5 566.6
Público urbano	70.9	182.8	198.3	246.4	341.9	354.9	341.4	956.8
Industrial b/	1 537.5	1 815.6	2 550.9	2 512.4	3 449.3	4 066.4	4 248.0	4 070.3
Comercial c/	40.2	53.2	86.8	69.8	97.0	189.1	159.2	300.3
Otros	237.3	159.0	177.4	234.7	296.9	232.5	247.3	239.2
Servicios de trámite	33.9	25.8	5.2	5.4	5.6	7.8	8.9	8.6
Zonas federales	4.1	2.6	6.4	8.0	14.3	19.3	19.9	19.9
Extracción de materiales	5.8	10.3	12.2	14.6	27.1	30.6	35.1	27.5
Uso de cuerpo receptor	100.8	133.8	90.7	50.6	32.7	33.7	64.0	49.0
Aprovechamientos	637.9	552.4	710.2	985.7	1 067.2	975.8	1 070.0	1 093.7
Agua en bloque	547.1	443.4	599.3	883.6	964.7	865.0	934.9	951.4
Distritos de riego	90.8	109.0	110.9	102.1	102.5	110.8	135.0	142.4
Otros conceptos d/	181.9	143.6	234.1	256.8	273.9	210.1	184.4	261.2

Cuadro 3.10

2a. parte y última

Rubros de ingreso	2003	2004	2005	2006	2007	2008	2009 P/
<b>Total</b>	<b>7 826.8</b>	<b>7 752.0</b>	<b>8 265.6</b>	<b>8 133.1</b>	<b>9 150.4</b>	<b>10 299.1</b>	<b>10 716.0</b>
Derechos	6 463.4	6 432.0	6 678.7	6 567.7	7 443.9	7 761.6	8 232.0
Uso de aguas nacionales a/	6 340.1	6 287.0	6 552.3	6 418.5	7 292.1	7 601.5	7 938.5
Público urbano	1 466.6	1 503.0	1 673.1	1 529.7	1 710.2	1 844.3	2 012.7
Industrial b/	4 531.0	4 467.0	4 400.6	4 388.3	5 125.0	5 069.8	5 550.3
Comercial c/	282.1	289.0	372.4	431.9	444.4	389.4	337.5
Otros	60.4	27.0	106.2	68.7	12.5	298.0	38.0
Servicios de trámite	10.0	12.0	13.5	22.0	23.9	28.1	30.2
Zonas federales	23.3	31.0	27.2	26.6	34.3	31.3	38.2
Extracción de materiales	26.9	36.0	34.1	52.2	36.3	42.6	45.7
Uso de cuerpo receptor	63.2	65.0	51.5	48.4	57.3	58.1	179.4
Aprovechamientos	1 271.0	1 261.0	1 525.1	1 470.9	1 636.7	2 234.9	2 300.3
Agua en bloque	1 135.2	1 116.0	1 370.6	1 317.6	1 446.7	2 043.2	2 019.1
Distritos de riego	135.7	145.0	154.5	153.3	189.9	191.7	281.3
Otros conceptos d/	92.4	59.0	61.8	94.5	69.8	302.7	183.6

a/ Incluye el pago de organismos operadores y colonias que tienen concesión.

b/ Incluye generación de energía eléctrica.

c/ Incluye otras actividades.

d/ Incluye IVA, contribuciones de mejoras y multas.

Fuente: PR. Informe de Gobierno (varios años). Anexo. México, DF.



## 4. Educación



Este capítulo integra información sobre las principales características educativas de la población, captadas por el Censo General de Población y Vivienda 2000 y el Censo de Población y Vivienda 2005. Asimismo, se presentan estadísticas provenientes de la Secretaría de Educación Pública y del *Informe de Gobierno* de la Presidencia de la República, referidas a las siguientes categorías: número de alumnos, personal docente y escuelas, para los diferentes niveles educativos, a inicio y fin de cursos. También se consideran datos sobre la población atendida en el sistema de educación extraescolar (educación inicial, para adultos, sistemas abierto y semiescolarizado y para la población indígena), población atendida en educación especial, así como gasto ejercido en educación.

La mayor parte de la información se presenta para los años 1980, 1985, 1990 y, de manera continua, para la serie 1995 a 2008 o 2009, con excepción de la proveniente del Censo General de Población y Vivienda y del Censo de Población y Vivienda, que corresponde a 2000 y 2005, respectivamente.

### Estructura porcentual de la matrícula de nivel licenciatura por área de estudio 2007

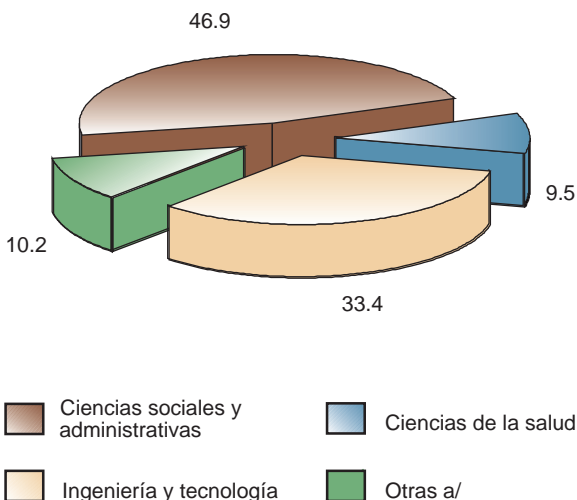

a/ Incluye: Educación y humanidades, Ciencias naturales y exactas; y Ciencias agropecuarias.

**Población de 15 y más años por grupo quinquenal de edad según condición de alfabetismo y sexo**  
**Años censales 2000 y 2005**

Cuadro 4.1

1a. parte

Edad	Población de 15 y más años			Alfabeta		
	Total	Hombres	Mujeres	Total	Hombres	Mujeres
<b>2000 a/</b>	<b>62 842 638</b>	<b>30 043 824</b>	<b>32 798 814</b>	<b>56 841 673</b>	<b>27 780 949</b>	<b>29 060 724</b>
15 a 19 años	9 992 135	4 909 648	5 082 487	9 691 106	4 762 177	4 928 929
20 a 24 años	9 071 134	4 303 600	4 767 534	8 709 487	4 142 816	4 566 671
25 a 29 años	8 157 743	3 861 482	4 296 261	7 814 674	3 720 189	4 094 485
30 a 34 años	7 136 523	3 383 356	3 753 167	6 751 708	3 237 146	3 514 562
35 a 39 años	6 352 538	3 023 328	3 329 210	5 880 856	2 854 982	3 025 874
40 a 44 años	5 194 833	2 494 771	2 700 062	4 724 764	2 330 676	2 394 088
45 a 49 años	4 072 091	1 957 177	2 114 914	3 565 102	1 783 711	1 781 391
50 a 54 años	3 357 953	1 624 033	1 733 920	2 825 835	1 435 687	1 390 148
55 a 59 años	2 559 231	1 234 072	1 325 159	2 031 962	1 045 088	986 874
60 a 64 años	2 198 146	1 045 404	1 152 742	1 653 681	844 828	808 853
65 y más años	4 750 311	2 206 953	2 543 358	3 192 498	1 623 649	1 568 849
<b>2005 b/</b>	<b>68 802 564</b>	<b>32 782 806</b>	<b>36 019 758</b>	<b>62 925 859</b>	<b>30 492 200</b>	<b>32 433 659</b>
15 a 19 años	10 109 021	4 995 906	5 113 115	9 905 563	4 890 792	5 014 771
20 a 24 años	8 964 629	4 253 440	4 711 189	8 690 399	4 127 224	4 563 175
25 a 29 años	8 103 358	3 805 724	4 297 634	7 777 565	3 660 710	4 116 855
30 a 34 años	7 933 951	3 745 974	4 187 977	7 591 410	3 601 511	3 989 899
35 a 39 años	7 112 526	3 371 372	3 741 154	6 712 231	3 214 683	3 497 548
40 a 44 años	6 017 268	2 871 549	3 145 719	5 572 595	2 706 511	2 866 084
45 a 49 años	5 015 255	2 388 149	2 627 106	4 540 621	2 217 197	2 323 424
50 a 54 años	4 090 650	1 959 720	2 130 930	3 587 266	1 779 420	1 807 846
55 a 59 años	3 117 071	1 497 981	1 619 090	2 601 763	1 310 455	1 291 308
60 a 64 años	2 622 476	1 243 788	1 378 688	2 023 514	1 021 340	1 002 174
65 y más años	5 716 359	2 649 203	3 067 156	3 922 932	1 962 357	1 960 575

**Población de 15 y más años por grupo quinquenal de edad según condición de alfabetismo y sexo**  
**Años censales 2000 y 2005**

Cuadro 4.1  
 2a. parte y última

Edad	Analfabeta			No especificado		
	Total	Hombres	Mujeres	Total	Hombres	Mujeres
<b>2000 a/</b>	<b>5 942 091</b>	<b>2 233 244</b>	<b>3 708 847</b>	<b>58 874</b>	<b>29 631</b>	<b>29 243</b>
15 a 19 años	293 570	143 415	150 155	7 459	4 056	3 403
20 a 24 años	351 649	155 605	196 044	9 998	5 179	4 819
25 a 29 años	337 498	138 298	199 200	5 571	2 995	2 576
30 a 34 años	378 672	142 998	235 674	6 143	3 212	2 931
35 a 39 años	467 102	165 988	301 114	4 580	2 358	2 222
40 a 44 años	465 335	161 709	303 626	4 734	2 386	2 348
45 a 49 años	503 428	171 791	331 637	3 561	1 675	1 886
50 a 54 años	529 008	186 801	342 207	3 110	1 545	1 565
55 a 59 años	524 712	187 818	336 894	2 557	1 166	1 391
60 a 64 años	541 365	199 083	342 282	3 100	1 493	1 607
65 y más años	1 549 752	579 738	970 014	8 061	3 566	4 495
<b>2005 b/</b>	<b>5 747 813</b>	<b>2 228 124</b>	<b>3 519 689</b>	<b>128 892</b>	<b>62 482</b>	<b>66 410</b>
15 a 19 años	191 002	98 491	92 511	12 456	6 623	5 833
20 a 24 años	259 289	119 081	140 208	14 941	7 135	7 806
25 a 29 años	308 745	136 705	172 040	17 048	8 309	8 739
30 a 34 años	325 918	136 154	189 764	16 623	8 309	8 314
35 a 39 años	385 428	149 102	236 326	14 867	7 587	7 280
40 a 44 años	433 373	159 241	274 132	11 300	5 797	5 503
45 a 49 años	465 947	166 682	299 265	8 687	4 270	4 417
50 a 54 años	495 928	176 764	319 164	7 456	3 536	3 920
55 a 59 años	509 804	185 033	324 771	5 504	2 493	3 011
60 a 64 años	592 738	219 620	373 118	6 224	2 828	3 396
65 y más años	1 779 641	681 251	1 098 390	13 786	5 595	8 191

a/ Cifras al 14 de febrero.

b/ Cifras al 17 de octubre.

Fuente: Para 2000: INEGI. *Estados Unidos Mexicanos. XII Censo General de Población y Vivienda, 2000. Tabulados Básicos. Tomo I.* Aguascalientes, Ags., México, 2001.

Para 2005: INEGI. *Estados Unidos Mexicanos. II Censo de Población y Vivienda, 2005. Consulta Interactiva de Datos.* En: [www.inegi.org.mx](http://www.inegi.org.mx) (28 de junio de 2006).

**Población de 6 a 14 años por edad desplegada  
según aptitud para leer y escribir y sexo  
Años censales 2000 y 2005**

Cuadro 4.2

1a. parte

Edad	Población de 6 a 14 años			Sabe leer y escribir		
	Total	Hombres	Mujeres	Total	Hombres	Mujeres
<b>2000 a/</b>	<b>19 700 930</b>	<b>9 971 613</b>	<b>9 729 317</b>	<b>17 195 000</b>	<b>8 655 556</b>	<b>8 539 444</b>
6 años	2 235 729	1 127 877	1 107 852	977 335	483 662	493 673
7 años	2 235 275	1 136 250	1 099 025	1 709 991	856 975	853 016
8 años	2 270 639	1 148 153	1 122 486	2 015 142	1 009 735	1 005 407
9 años	2 222 794	1 123 596	1 099 198	2 080 549	1 045 726	1 034 823
10 años	2 256 844	1 148 443	1 108 401	2 159 634	1 094 531	1 065 103
11 años	2 087 234	1 059 986	1 027 248	2 024 185	1 024 676	999 509
12 años	2 185 691	1 113 464	1 072 227	2 127 494	1 081 724	1 045 770
13 años	2 104 224	1 061 041	1 043 183	2 052 501	1 033 976	1 018 525
14 años	2 102 500	1 052 803	1 049 697	2 048 169	1 024 551	1 023 618
<b>2005 b/</b>	<b>19 317 979</b>	<b>9 794 078</b>	<b>9 523 901</b>	<b>16 959 742</b>	<b>8 555 401</b>	<b>8 404 341</b>
6 años	2 066 544	1 046 820	1 019 724	679 550	337 645	341 905
7 años	2 077 194	1 057 416	1 019 778	1 611 260	808 690	802 570
8 años	2 136 378	1 088 778	1 047 600	1 943 996	983 210	960 786
9 años	2 085 740	1 055 154	1 030 586	1 990 870	1 002 405	988 465
10 años	2 240 287	1 142 016	1 098 271	2 173 849	1 104 300	1 069 549
11 años	2 113 868	1 069 790	1 044 078	2 072 911	1 046 376	1 026 535
12 años	2 248 077	1 142 092	1 105 985	2 208 470	1 119 670	1 088 800
13 años	2 200 517	1 111 335	1 089 182	2 165 527	1 092 065	1 073 462
14 años	2 149 374	1 080 677	1 068 697	2 113 309	1 061 040	1 052 269

**Población de 6 a 14 años por edad desplegada  
según aptitud para leer y escribir y sexo**

Cuadro 4.2  
2a. parte y última

**Años censales 2000 y 2005**

Edad	No sabe leer y escribir			No especificado		
	Total	Hombres	Mujeres	Total	Hombres	Mujeres
<b>2000 a/</b>	<b>2 431 655</b>	<b>1 277 549</b>	<b>1 154 106</b>	<b>74 275</b>	<b>38 508</b>	<b>35 767</b>
6 años	1 234 601	632 227	602 374	23 793	11 988	11 805
7 años	511 480	272 143	239 337	13 804	7 132	6 672
8 años	246 141	133 668	112 473	9 356	4 750	4 606
9 años	132 888	73 074	59 814	9 357	4 796	4 561
10 años	91 976	51 244	40 732	5 234	2 668	2 566
11 años	56 657	31 548	25 109	6 392	3 762	2 630
12 años	55 939	30 512	25 427	2 258	1 228	1 030
13 años	49 629	25 923	23 706	2 094	1 142	952
14 años	52 344	27 210	25 134	1 987	1 042	945
<b>2005 b/</b>	<b>2 277 049</b>	<b>1 196 340</b>	<b>1 080 709</b>	<b>81 188</b>	<b>42 337</b>	<b>38 851</b>
6 años	1 357 842	694 276	663 566	29 152	14 899	14 253
7 años	453 369	242 240	211 129	12 565	6 486	6 079
8 años	182 694	100 566	82 128	9 688	5 002	4 686
9 años	87 087	48 805	38 282	7 783	3 944	3 839
10 años	60 017	34 349	25 668	6 421	3 367	3 054
11 años	35 760	20 421	15 339	5 197	2 993	2 204
12 años	35 637	20 207	15 430	3 970	2 215	1 755
13 años	31 789	17 531	14 258	3 201	1 739	1 462
14 años	32 854	17 945	14 909	3 211	1 692	1 519

a/ Cifras al 14 de febrero.

b/ Cifras al 17 de octubre.

Fuente: Para 2000: INEGI. *Estados Unidos Mexicanos. XII Censo General de Población y Vivienda, 2000. Tabulados Básicos. Tomo I.* Aguascalientes, Ags., México, 2001.

Para 2005: INEGI. *Estados Unidos Mexicanos. II Censo de Población y Vivienda, 2005. Consulta Interactiva de Datos.* En: [www.inegi.org.mx](http://www.inegi.org.mx) (28 de junio de 2006).

**Población de 6 y más años por sexo y edad  
según condición de asistencia escolar  
Años censales 2000 y 2005**

Cuadro 4.3

Sexo Edad	Población de 6 y más años	Asiste a la escuela	No asiste a la escuela	No especi- ficado
<b>2000 a/</b>				
<b>Total</b>	<b>82 543 568</b>	<b>25 433 084</b>	<b>56 706 252</b>	<b>404 232</b>
6 años	2 235 729	1 989 098	218 455	28 176
7 años	2 235 275	2 109 081	110 667	15 527
8 años	2 270 639	2 166 449	93 402	10 788
9 años	2 222 794	2 129 227	82 670	10 897
10 años	2 256 844	2 156 836	92 704	7 304
11 años	2 087 234	1 989 005	89 790	8 439
12 años	2 185 691	2 001 351	181 059	3 281
13 años	2 104 224	1 809 232	291 598	3 394
14 años	2 102 500	1 641 235	457 365	3 900
15 a 19 años	9 992 135	4 644 274	5 320 452	27 409
20 a 24 años	9 071 134	1 604 874	7 427 659	38 601
25 y más años	43 779 369	1 192 422	42 340 431	246 516
<b>Hombres</b>	<b>40 015 437</b>	<b>12 888 057</b>	<b>26 944 748</b>	<b>182 632</b>
6 años	1 127 877	1 003 068	110 553	14 256
7 años	1 136 250	1 071 593	56 727	7 930
8 años	1 148 153	1 095 229	47 438	5 486
9 años	1 123 596	1 076 314	41 669	5 613
10 años	1 148 443	1 096 458	48 310	3 675
11 años	1 059 986	1 009 026	46 185	4 775
12 años	1 113 464	1 025 568	86 170	1 726
13 años	1 061 041	924 571	134 746	1 724
14 años	1 052 803	832 733	218 090	1 980
15 a 19 años	4 909 648	2 332 569	2 563 658	13 421
20 a 24 años	4 303 600	821 956	3 463 548	18 096
25 y más años	20 830 576	598 972	20 127 654	103 950
<b>Mujeres</b>	<b>42 528 131</b>	<b>12 545 027</b>	<b>29 761 504</b>	<b>221 600</b>
6 años	1 107 852	986 030	107 902	13 920
7 años	1 099 025	1 037 488	53 940	7 597
8 años	1 122 486	1 071 220	45 964	5 302
9 años	1 099 198	1 052 913	41 001	5 284
10 años	1 108 401	1 060 378	44 394	3 629
11 años	1 027 248	979 979	43 605	3 664
12 años	1 072 227	975 783	94 889	1 555
13 años	1 043 183	884 661	156 852	1 670
14 años	1 049 697	808 502	239 275	1 920
15 a 19 años	5 082 487	2 311 705	2 756 794	13 988
20 a 24 años	4 767 534	782 918	3 964 111	20 505
25 y más años	22 948 793	593 450	22 212 777	142 566

(Continúa)

**Población de 6 y más años por sexo y edad  
según condición de asistencia escolar  
Años censales 2000 y 2005**

Cuadro 4.3

Sexo Edad	Población de 6 y más años	Asiste a la escuela	No asiste a la escuela	No especi- ficado
<b>2005 b/</b>				
<b>Total</b>	<b>88 120 543</b>	<b>26 757 806</b>	<b>60 778 162</b>	<b>584 575</b>
6 años	2 066 544	1 952 616	90 362	23 566
7 años	2 077 194	2 003 889	61 507	11 798
8 años	2 136 378	2 067 963	58 574	9 841
9 años	2 085 740	2 024 575	52 708	8 457
10 años	2 240 287	2 168 615	62 621	9 051
11 años	2 113 868	2 043 324	62 124	8 420
12 años	2 248 077	2 119 350	120 530	8 197
13 años	2 200 517	2 000 561	192 763	7 193
14 años	2 149 374	1 820 415	321 217	7 742
15 a 19 años	10 109 021	5 354 507	4 706 123	48 391
20 a 24 años	8 964 629	1 865 521	7 040 957	58 151
25 y más años	49 728 914	1 336 470	48 008 676	383 768
<b>Hombres</b>	<b>42 576 884</b>	<b>13 452 964</b>	<b>28 858 158</b>	<b>265 762</b>
6 años	1 046 820	988 678	46 066	12 076
7 años	1 057 416	1 019 576	31 741	6 099
8 años	1 088 778	1 053 664	30 063	5 051
9 años	1 055 154	1 023 932	26 928	4 294
10 años	1 142 016	1 104 152	33 167	4 697
11 años	1 069 790	1 032 869	32 340	4 581
12 años	1 142 092	1 078 430	59 405	4 257
13 años	1 111 335	1 012 181	95 403	3 751
14 años	1 080 677	911 814	164 920	3 943
15 a 19 años	4 995 906	2 656 270	2 315 770	23 866
20 a 24 años	4 253 440	942 421	3 284 381	26 638
25 y más años	23 533 460	628 977	22 737 974	166 509
<b>Mujeres</b>	<b>45 543 659</b>	<b>13 304 842</b>	<b>31 920 004</b>	<b>318 813</b>
6 años	1 019 724	963 938	44 296	11 490
7 años	1 019 778	984 313	29 766	5 699
8 años	1 047 600	1 014 299	28 511	4 790
9 años	1 030 586	1 000 643	25 780	4 163
10 años	1 098 271	1 064 463	29 454	4 354
11 años	1 044 078	1 010 455	29 784	3 839
12 años	1 105 985	1 040 920	61 125	3 940
13 años	1 089 182	988 380	97 360	3 442
14 años	1 068 697	908 601	156 297	3 799
15 a 19 años	5 113 115	2 698 237	2 390 353	24 525
20 a 24 años	4 711 189	923 100	3 756 576	31 513
25 y más años	26 195 454	707 493	25 270 702	217 259

a/ Cifras al 14 de febrero.

b/ Cifras al 17 de octubre.

Fuente: Para 2000: INEGI. *Estados Unidos Mexicanos. XII Censo General de Población y Vivienda, 2000. Tabulados Básicos. Tomo I.* Aguascalientes, Ags., México, 2001.

Para 2005: INEGI. *Estados Unidos Mexicanos. II Censo de Población y Vivienda, 2005. Consulta Interactiva de Datos.* En: [www.inegi.org.mx](http://www.inegi.org.mx) (28 de junio de 2006).

**Población de 15 y más años por nivel de instrucción según sexo**  
**Años censales 2000 y 2005**

Cuadro 4.4

Nivel de instrucción	Población de 15 y más años	Hombres	Mujeres
<b>2000 a/</b>			
<b>Total</b>	<b>62 842 638</b>	<b>30 043 824</b>	<b>32 798 814</b>
Sin instrucción	6 424 470	2 616 384	3 808 086
Primaria	23 332 948	10 818 552	12 514 396
Incompleta	11 298 692	5 301 313	5 997 379
Completa	12 024 728	5 511 822	6 512 906
No especificado	9 528	5 417	4 111
Secundaria o equivalente b/	15 210 653	7 722 101	7 488 552
Incompleta	3 312 669	1 813 379	1 499 290
Completa	11 881 881	5 904 089	5 977 792
No especificado	16 103	4 633	11 470
Media superior c/	10 463 351	4 865 307	5 598 044
Superior d/	6 861 605	3 785 148	3 076 457
No especificado	549 611	236 332	313 279
<b>2005 e/</b>			
<b>Total</b>	<b>68 802 564</b>	<b>32 782 806</b>	<b>36 019 758</b>
Sin escolaridad	5 791 891	2 344 282	3 447 609
Primaria			
Incompleta	9 821 634	4 636 274	5 185 360
Completa	12 122 100	5 522 076	6 600 024
Estudios técnicos o comerciales con primaria terminada	229 480	38 981	190 499
Secundaria			
Incompleta	2 846 479	1 583 867	1 262 612
Completa	14 533 348	7 179 086	7 354 262
Estudios técnicos o comerciales con secundaria terminada	2 205 040	593 094	1 611 946
Preparatoria o bachillerato	10 308 207	5 380 262	4 927 945
Normal básica	222 046	64 297	157 749
Profesional	8 823 570	4 565 316	4 258 254
Maestría y doctorado	504 245	297 991	206 254
No especificado	1 394 524	577 280	817 244

a/ Cifras al 14 de febrero.

b/ Incluye a la población con algún grado aprobado en secundaria o carrera técnica o comercial (con antecedente de primaria).

c/ Incluye a la población con algún grado aprobado en preparatoria, bachillerato, normal básica, carrera técnica o comercial (con antecedente de secundaria).

d/ Incluye a la población con algún grado aprobado en carrera técnica o comercial (con antecedente de preparatoria), profesional, maestría o doctorado.

e/ Cifras al 17 de octubre.

Fuente: Para 2000: INEGI. *Estados Unidos Mexicanos. XII Censo General de Población y Vivienda, 2000. Tabulados Básicos. Tomo I.* Aguascalientes, Ags., México, 2001.

Para 2005: INEGI. *Estados Unidos Mexicanos. II Censo de Población y Vivienda, 2005. Consulta Interactiva de Datos.* En: [www.inegi.org.mx](http://www.inegi.org.mx) (28 de junio de 2006).



**Población de 5 y más años por grupo quinquenal de edad según nivel de instrucción y grados aprobados en primaria**  
**Año censal 2005**

Cuadro 4.5  
1a. parte

Edad	Población de 5 y más años	Sin escolaridad	Preescolar	Primaria		
				1 grado	2 grados	3 grados
<b>Total</b>	<b>90 266 425</b>	<b>6 232 428</b>	<b>3 653 760</b>	<b>3 376 047</b>	<b>4 514 389</b>	<b>5 726 836</b>
5 a 9 años	10 511 738	331 523	3 610 432	2 211 048	2 019 847	1 545 007
10 a 14 años	10 952 123	109 014	43 328	123 432	244 925	703 335
15 a 19 años	10 109 021	168 467	NA	36 898	69 331	122 794
20 a 24 años	8 964 629	234 595	NA	37 511	84 302	170 591
25 a 29 años	8 103 358	277 896	NA	46 930	113 325	226 168
30 a 34 años	7 933 951	295 401	NA	52 027	132 608	258 460
35 a 39 años	7 112 526	355 202	NA	65 811	166 313	297 798
40 a 44 años	6 017 268	416 171	NA	82 359	203 714	342 776
45 a 49 años	5 015 255	457 976	NA	95 996	231 144	371 388
50 a 54 años	4 090 650	503 745	NA	107 253	244 154	367 118
55 a 59 años	3 117 071	527 390	NA	111 491	236 204	330 641
60 a 64 años	2 622 476	622 283	NA	112 890	226 659	303 579
65 y más años	5 716 359	1 932 765	NA	292 401	541 863	687 181

Cuadro 4.5  
2a. parte y última

Edad	Primaria				Con instrucción pos-primaria a/	No especificado
	4 grados	5 grados	6 grados	No especificado		
<b>Total</b>	<b>3 913 341</b>	<b>3 421 946</b>	<b>14 350 362</b>	<b>195 033</b>	<b>43 307 736</b>	<b>1 574 547</b>
5 a 9 años	334 308	NA	NA	68 077	NA	391 496
10 a 14 años	1 845 977	2 103 046	2 228 262	40 388	3 383 499	126 917
15 a 19 años	108 396	137 182	1 085 937	6 663	8 233 515	139 838
20 a 24 años	132 946	135 548	1 278 369	7 838	6 749 596	133 333
25 a 29 años	157 428	148 785	1 394 145	8 848	5 619 539	110 294
30 a 34 años	165 528	155 937	1 448 075	9 209	5 303 541	113 165
35 a 39 años	167 089	142 262	1 324 623	8 663	4 477 192	107 573
40 a 44 años	169 072	127 325	1 241 208	8 472	3 333 655	92 516
45 a 49 años	173 785	120 545	1 172 226	8 375	2 310 198	73 622
50 a 54 años	155 751	98 736	984 085	7 417	1 560 154	62 237
55 a 59 años	132 135	76 096	707 500	5 703	940 125	49 786
60 a 64 años	116 608	61 215	535 068	4 851	590 667	48 656
65 y más años	254 318	115 269	950 864	10 529	806 055	125 114

Nota: Cifras al 17 de octubre.

a/ Incluye estudios técnicos comerciales con primaria terminada, secundaria, estudios técnicos comerciales con secundaria terminada, preparatoria o bachillerato, normal básica, técnico superior, profesional, maestría y doctorado.

Fuente: INEGI. *Estados Unidos Mexicanos. II Censo de Población y Vivienda, 2005. Consulta Interactiva de Datos.*

En: [www.inegi.org.mx](http://www.inegi.org.mx) (28 de junio de 2006).

**Población de 5 y más años por grupo quinquenal de edad según nivel de instrucción y grados aprobados en carrera técnica o comercial y secundaria**  
**Año censal 2005**

Cuadro 4.6

1a. parte

Edad	Población de 5 y más años	Sin escolaridad	Primaria	Estudios técnicos o comerciales con primaria terminada	
				1 grado	2 grados
<b>Total</b>	<b>90 266 425</b>	<b>6 232 428</b>	<b>39 151 714</b>	<b>11 959</b>	<b>44 278</b>
5 a 9 años a/	10 511 738	331 523	9 788 719	NA	NA
10 a 14 años	10 952 123	109 014	7 332 693	81	37
15 a 19 años	10 109 021	168 467	1 567 201	548	301
20 a 24 años	8 964 629	234 595	1 847 105	324	442
25 a 29 años	8 103 358	277 896	2 095 629	296	677
30 a 34 años	7 933 951	295 401	2 221 844	519	1 503
35 a 39 años	7 112 526	355 202	2 172 559	714	2 452
40 a 44 años	6 017 268	416 171	2 174 926	1 121	4 302
45 a 49 años	5 015 255	457 976	2 173 459	1 612	6 137
50 a 54 años	4 090 650	503 745	1 964 514	1 603	7 056
55 a 59 años	3 117 071	527 390	1 599 770	1 536	6 563
60 a 64 años	2 622 476	622 283	1 360 870	1 289	5 539
65 y más años	5 716 359	1 932 765	2 852 425	2 316	9 269

Cuadro 4.6

2a. parte

Edad	Estudios técnicos o comerciales con primaria terminada			Secundaria	
	3 grados	4 grados	No especificado	1 grado	2 grados
<b>Total</b>	<b>163 648</b>	<b>7 905</b>	<b>1 829</b>	<b>2 683 740</b>	<b>3 223 572</b>
5 a 9 años a/	NA	NA	NA	NA	NA
10 a 14 años	19	NA	2	1 739 246	1 321 587
15 a 19 años	380	61	11	345 216	769 530
20 a 24 años	1 073	149	40	125 486	237 098
25 a 29 años	2 113	234	49	98 826	189 698
30 a 34 años	4 587	409	61	104 803	204 958
35 a 39 años	8 770	596	78	85 770	170 040
40 a 44 años	15 115	818	139	58 822	116 051
45 a 49 años	21 665	1 003	186	41 245	75 883
50 a 54 años	26 059	1 145	239	29 553	52 075
55 a 59 años	24 691	1 031	262	20 016	34 099
60 a 64 años	22 138	940	233	13 213	20 843
65 y más años	37 038	1 519	529	21 544	31 710

**Población de 5 y más años por grupo quinquenal de edad según nivel de instrucción y grados aprobados en carrera técnica o comercial y secundaria**  
**Año censal 2005**

Cuadro 4.6  
3a. parte y última

Edad	Secundaria		Con instrucción media superior y superior b/	No especificado
	3 grados	No especificado		
<b>Total</b>	<b>14 837 128</b>	<b>270 569</b>	<b>22 063 108</b>	<b>1 574 547</b>
5 a 9 años	NA	NA	NA	391 496
10 a 14 años	303 780	18 747	NA	126 917
15 a 19 años	3 259 116	40 421	3 817 931	139 838
20 a 24 años	2 334 641	31 415	4 018 928	133 333
25 a 29 años	2 153 357	31 220	3 143 069	110 294
30 a 34 años	2 116 493	32 192	2 838 016	113 165
35 a 39 años	1 694 025	28 125	2 486 622	107 573
40 a 44 años	1 107 368	22 491	2 007 428	92 516
45 a 49 años	715 076	18 821	1 428 570	73 622
50 a 54 años	472 212	15 178	955 034	62 237
55 a 59 años	279 302	10 738	561 887	49 786
60 a 64 años	167 849	7 889	350 734	48 656
65 y más años	233 909	13 332	454 889	125 114

Nota: Cifras al 17 de octubre.

a/ Para el nivel de primaria comprende a la población en preescolar.

b/ Incluye estudios técnicos o comerciales con secundaria terminada, preparatoria o bachillerato, normal básica, profesional, maestría y doctorado.

Fuente: INEGI. *Estados Unidos Mexicanos. II Censo de Población y Vivienda, 2005. Consulta Interactiva de Datos.*

En: [www.inegi.org.mx](http://www.inegi.org.mx) (28 de junio de 2006).

**Población de 15 y más años por grupo quinquenal de edad según nivel de instrucción y grados aprobados en el nivel medio superior**  
**Año censal 2005**

Cuadro 4.7  
1a. parte

Edad	Población de 15 y más años	Sin instrucción media superior	Estudios técnicos o comerciales con secundaria terminada			
			1	2	3	4
			grado	grados	grados	grados
<b>Total</b>	<b>68 802 564</b>	<b>45 683 322</b>	<b>133 025</b>	<b>371 803</b>	<b>1 605 159</b>	<b>86 595</b>
15 a 19 años	10 109 021	6 151 252	39 757	33 164	39 971	1 337
20 a 24 años	8 964 629	4 812 368	19 259	39 520	146 287	7 967
25 a 29 años	8 103 358	4 849 995	15 346	46 372	206 824	10 237
30 a 34 años	7 933 951	4 982 770	17 535	67 190	284 433	12 983
35 a 39 años	7 112 526	4 518 331	14 957	62 243	274 608	13 589
40 a 44 años	6 017 268	3 917 324	9 523	41 982	195 541	11 380
45 a 49 años	5 015 255	3 513 063	6 272	27 846	143 451	8 816
50 a 54 años	4 090 650	3 073 379	4 157	20 597	116 903	7 007
55 a 59 años	3 117 071	2 505 398	2 606	13 190	78 443	4 951
60 a 64 años	2 622 476	2 223 086	1 534	8 305	50 823	3 416
65 y más años	5 716 359	5 136 356	2 079	11 394	67 875	4 912

**Población de 15 y más años por grupo quinquenal de edad según nivel de instrucción y grados aprobados en el nivel medio superior Año censal 2005**

Cuadro 4.7  
2a. parte

Edad	Estudios técnicos o comerciales con secundaria terminada	Preparatoria o bachillerato			Normal básica	
		No especificado	1 grado	2 grados		3 y 4 grados
<b>Total</b>	<b>8 458</b>	<b>1 906 080</b>	<b>1 904 133</b>	<b>6 347 923</b>	<b>150 071</b>	<b>3 527</b>
15 a 19 años	898	1 254 818	1 054 062	998 419	37 430	NA
20 a 24 años	748	217 010	288 111	1 396 931	30 717	NA
25 a 29 años	1 038	120 852	152 054	1 015 394	21 105	NA
30 a 34 años	1 301	104 671	128 464	879 938	17 793	NA
35 a 39 años	1 179	87 287	109 788	759 300	15 174	376
40 a 44 años	864	55 103	74 302	536 432	10 957	782
45 a 49 años	652	31 221	44 500	326 847	7 012	623
50 a 54 años	526	16 365	23 795	190 577	4 032	411
55 a 59 años	435	8 688	12 486	102 242	2 224	389
60 a 64 años	329	4 317	7 040	59 989	1 447	343
65 y más años	488	5 748	9 531	81 854	2 180	603

Cuadro 4.7  
3a. parte y última

Edad	Normal básica				Con instrucción superior a/	No especificado
	2 grados	3 grados	4 grados	No especificado		
<b>Total</b>	<b>7 146</b>	<b>63 005</b>	<b>120 421</b>	<b>27 947</b>	<b>9 327 815</b>	<b>1 056 134</b>
15 a 19 años	NA	NA	NA	NA	358 075	139 838
20 a 24 años	NA	NA	NA	NA	1 872 378	133 333
25 a 29 años	NA	NA	NA	NA	1 553 847	110 294
30 a 34 años	NA	NA	NA	NA	1 323 708	113 165
35 a 39 años	800	4 427	12 449	2 338	1 128 107	107 573
40 a 44 años	1 647	8 971	35 087	5 637	1 019 220	92 516
45 a 49 años	1 260	7 796	27 641	4 757	789 876	73 622
50 a 54 años	902	9 006	16 628	3 661	540 467	62 237
55 a 59 años	677	10 324	9 683	3 137	312 412	49 786
60 a 64 años	611	9 019	7 328	3 114	193 119	48 656
65 y más años	1 249	13 462	11 605	5 303	236 606	125 114

Nota: Cifras al 17 de octubre.

a/ Incluye estudios técnicos o comerciales con secundaria terminada, preparatoria o bachillerato, normal básica, profesional, maestría y doctorado.

Fuente: INEGI. *Estados Unidos Mexicanos. II Censo de Población y Vivienda, 2005. Consulta Interactiva de Datos.*

En: [www.inegi.org.mx](http://www.inegi.org.mx) (28 de junio de 2006).

**Población de 15 y más años por grupo quinquenal de edad según nivel de instrucción y grados aprobados en el nivel superior**  
**Año censal 2005**

Cuadro 4.8

1a. parte

Edad	Población de 15 y más años	Sin instrucción superior a/	Profesional		
			1 grado	2 grados	3 grados
<b>Total</b>	<b>68 802 564</b>	<b>58 900 523</b>	<b>739 085</b>	<b>750 760</b>	<b>818 824</b>
15 a 19 años	10 109 021	9 636 724	248 696	74 429	NA
20 a 24 años	8 964 629	7 062 262	278 501	368 812	365 997
25 a 29 años	8 103 358	6 511 990	62 604	86 765	122 082
30 a 34 años	7 933 951	6 571 458	39 579	55 035	79 186
35 a 39 años	7 112 526	5 943 339	33 112	46 407	66 463
40 a 44 años	6 017 268	4 952 316	28 100	41 946	59 661
45 a 49 años	5 015 255	4 184 239	19 914	31 111	44 402
50 a 54 años	4 090 650	3 511 794	11 992	19 676	30 534
55 a 59 años	3 117 071	2 769 783	6 730	10 870	19 419
60 a 64 años	2 622 476	2 390 228	4 070	6 586	13 230
65 y más años	5 716 359	5 366 390	5 787	9 123	17 850

Cuadro 4.8

2a. parte y última

Edad	Profesional			No especificado	Maestría y doctorado	No especificado
	4 grados	5 grados	6 y más grados			
<b>Total</b>	<b>2 555 260</b>	<b>2 978 480</b>	<b>345 825</b>	<b>153 428</b>	<b>504 245</b>	<b>1 056 134</b>
15 a 19 años	NA	NA	NA	9 334	NA	139 838
20 a 24 años	435 551	256 051	19 013	31 332	13 777	133 333
25 a 29 años	483 801	576 365	60 871	20 623	67 963	110 294
30 a 34 años	400 218	516 170	56 048	19 434	83 658	113 165
35 a 39 años	339 112	432 895	48 755	17 973	76 897	107 573
40 a 44 años	314 977	386 943	47 529	17 418	75 862	92 516
45 a 49 años	235 099	303 976	40 255	13 837	68 800	73 622
50 a 54 años	149 798	215 308	28 795	9 316	51 200	62 237
55 a 59 años	82 721	124 729	17 042	5 614	30 377	49 786
60 a 64 años	50 932	75 961	11 347	3 757	17 709	48 656
65 y más años	63 051	90 082	16 170	4 790	18 002	125 114

Nota: Cifras al 17 de octubre.

a/ Incluye sin escolaridad, primaria, estudios técnicos o comerciales con primaria terminada, secundaria, estudios técnicos o comerciales con secundaria terminada, preparatoria o bachillerato, normal básica y técnico superior.

Fuente: INEGI. *Estados Unidos Mexicanos. II Censo de Población y Vivienda, 2005. Consulta Interactiva de Datos.*

En: [www.inegi.org.mx](http://www.inegi.org.mx) (28 de junio de 2006).

**Principales indicadores educativos**  
**Ciclos escolares seleccionados de 1980/1981 a 2008/2009**

Cuadro 4.9

1a. parte

Ciclo escolar	Grado promedio de escolaridad (Población de 15 y más años)	Atención a la población de 3, 4 y 5 años de edad (Por ciento) R/ a/	Eficiencia terminal (Por ciento)				Tasa de absorción			
			Primaria	Secundaria	Media superior		Secundaria	Media superior		
					Profesional técnico b/	Bachillerato		Profesional técnico b/	Bachillerato	
1980/1981	4.6	ND	ND	75.5	45.6	68.9	82.0	9.1	68.8	
1985/1986	5.4	ND	63.9	75.7	40.5	65.2	84.4	16.7	64.0	
1990/1991	6.5	40.2	70.1	73.9	37.8	60.1	82.3	14.4	61.0	
1995/1996	7.0	45.6	80.0	75.8	45.5	58.1	87.0	15.5	74.1	
1996/1997	7.1	46.9	82.8	74.8	42.2	57.3	86.7	15.4	78.9	
1997/1998	7.2	47.8	84.9	73.8	40.0	58.9	87.8	16.3	78.1	
1998/1999	7.3	48.9	85.8	76.1	39.8	58.1	90.0	14.7	79.8	
1999/2000	7.4	49.5	84.7	75.1	41.3	58.6	91.0	12.3	80.7	
2000/2001	7.6	50.2	86.3	74.9	44.5	59.3	91.8	12.3	81.0	
2001/2002	7.7	50.6	87.7	77.7	46.6	58.8	93.4	11.8	84.6	
2002/2003	7.8	53.7	88.2	78.4	47.0	61.1	94.1	11.5	84.0	
2003/2004	7.9	55.0	88.7	78.9	47.2	60.0	94.7	11.1	85.4	
2004/2005	8.0	59.9	90.0	78.4	46.4	59.6	95.0	10.9	85.1	
2005/2006	8.1	66.6	91.8	78.2	47.6	59.6	94.9	10.4	84.9	
2006/2007	8.3	73.0	91.7	78.2	41.4	60.1	95.4	10.0	85.6	
2007/2008 E/	8.4	76.4	92.4	78.6	42.4	61.0	95.2	9.9	85.5	
2008/2009 E/	8.5	77.6	93.8	80.9	46.0	61.7	95.5	9.9	86.9	

Cuadro 4.9

2a. parte

Ciclo escolar	Tasa de absorción		Tasa de deserción c/					
	Superior		Primaria	Secundaria	Media superior		Superior	
	Licenciatura	Normal licenciatura			Profesional técnico b/	Bachillerato	Licenciatura	Normal licenciatura
1980/1981	88.6	14.7	6.9	9.6	9.1	15.5	ND	ND
1985/1986	77.4	10.8	5.3	9.3	27.5	18.4	ND	ND
1990/1991	64.4	5.3	4.6	8.8	25.1	17.4	10.5	4.2
1995/1996	68.8	11.7	3.1	8.8	26.7	17.0	7.5	4.0
1996/1997	74.5	13.2	2.9	8.9	29.8	18.1	7.1	6.1
1997/1998	76.2	11.4	2.4	9.7	28.6	17.6	7.5	6.6
1998/1999	76.4	10.1	2.3	8.5	27.5	17.1	7.6	5.1
1999/2000	77.7	9.4	2.1	8.7	25.5	17.7	8.9	7.3
2000/2001	79.7	7.5	1.9	8.3	24.8	16.5	8.3	7.7
2001/2002	80.9	6.3	1.6	7.3	25.4	15.8	8.1	9.1
2002/2003	80.0	6.2	1.7	7.4	25.3	16.4	8.8	8.6
2003/2004	77.7	5.9	1.8	7.4	24.7	16.8	8.6	6.9
2004/2005	74.3	4.9	1.4	7.4	26.0	16.1	8.8	8.7
2005/2006	75.0	4.9	1.3	7.7	23.9	15.7	7.8	3.9
2006/2007	74.4	4.2	1.5	7.4	24.6	15.5	7.6	5.4
2007/2008 E/	75.9	4.3	1.1	7.1	24.5	15.5	9.9	4.8
2008/2009 E/	75.3	4.1	1.1	6.8	23.2	15.0	8.1	4.5

**Principales indicadores educativos**  
**Ciclos escolares seleccionados de 1980/1981 a 2008/2009**

Cuadro 4.9

3a. parte

Ciclo escolar	Tasa de reprobación				Tasa de terminación		
	Primaria	Secundaria	Media superior		Primaria	Secundaria	Media superior
			Profesional técnico b/	Bachillerato			
1980/1981	11.1	29.3	27.7	33.4	86.0	45.2	19.6
1985/1986	10.6	28.1	31.0	48.6	95.5	59.5	26.3
1990/1991	10.1	26.5	28.3	47.6	87.4	58.0	26.5
1995/1996	7.8	23.7	29.5	44.5	94.8	59.3	26.9
1996/1997	7.6	22.8	27.7	42.1	96.1	60.8	28.4
1997/1998	7.3	22.3	30.4	41.6	98.1	61.4	30.0
1998/1999	6.8	21.1	29.0	39.1	97.0	64.0	32.0
1999/2000	6.4	20.7	26.1	39.8	97.9	64.9	33.2
2000/2001	6.0	20.9	24.0	39.0	98.0	67.8	34.4
2001/2002	5.7	19.7	25.4	39.2	100.2	70.3	35.4
2002/2003	5.4	19.1	26.9	37.8	99.6	72.2	37.4
2003/2004	5.2	19.2	24.8	38.8	100.9	73.9	39.5
2004/2005	4.7	18.5	24.9	36.5	102.1	75.7	40.4
2005/2006	4.3	18.0	29.4	35.2	102.8	75.5	42.0
2006/2007	4.2	16.9	30.6	35.3	103.6	76.7	42.7
2007/2008 E/	4.1	16.4	31.7	34.6	103.5	78.2	44.1
2008/2009 E/	3.8	15.5	31.3	33.5	102.1	81.4	44.8

Cuadro 4.9  
 4a. parte y última

Ciclo escolar	Cobertura (Por ciento)					
	Primaria	Secundaria	Media superior		Superior	
			Profesional técnico b/	Bachillerato	Licenciatura	Normal licenciatura
1980/1981	ND	ND	ND	ND	ND	ND
1985/1986	ND	ND	ND	ND	ND	ND
1990/1991	95.9	68.0	6.5	29.5	12.7	1.3
1995/1996	95.2	74.9	6.4	34.0	13.8	1.7
1996/1997	95.0	76.5	6.4	36.8	14.0	2.0
1997/1998	94.6	78.1	6.5	38.4	14.9	2.2
1998/1999	94.6	80.1	6.5	39.8	16.0	2.2
1999/2000	94.8	82.0	6.2	41.4	17.2	2.3
2000/2001	94.8	83.8	5.9	42.5	18.1	2.1
2001/2002	95.2	85.5	5.8	45.1	19.2	1.9
2002/2003	95.4	87.8	5.8	47.7	20.2	1.7
2003/2004	95.1	89.4	5.8	49.9	21.1	1.6
2004/2005	94.6	90.8	5.8	51.2	21.6	1.5
2005/2006	94.2	91.8	5.7	52.9	22.2	1.5
2006/2007	94.4	93.0	5.6	54.1	22.9	1.4
2007/2008 E/	95.1	94.2	5.7	55.2	23.6	1.4
2008/2009 E/	97.0	95.3	5.8	56.5	24.2	1.3

a/ Obtenidos con base en las proyecciones de CONAPO y en los resultados definitivos del *II Censo de Población y Vivienda, 2005*.

b/ Hasta el ciclo escolar 1997/1998 se denominó profesional medio.

c/ Para este indicador las cifras se refieren al ciclo escolar en que se produce la deserción.

Fuente: SEP. *Sistema de Análisis para la Estadística Educativa, 1976/1977 - 2006/2007*. En: [www.sep.gob.mx](http://www.sep.gob.mx) (25 de octubre de 2007)

SEP. *Serie Histórica y Pronósticos de Indicadores Educativos*. En: [www.sn.iep.gob.mx](http://www.sn.iep.gob.mx) (16 de junio de 2010).

# Alumnos inscritos, personal docente y escuelas del sistema educativo nacional a inicio de cursos

Cuadro 4.10

## Ciclos escolares seleccionados de 1980/1981 a 2008/2009

Ciclo escolar	Alumnos inscritos			Personal docente a/	Escuelas
	Total	Hombres	Mujeres		
1980/1981	21 464 927	11 225 681	10 239 246	752 538	104 144
1985/1986	25 253 797	13 086 757	12 167 040	1 019 065	137 982
1990/1991	25 091 966	12 875 051	12 216 915	1 113 495	159 968
1995/1996	26 915 649	13 780 350	13 135 299	1 281 784	194 428
1996/1997	26 916 541	13 817 909	13 098 632	1 299 040	195 038
1997/1998	27 330 660	14 004 667	13 325 993	1 323 860	202 331
1998/1999	27 772 403	14 197 843	13 574 560	1 373 223	207 676
1999/2000	28 223 856	14 394 384	13 829 472	1 400 911	209 071
2000/2001	28 569 473	14 528 751	14 040 722	1 432 372	213 011
2001/2002	29 023 459	14 729 982	14 293 477	1 467 796	216 501
2002/2003	29 685 227	ND	ND	1 511 195	219 783
2003/2004	30 070 918	15 219 886	14 851 032	1 543 521	222 002
2004/2005	30 566 847	15 452 447	15 114 400	1 580 645	224 930 b/
2005/2006	31 085 098	15 699 403	15 385 695	1 618 643	231 055 b/
2006/2007	31 652 112	15 968 150	15 683 962	1 650 687	234 769 b/
2007/2008	31 969 559	16 119 416	15 850 143	1 688 058	237 964 b/
2008/2009	32 232 618	16 255 504	15 977 114	1 713 141	240 681 b/

Nota: A partir del ciclo escolar 1996/1997 excluye *Capacitación para el trabajo*, que dejó de considerarse como nivel educativo y pasó a formar parte de *Otros servicios educativos*.

a/ Comprende personal docente y directivo con grupo. A partir del ciclo escolar 1998/1999 se incluye el personal docente especial, excepto para preescolar y primaria. Para educación superior se consideran sólo maestros. A partir del ciclo escolar 2004/2005 el total no presenta en estricto sentido el número de personal docente, debido a que una persona puede ocupar dos o más plazas.

b/ El total no presenta en estricto sentido el número de escuelas, debido a que en un plantel se puede atender más de un servicio.

Fuente: Para 1980/1981 a 2001/2002: SEP. *Estadística Básica del Sistema Educativo Nacional. Inicio de Cursos* (varios años). México, DF.

Para 2002/2003 a 2008/2009: SEP. *Sistema Educativo de los Estados Unidos Mexicanos. Principales Cifras* (varios años). México, DF.



**Alumnos inscritos, bajas, existencias  
y alumnos aprobados a fin de cursos**

Cuadro 4.11

**Ciclos escolares seleccionados de 1980/1981 a 2007/2008**

Ciclo escolar	Alumnos inscritos	Bajas	Existencias	Alumnos aprobados
1980/1981	21 419 029	1 323 815	20 095 214	17 152 898
1985/1986	24 748 256	1 397 951	23 350 305	19 762 005
1990/1991	24 797 526	1 561 888	23 235 638	19 604 472
1995/1996	26 479 869	1 544 005	24 935 864	21 563 055
1996/1997	26 082 912	1 497 342	24 585 570	21 454 377
1997/1998	26 389 389	1 533 991	24 855 398	21 716 709
1998/1999	26 593 658	1 445 374	25 148 284	22 144 389
1999/2000	27 060 322	1 467 955	25 592 367	22 554 151
2000/2001	27 304 695	1 454 409	25 850 286	22 831 994
2001/2002	27 659 322	1 405 812	26 253 510	23 235 380
2002/2003	28 245 795	1 457 412	26 788 383	23 780 916
2003/2004	28 595 234	1 503 580	27 091 654	24 019 807
2004/2005	29 249 992	1 583 842	27 666 150	24 701 377
2005/2006	29 548 770	1 512 117	28 036 653	24 998 365
2006/2007 P/	31 484 015	1 759 052	29 724 963	26 641 512
2007/2008	30 349 190	1 600 108	28 749 082	25 902 006

Nota: A partir del ciclo escolar 1996/1997 excluye *Capacitación para el trabajo*, que dejó de considerarse como nivel educativo y pasó a formar parte de *Otros servicios educativos*.

Fuente: Para 1980/1981 a 2005/2006 y 2007/2008: SEP. *Estadística Básica del Sistema Educativo Nacional. Fin de Cursos* (varios años). México, DF.

Para 2006/2007: SEP. Dirección General de Planeación y Programación.

# Alumnos inscritos, personal docente y escuelas en preescolar a inicio de cursos

Cuadro 4.12

## Ciclos escolares seleccionados de 1980/1981 a 2008/2009

Ciclo escolar	Alumnos inscritos			Personal docente a/	Escuelas
	Total	Hombres	Mujeres		
1980/1981	1 071 619	539 915	531 704	32 383	12 941
1985/1986	2 381 412	1 193 304	1 188 108	80 529	35 649
1990/1991	2 734 054	1 372 013	1 362 041	104 972	46 736
1995/1996	3 169 951	1 594 742	1 575 209	134 204	60 972
1996/1997	3 238 337	1 630 997	1 607 340	146 247	63 319
1997/1998	3 312 181	1 665 935	1 646 246	145 029	66 801
1998/1999	3 360 518	1 693 471	1 667 047	150 064	68 997
1999/2000	3 393 741	1 709 538	1 684 203	151 793	69 916
2000/2001	3 423 608	1 725 370	1 698 238	156 309	71 840
2001/2002	3 432 326	1 730 697	1 701 629	159 004	73 384
2002/2003 b/	3 635 903	50.5	49.5	163 282	74 758
2003/2004	3 742 633	1 887 942	1 854 691	169 081	76 108
2004/2005	4 086 828	2 064 116	2 022 712	179 667	79 444
2005/2006	4 452 168	2 249 084	2 203 084	197 841	84 337
2006/2007	4 739 234	2 393 703	2 345 531	206 635	86 746
2007/2008	4 745 741	2 395 748	2 349 993	214 548	88 426
2008/2009	4 634 412	2 340 497	2 293 915	218 206	89 395

Nota: Se refiere a educación preescolar general, indígena, cursos comunitarios y CENDI.

a/ Comprende personal docente y directivo con grupo.

b/ Para el desglose de alumnos por sexo, las cifras se presentan en por ciento.

Fuente: Para 1980/1981 a 2001/2002: SEP. *Estadística Básica del Sistema Educativo Nacional. Inicio de Cursos* (varios años). México, DF.

Para 2002/2003 a 2008/2009: SEP. *Sistema Educativo de los Estados Unidos Mexicanos. Principales Cifras* (varios años). México, DF.

## Alumnos inscritos, bajas, existencias y alumnos promovidos en preescolar a fin de cursos

Cuadro 4.13

### Ciclos escolares seleccionados de 1980/1981 a 2007/2008

Ciclo escolar	Alumnos inscritos	Bajas	Existencias	Alumnos promovidos
1980/1981	1 229 970	133 036	1 096 934	1 059 192
1985/1986	2 529 844	182 178	2 347 666	2 279 447
1990/1991	2 902 512	210 789	2 691 723	2 567 178
1995/1996	3 326 639	207 664	3 118 975	3 042 905
1996/1997	3 414 471	209 419	3 205 052	3 153 057
1997/1998	3 469 385	220 891	3 248 494	3 180 028
1998/1999	3 528 752	191 221	3 337 531	3 258 183
1999/2000	3 575 402	192 871	3 382 531	3 300 092
2000/2001	3 588 886	184 776	3 404 110	3 323 390
2001/2002	3 619 994	183 909	3 436 085	3 351 484
2002/2003	3 824 346	195 870	3 628 476	3 531 436
2003/2004	3 940 776	190 948	3 749 828	3 656 183
2004/2005	4 396 774	208 077	4 188 697	4 081 385
2005/2006	4 704 229	213 673	4 490 556	4 259 283
2006/2007 P/	4 954 007	235 948	4 718 059	4 652 668
2007/2008	5 023 297	245 265	4 778 032	4 684 449

Fuente: Para 1980/1981 a 2005/2006 y 2007/2008: SEP. *Estadística Básica del Sistema Educativo Nacional. Fin de Cursos* (varios años). México, DF.

Para 2006/2007: SEP. Dirección General de Planeación y Programación.

# Alumnos inscritos, personal docente y escuelas en primaria a inicio de cursos

Cuadro 4.14

## Ciclos escolares seleccionados de 1980/1981 a 2008/2009

Ciclo escolar	Alumnos inscritos			Personal docente a/	Escuelas
	Total	Hombres	Mujeres		
1980/1981	14 666 257	7 514 211	7 152 046	375 215	76 024
1985/1986	15 124 160	7 762 887	7 361 273	449 760	76 690
1990/1991	14 401 588	7 412 155	6 989 433	471 625	82 280
1995/1996	14 623 438	7 542 471	7 080 967	516 051	94 844
1996/1997	14 650 521	7 547 977	7 102 544	524 927	95 855
1997/1998	14 647 797	7 535 468	7 112 329	531 389	97 627
1998/1999	14 697 915	7 549 103	7 148 812	539 853	99 068
1999/2000	14 765 603	7 570 931	7 194 672	543 694	98 286
2000/2001	14 792 528	7 576 000	7 216 528	548 215	99 008
2001/2002	14 843 381	7 597 724	7 245 657	552 409	99 230
2002/2003 b/	14 857 191	51.2	48.8	557 278	99 463
2003/2004	14 781 327	7 564 891	7 216 436	559 499	99 034
2004/2005	14 652 879	7 503 336	7 149 543	559 491	98 178
2005/2006	14 548 194	7 452 791	7 095 403	561 342	98 045
2006/2007	14 585 804	7 466 936	7 118 868	563 022	98 027
2007/2008	14 654 135	7 498 871	7 155 264	564 822	98 225
2008/2009	14 815 735	7 576 569	7 239 166	568 752	98 575

a/ Comprende personal docente y directivo con grupo.

b/ Para el desglose de alumnos inscritos por sexo, las cifras se presentan en por ciento.

Fuente: Para 1980/1981 a 2001/2002: SEP. *Estadística Básica del Sistema Educativo Nacional. Inicio de Cursos* (varios años). México, DF.

Para 2002/2003 a 2008/2009: SEP. *Sistema Educativo de los Estados Unidos Mexicanos. Principales Cifras* (varios años). México, DF.

**Alumnos inscritos, bajas, existencias y alumnos aprobados en primaria a fin de cursos**

Cuadro 4.15

**Ciclos escolares seleccionados de 1980/1981 a 2007/2008**

Ciclo escolar	Alumnos inscritos	Bajas	Existencias	Alumnos aprobados
1980/1981	15 231 383	731 635	14 499 748	12 890 818
1985/1986	15 453 472	638 145	14 815 327	13 248 967
1990/1991	14 827 539	692 415	14 135 124	12 700 423
1995/1996	14 976 724	683 642	14 293 082	13 178 102
1996/1997	15 052 249	714 640	14 337 609	13 250 471
1997/1998	15 044 864	685 306	14 359 558	13 317 625
1998/1999	15 084 882	649 621	14 435 261	13 447 700
1999/2000	15 172 383	648 376	14 524 007	13 587 916
2000/2001	15 212 472	656 244	14 556 228	13 683 315
2001/2002	15 277 889	622 901	14 654 988	13 815 586
2002/2003	15 281 436	613 856	14 667 580	13 878 842
2003/2004	15 225 103	627 460	14 597 643	13 840 493
2004/2005	15 165 742	654 669	14 511 073	13 832 487
2005/2006	15 005 814	608 824	14 396 990	13 773 025
2006/2007 P/	15 034 664	630 805	14 403 859	13 803 897
2007/2008	15 162 080	636 673	14 525 407	13 926 574

Fuente: Para 1980/1981 a 2005/2006 y 2007/2008: SEP. *Estadística Básica del Sistema Educativo Nacional. Fin de Cursos* (varios años). México, DF.

Para 2006/2007: SEP. Dirección General de Planeación y Programación.

# Alumnos inscritos, personal docente y escuelas en secundaria a inicio de cursos

Cuadro 4.16

## Ciclos escolares seleccionados de 1980/1981 a 2008/2009

Ciclo escolar	Alumnos inscritos			Personal docente a/	Escuelas
	Total	Hombres	Mujeres		
1980/1981	3 033 856	1 611 627	1 422 229	168 588	8 873
1985/1986	4 179 466	2 162 769	2 016 697	224 732	15 657
1990/1991	4 190 190	2 148 705	2 041 485	234 293	19 228
1995/1996	4 687 335	2 419 646	2 267 689	264 578	23 437
1996/1997	4 809 266	2 485 829	2 323 437	275 331	24 402
1997/1998	4 929 301	2 545 287	2 384 014	282 595	25 670
1998/1999	5 070 552	2 608 487	2 462 065	293 008	26 710
1999/2000	5 208 903	2 668 122	2 540 781	299 999	27 512
2000/2001	5 349 659	2 723 358	2 626 301	309 123	28 353
2001/2002	5 480 202	2 781 186	2 699 016	317 111	29 104
2002/2003 b/	5 660 070	50.6	49.4	325 233	29 749
2003/2004	5 780 437	2 918 082	2 862 355	331 563	30 337
2004/2005	5 894 358	2 966 773	2 927 585	339 784	31 208
2005/2006	5 979 256	3 005 906	2 973 350	348 235	32 012
2006/2007	6 055 467	3 038 175	3 017 292	356 133	32 788
2007/2008	6 116 274	3 068 454	3 047 820	364 723	33 697
2008/2009 P/	6 153 459	3 094 294	3 059 165	369 548	34 380

a/ Comprende personal docente y directivo con grupo. A partir del ciclo escolar 1998/1999, se incluye el personal docente especial.

b/ Para el desglose de alumnos inscritos por sexo, las cifras se presentan en por ciento.

Fuente: Para 1980/1981 a 2001/2002: SEP. *Estadística Básica del Sistema Educativo Nacional. Inicio de Cursos* (varios años). México, DF.

Para 2002/2003 a 2008/2009: SEP. *Sistema Educativo de los Estados Unidos Mexicanos. Principales Cifras* (varios años). México, DF.

# Alumnos inscritos, bajas, existencias y alumnos aprobados en secundaria a fin de cursos

Cuadro 4.17

## Ciclos escolares seleccionados de 1980/1981 a 2007/2008

Ciclo escolar	Alumnos inscritos	Bajas	Existencias	Alumnos aprobados
1980/1981	3 128 101	231 635	2 896 466	2 046 642
1985/1986	4 247 185	298 263	3 948 922	2 838 557
1990/1991	4 244 179	292 730	3 951 449	2 902 355
1995/1996	4 750 132	275 369	4 474 763	3 416 076
1996/1997	4 898 442	312 853	4 585 589	3 538 747
1997/1998	5 002 872	328 338	4 674 534	3 631 255
1998/1999	5 149 242	325 811	4 823 431	3 804 655
1999/2000	5 315 312	358 843	4 956 469	3 931 735
2000/2001	5 450 167	351 393	5 098 774	4 033 158
2001/2002	5 553 794	313 600	5 240 194	4 206 813
2002/2003	5 759 960	337 493	5 422 467	4 385 973
2003/2004	5 902 618	362 138	5 540 480	4 477 085
2004/2005	6 033 995	390 869	5 643 126	4 601 252
2005/2006	6 081 058	360 850	5 720 208	4 688 763
2006/2007 P/	6 166 120	369 231	5 796 889	4 817 690
2007/2008	6 255 542	382 918	5 872 624	4 908 061

Fuente: Para 1980/1981 a 2005/2006 y 2007/2008: SEP. *Estadística Básica del Sistema Educativo Nacional. Fin de Cursos* (varios años). México, DF.

Para 2006/2007: SEP. Dirección General de Planeación y Programación.

**Alumnos inscritos, personal docente y escuelas  
en capacitación para el trabajo  
Ciclos escolares seleccionados de 1980/1981 a 2008/2009**

Cuadro 4.18

Ciclo escolar	Alumnos inscritos a/			Personal docente b/	Escuelas
	Total	Hombres	Mujeres		
1980/1981	369 274	123 762	245 512	18 324	2 506
1985/1986	407 703	134 046	273 657	19 899	2 828
1990/1991	413 587	141 431	272 156	22 799	3 379
1995/1996	463 403	185 547	277 856	26 099	4 287
1996/1997	707 168	299 669	407 499	29 413	4 644
1997/1998	763 584	330 687	432 897	27 341	4 676
1998/1999	845 640	360 336	485 304	28 149	4 661
1999/2000	992 354	419 384	572 970	33 496	4 742
2000/2001 c/	1 052	447	605	35 269	5 069
2001/2002 c/	1 092	446	646	34 798	5 181
2002/2003 d/	1 164 667	40.7	59.3	36 398	5 295
2003/2004	1 297 002	493 648	803 354	36 514	5 489
2004/2005	1 250 055	500 830	749 225	35 774	5 483
2005/2006	1 227 288	511 506	715 782	35 248	5 652
2006/2007	1 303 031	537 119	765 912	36 626	5 861
2007/2008 E/	1 366 199	580 069	786 130	40 695	6 383
2008/2009	1 514 568	643 218	871 350	37 164	5 660

Nota: A partir del ciclo escolar 1996/1997, el concepto *Capacitación para el trabajo* dejó de considerarse como nivel educativo y pasó a formar parte de *Otros servicios educativos*. Desde el ciclo escolar 1997/1998 se reporta la matrícula de todos aquellos cursos que inician actividades durante el ciclo escolar correspondiente, a diferencia de los ciclos anteriores en los cuales únicamente se reportaba la matrícula de los cursos que iniciaban al mismo tiempo que el resto de los niveles educativos.

a/ A partir del ciclo escolar 1996/1997 se refiere a existencias.

b/ Comprende personal docente y directivo con grupo. A partir del ciclo escolar 1998/1999 se incluye el personal docente especial.

c/ Para el concepto de alumnos inscritos, las cifras se presentan en miles.

d/ Para el desglose de alumnos inscritos por sexo las cifras se presentan en por ciento.

Fuente: Para 1980/1981 a 1995/1996: INEGI, con base en la información proporcionada por la SEP. Subsecretaría de Coordinación Educativa. Dirección General de Planeación, Programación y Presupuesto.

Para 1996/1997 a 1999/2000: SEP. *Estadística Básica del Sistema Educativo Nacional. Fin de Cursos* (varios años). México, DF.

Para 2000/2001 y 2001/2002: SEP. *Cuarto Informe de Labores, 2004*. En: [www.sep.gob.mx](http://www.sep.gob.mx) (14 de julio de 2005).

Para 2002/2003 a 2008/2009: SEP. *Sistema Educativo de los Estados Unidos Mexicanos. Principales Cifras* (varios años). México, DF.



## Alumnos inscritos, bajas, existencias y alumnos aprobados en capacitación para el trabajo

Cuadro 4.19

### Ciclos escolares seleccionados de 1980/1981 a 2007/2008

Ciclo escolar	Inscripción total	Bajas	Existencias	Alumnos aprobados
1980/1981	385 063	80 258	304 805	252 938
1985/1986	534 425	84 718	449 707	391 817
1990/1991	608 471	124 042	484 429	312 221
1995/1996	857 213	134 401	722 812	546 306
1996/1997	839 570	132 402	707 168	618 904
1997/1998	916 835	153 251	763 584	657 406
1998/1999	1 006 357	160 717	845 640	730 427
1999/2000	1 163 603	171 249	992 354	832 187
2000/2001	1 235 167	183 465	1 051 702	903 141
2001/2002	1 274 391	182 092	1 092 299	937 033
2002/2003	1 421 047	188 204	1 232 843	1 079 536
2003/2004	1 374 926	195 250	1 179 676	1 008 799
2004/2005	1 316 762	195 487	1 121 275	961 972
2005/2006	1 439 897	212 609	1 227 288	1 060 269
2006/2007 P/	1 506 283	201 812	1 304 471	1 049 981
2007/2008	1 693 183	215 299	1 477 884	1 120 295

Fuente: Para 1980/1981 a 2005/2006 y 2007/2008: SEP. *Estadística Básica del Sistema Educativo Nacional. Fin de Cursos* (varios años). México, DF.

Para 2006/2007: SEP. Dirección General de Planeación y Programación.

**Alumnos inscritos, personal docente y escuelas  
en bachillerato a inicio de cursos  
Ciclos escolares seleccionados de 1980/1981 a 2008/2009**

Cuadro 4.20

Ciclo escolar	Alumnos inscritos			Personal docente a/	Escuelas
	Total	Hombres	Mujeres		
1980/1981	1 057 744	703 567	354 177	60 840	1 842
1985/1986	1 538 106	909 174	628 932	96 727	3 458
1990/1991	1 721 626	935 686	785 940	110 000	4 406
1995/1996	2 050 689	1 058 350	992 339	138 450	5 923
1996/1997	2 222 339	1 138 020	1 084 319	146 054	6 380
1997/1998	2 323 069	1 178 274	1 144 795	150 611	6 970
1998/1999	2 412 722	1 210 876	1 201 846	162 279	7 469
1999/2000	2 518 001	1 258 528	1 259 473	170 642	7 831
2000/2001	2 594 242	1 284 713	1 309 529	177 831	8 127
2001/2002	2 764 224	1 357 072	1 407 152	188 554	8 995
2002/2003 b/	2 936 101	48.9	51.1	202 161	9 668
2003/2004	3 083 814	1 504 652	1 579 162	210 585	10 312
2004/2005	3 185 089	1 546 311	1 638 778	217 321	10 800
2005/2006	3 301 555	1 592 295	1 709 260	224 889	11 280
2006/2007	3 390 432	1 632 562	1 757 870	229 717	11 700
2007/2008	3 471 415	1 665 961	1 805 454	235 096	12 009
2008/2009	3 556 858	1 705 740	1 851 118	243 855	12 677

a/ Comprende personal docente y directivo con grupo. A partir del ciclo escolar 1998/1999 se incluye el personal docente especial.

b/ Para el desglose de alumnos inscritos por sexo las cifras se presentan en por ciento.

Fuente: Para 1980/1981 a 2001/2002: SEP. *Estadística Básica del Sistema Educativo Nacional. Inicio de Cursos* (varios años). México, DF.

Para 2002/2003 a 2008/2009: SEP. *Sistema Educativo de los Estados Unidos Mexicanos. Principales Cifras* (varios años). México, DF.

## Alumnos inscritos, bajas, existencias y alumnos aprobados en bachillerato a fin de cursos

Cuadro 4.21

### Ciclos escolares seleccionados de 1980/1981 a 2007/2008

Ciclo escolar	Alumnos inscritos	Bajas	Existencias	Alumnos aprobados
1980/1981	1 087 097	117 039	970 058	646 443
1985/1986	1 518 615	128 893	1 389 722	714 147
1990/1991	1 746 850	173 416	1 573 434	823 756
1995/1996	2 066 981	173 217	1 893 764	1 051 158
1996/1997	2 201 303	183 968	2 017 335	1 167 875
1997/1998	2 337 750	219 939	2 117 811	1 237 354
1998/1999	2 303 924	211 792	2 092 132	1 273 718
1999/2000	2 489 904	209 159	2 280 745	1 372 024
2000/2001	2 572 655	209 242	2 363 413	1 440 768
2001/2002	2 725 208	229 072	2 496 136	1 516 415
2002/2003	2 899 073	250 262	2 648 811	1 647 771
2003/2004	3 049 304	265 977	2 783 327	1 703 580
2004/2005	3 173 823	269 349	2 904 474	1 845 708
2005/2006	3 287 620	279 897	3 007 723	1 949 034
2006/2007 P/	3 363 505	273 040	3 090 465	2 000 082
2007/2008	3 441 181	285 718	3 155 463	2 065 301

Fuente: Para 1980/1981 a 2005/2006 y 2007/2008: SEP. *Estadística Básica del Sistema Educativo Nacional. Fin de Cursos* (varios años). México, DF.

Para 2006/2007: SEP. Dirección General de Planeación y Programación.

**Alumnos inscritos, personal docente y escuelas  
en profesional técnico a inicio de cursos  
Ciclos escolares seleccionados de 1980/1981 a 2008/2009**

Cuadro 4.22

Ciclo escolar	Alumnos inscritos			Personal docente a/	Escuelas
	Total	Hombres	Mujeres		
1980/1981	122 391	43 423	78 968	10 411	586
1985/1986	359 130	162 240	196 890	30 925	1 495
1990/1991	378 894	149 104	229 790	35 382	1 816
1995/1996	387 987	173 276	214 711	38 559	1 963
1996/1997	383 760	172 162	211 598	36 131	1 900
1997/1998	390 828	182 406	208 422	36 248	1 847
1998/1999	392 812	185 675	207 137	35 613	1 830
1999/2000	374 845	180 720	194 125	33 249	1 711
2000/2001	361 541	175 876	185 665	32 202	1 634
2001/2002	356 251	175 440	180 811	30 914	1 592
2002/2003 b/	359 171	50.4	49.6	31 683	1 659
2003/2004	359 926	182 036	177 890	31 557	1 626
2004/2005	362 835	185 494	177 341	30 961	1 582
2005/2006	357 199	182 123	175 076	31 040	1 561
2006/2007	352 511	179 710	172 801	29 222	1 494
2007/2008	358 627	185 774	172 853	28 983	1 484
2008/2009	366 964	192 097	174 867	28 962	1 426

Nota: Hasta el ciclo escolar 1997/1998 se denominó profesional medio.

a/ Comprende personal docente y directivo con grupo. A partir del ciclo escolar 1998/1999 se incluye el personal docente especial.

b/ Para el desglose de alumnos inscritos por sexo las cifras se presentan en por ciento.

Fuente: Para 1980/1981 a 2001/2002: SEP. *Estadística Básica del Sistema Educativo Nacional. Inicio de Cursos* (varios años). México, DF.

Para 2002/2003 a 2008/2009: SEP. *Sistema Educativo de los Estados Unidos Mexicanos. Principales Cifras* (varios años). México, DF.

## Alumnos inscritos, bajas, existencias y alumnos aprobados en profesional técnico a fin de cursos

Cuadro 4.23

### Ciclos escolares seleccionados de 1980/1981 a 2007/2008

Ciclo escolar	Alumnos inscritos	Bajas	Existencias	Alumnos aprobados
1980/1981	143 720	21 393	122 327	88 450
1985/1986	400 704	63 235	337 469	232 698
1990/1991	405 956	65 634	340 322	244 113
1995/1996	391 768	65 781	325 987	229 783
1996/1997	385 840	71 150	314 690	227 430
1997/1998	395 624	74 003	321 621	223 851
1998/1999	384 178	61 523	322 655	229 049
1999/2000	366 290	53 924	312 366	230 900
2000/2001	346 841	48 312	298 529	226 769
2001/2002	350 427	51 951	298 476	222 585
2002/2003	351 666	55 224	296 442	216 717
2003/2004	349 302	52 050	297 252	223 665
2004/2005	355 893	56 420	299 473	224 920
2005/2006	348 633	45 162	303 471	214 329
2006/2007 P/	340 526	44 831	295 695	205 190
2007/2008	352 015	46 076	305 939	208 980

Nota: Hasta el ciclo escolar 1997/1998 se denominó profesional medio.

Fuente: Para 1980/1981 a 2005/2006 y 2007/2008: SEP. *Estadística Básica del Sistema Educativo Nacional. Fin de Cursos* (varios años). México, DF.

Para 2006/2007: SEP. Dirección General de Planeación y Programación.

**Alumnos inscritos, personal docente y escuelas  
en licenciatura en educación normal  
a inicio de cursos**

Cuadro 4.24

**Ciclos escolares seleccionados de 1980/1981 a 2008/2009**

Ciclo escolar	Alumnos inscritos			Personal docente a/	Escuelas
	Total	Hombres	Mujeres		
1980/1981 b/	207 997	69 963	138 034	12 988	480
1985/1986 b/	64 700	17 583	47 117	8 491	488
1990/1991	108 987	38 162	70 825	12 194	461
1995/1996	160 036	57 090	102 946	13 316	537
1996/1997	188 353	67 958	120 395	14 724	536
1997/1998	206 292	74 079	132 213	16 359	570
1998/1999	210 544	74 407	136 137	16 836	586
1999/2000	215 506	75 704	139 802	17 481	607
2000/2001	200 931	69 128	131 803	17 366	655
2001/2002	184 100	61 093	123 007	17 676	655
2002/2003 c/	166 873	32.2	67.8	17 280	664
2003/2004	155 548	47 947	107 601	17 368	525
2004/2005	146 308	44 239	102 069	16 831	464
2005/2006	142 257	42 056	100 201	15 366	472
2006/2007	136 339	39 443	96 896	15 635	484
2007/2008	132 084	38 064	94 020	15 764	489
2008/2009	131 763	37 694	94 069	15 462	487

a/ Comprende personal docente y directivo con grupo. A partir del ciclo escolar 1998/1999 se incluye el personal docente especial.

b/ Se refiere a nivel educativo de normal básica.

c/ Para el desglose de alumnos inscritos por sexo las cifras se presentan en por ciento.

Fuente: Para 1980/1981 a 2001/2002: SEP. *Estadística Básica del Sistema Educativo Nacional. Inicio de Cursos* (varios años). México, DF.

Para 2002/2003 a 2008/2009: SEP. *Sistema Educativo de los Estados Unidos Mexicanos. Principales Cifras* (varios años). México, DF.

**Alumnos inscritos, bajas, existencias y alumnos aprobados  
en licenciatura en educación normal a fin de cursos  
Ciclos escolares seleccionados de 1980/1981 a 2007/2008**

Cuadro 4.25

Ciclo escolar	Alumnos inscritos	Bajas	Existencias	Alumnos aprobados
1980/1981	213 695	8 819	204 876	168 415
1985/1986	64 011	2 519	61 492	56 372
1990/1991	62 019	2 862	59 157	54 426
1995/1996	110 412	3 931	106 481	98 725
1996/1997	130 607	5 312	125 295	116 797
1997/1998	138 894	5 514	133 380	126 596
1998/1999	142 680	5 406	137 274	131 084
1999/2000	141 031	4 782	136 249	131 484
2000/2001	133 674	4 442	129 232	124 594
2001/2002	132 010	4 379	127 631	122 497
2002/2003	129 314	4 707	124 607	120 177
2003/2004	128 131	5 007	123 124	118 801
2004/2005	123 765	4 458	119 307	115 625
2005/2006	121 416	3 711	117 705	113 931
2006/2007 P/	118 910	3 385	115 525	112 004
2007/2008	115 075	3 458	111 617	108 641

Fuente: Para 1980/1981 a 2005/2006 y 2007/2008: SEP. *Estadística Básica del Sistema Educativo Nacional. Fin de Cursos* (varios años). México, DF.  
Para 2006/2007: SEP. Dirección General de Planeación y Programación.

**Alumnos inscritos, personal docente y escuelas  
en educación superior a inicio de cursos  
Ciclos escolares seleccionados de 1980/1981 a 2008/2009**

Cuadro 4.26

Ciclo escolar	Alumnos inscritos			Personal docente a/	Escuelas
	Total	Hombres	Mujeres		
1980/1981	935 789	619 213	316 576	73 789	892
1985/1986	1 199 120	744 754	454 366	108 002	1 717
1990/1991	1 143 040	677 795	465 245	122 230	1 662
1995/1996	1 372 810	749 228	623 582	150 527	2 465
1996/1997	1 423 965	774 966	648 999	155 626	2 646
1997/1998	1 521 192	823 218	697 974	161 629	2 846
1998/1999	1 627 340	875 824	751 516	175 570	3 016
1999/2000	1 747 257	930 841	816 416	184 053	3 208
2000/2001	1 846 964	974 306	872 658	191 326	3 394
2001/2002	1 962 975	1 026 770	936 205	202 128	3 541
2002/2003	2 069 918	ND	ND	214 278	3 822
2003/2004	2 167 233	1 114 336	1 052 897	223 868	4 060
2004/2005	2 238 550	1 142 178	1 096 372	236 590	3 254 b/
2005/2006	2 304 469	1 175 148	1 129 321	239 930	3 348 b/
2006/2007	2 392 325	1 217 621	1 174 704	250 323	3 525 b/
2007/2008	2 491 283	1 266 544	1 224 739	264 122	3 634 b/
2008/2009	2 573 427	1 308 613	1 264 814	275 806	5 073

Nota: Comprende los niveles de: licenciatura universitaria y tecnológica; posgrado y técnico superior (hasta el ciclo escolar 1995/1996 se denominaba técnico especializado).

a/ Se refiere sólo a maestros. Para los ciclos escolares 2004/2005 a 2008/2009 el total no presenta en estricto sentido el número de personal docente, debido a que una persona puede ocupar dos o más plazas; a partir del ciclo escolar 2008/2009 excluye docentes de apoyo que no están frente a grupo.

b/ El total no presenta en estricto sentido el número de escuelas, debido a que en un plantel se puede atender más de un servicio.

Fuente: Para 1980/1981 a 2001/2002: SEP. *Estadística Básica del Sistema Educativo Nacional. Inicio de Cursos* (varios años). México, DF.

Para 2002/2003 a 2008/2009: SEP. *Sistema Educativo de los Estados Unidos Mexicanos. Principales Cifras* (varios años). México, DF.



**Alumnos inscritos a inicio de cursos en educación  
primaria según grado**  
**Ciclos escolares seleccionados de 1980/1981 a 2008/2009**  
(Miles)

Cuadro 4.27

Ciclo escolar	Total	1er. grado	2o. grado	3er. grado	4o. grado	5o. grado	6o. grado
1980/1981	14 666.3	3 695.5	2 836.5	2 480.2	2 163.6	1 885.0	1 605.5
1985/1986	15 124.2	3 238.5	2 691.4	2 560.4	2 413.4	2 232.7	1 987.8
1990/1991	14 401.6	3 069.9	2 612.0	2 447.1	2 278.2	2 107.1	1 887.3
1995/1996	14 623.4	2 778.0	2 600.1	2 518.0	2 414.9	2 232.9	2 079.5
1996/1997	14 650.5	2 811.0	2 555.7	2 511.6	2 370.6	2 289.8	2 111.9
1997/1998	14 647.8	2 795.5	2 591.7	2 483.1	2 366.2	2 254.8	2 156.5
1998/1999	14 697.9	2 821.3	2 587.1	2 528.9	2 358.8	2 263.7	2 138.2
1999/2000	14 765.6	2 800.7	2 615.5	2 522.8	2 398.1	2 265.5	2 162.9
2000/2001	14 792.5	2 751.6	2 613.1	2 550.4	2 394.8	2 309.3	2 173.4
2001/2002	14 843.4	2 738.2	2 590.3	2 555.1	2 425.7	2 313.0	2 221.0
2002/2003	14 857.2	2 661.0	2 630.5	2 526.2	2 459.3	2 369.1	2 211.0
2003/2004	14 781.3	2 564.9	2 582.2	2 529.1	2 459.2	2 389.6	2 256.4
2004/2005	14 652.9	2 542.1	2 506.3	2 484.7	2 456.7	2 388.1	2 275.1
2005/2006	14 548.2	2 515.0	2 492.9	2 430.6	2 426.6	2 399.4	2 283.7
2006/2007	14 585.8	2 645.9	2 467.2	2 422.3	2 374.9	2 378.8	2 296.7
2007/2008	14 654.1	2 712.3	2 594.4	2 393.6	2 355.9	2 322.9	2 275.1
2008/2009	14 815.7	2 720.6	2 674.7	2 520.2	2 346.7	2 317.8	2 235.8

Fuente: Para 1980/1981 a 2001/2002: SEP. *Estadística Básica del Sistema Educativo Nacional. Inicio de Cursos* (varios años). México, DF.

Para 2002/2003 a 2008/2009: SEP. *Sistema Educativo de los Estados Unidos Mexicanos. Principales Cifras* (varios años). México, DF.

**Alumnos inscritos a inicio de cursos en educación  
secundaria según grado**  
**Ciclos escolares seleccionados de 1980/1981 a 2008/2009**  
(Miles)

Cuadro 4.28

Ciclo escolar	Total	1er. grado	2o. grado	3er. grado
1980/1981	3 033.9	1 206.3	998.5	829.1
1985/1986	4 179.5	1 597.0	1 394.1	1 188.4
1990/1991	4 190.2	1 542.6	1 398.9	1 248.7
1995/1996	4 687.4	1 755.0	1 573.3	1 359.0
1996/1997	4 809.3	1 781.4	1 614.5	1 413.4
1997/1998	4 929.3	1 835.9	1 642.0	1 451.4
1998/1999	5 070.6	1 927.8	1 680.7	1 462.1
1999/2000	5 208.9	1 936.0	1 767.1	1 505.8
2000/2001	5 349.7	1 978.4	1 786.5	1 584.8
2001/2002	5 480.2	2 022.0	1 844.6	1 613.6
2002/2003	5 660.1	2 088.0	1 895.8	1 676.3
2003/2004	5 780.4	2 095.1	1 958.0	1 727.3
2004/2005	5 894.4	2 140.6	1 971.4	1 782.4
2005/2006	5 979.3	2 168.2	2 016.5	1 794.5
2006/2007	6 055.5	2 183.6	2 039.5	1 832.3
2007/2008	6 116.3	2 183.7	2 075.9	1 856.7
2008/2009	6 153.5	2 173.4	2 066.9	1 913.1

Fuente: Para 1980/1981 a 2001/2002: SEP. *Estadística Básica del Sistema Educativo Nacional. Inicio de Cursos* (varios años). México, DF.

Para 2002/2003 a 2008/2009: SEP. *Sistema Educativo de los Estados Unidos Mexicanos. Principales Cifras* (varios años). México, DF.

# Alumnos inscritos a inicio de cursos en los niveles profesional técnico y bachillerato según grado

Cuadro 4.29

1a. parte

## Ciclos escolares seleccionados de 1980/1981 a 2008/2009

(Miles)

Ciclo escolar	Profesional técnico a/					
	Total	1er. grado	2o. grado	3er. grado	4o. grado	5o. grado
1980/1981	122.4	64.6	32.7	21.3	3.8	ND
1985/1986	359.1	179.6	100.9	73.1	5.5	ND
1990/1991	378.9	176.1	110.9	86.3	5.6	ND
1995/1996	388.0	188.1	115.9	79.4	4.6	ND
1996/1997	383.7	190.7	108.0	81.0	4.0	ND
1997/1998	390.8	208.3	104.1	74.5	3.8	0.2
1998/1999	392.8	189.8	123.4	75.5	3.9	0.3
1999/2000	374.8	166.8	115.8	88.1	3.9	0.3
2000/2001	361.5	169.8	103.9	83.7	3.9	0.2
2001/2002	356.3	170.1	106.3	76.3	3.4	0.1
2002/2003	359.2	172.8	105.8	77.1	3.4	0.1
2003/2004	359.9	173.0	106.3	77.2	3.2	0.2
2004/2005	362.8	172.4	109.0	78.8	2.6	0.1
2005/2006	357.2	170.3	101.0	83.3	2.5	0.1
2006/2007	352.5	165.9	105.8	78.1	2.2	0.6
2007/2008	358.6	168.9	105.5	81.7	2.4	0.1
2008/2009	367.0	171.9	110.0	82.3	2.6	0.1

Cuadro 4.29  
2a. parte y última

Ciclo escolar	Bachillerato				
	Total	1er. grado	2o. grado	3er. grado	4o. grado
1980/1981	1 057.7	495.0	357.2	205.5	ND
1985/1986	1 538.1	707.0	519.1	312.0	ND
1990/1991	1 721.6	765.6	549.0	407.0	ND
1995/1996	2 050.7	923.6	647.9	479.2	ND
1996/1997	2 222.3	1 007.6	693.2	521.5	ND
1997/1998	2 323.1	1 015.1	747.4	560.1	0.5
1998/1999	2 412.7	1 048.1	760.0	603.5	1.1
1999/2000	2 518.0	1 111.0	791.9	614.2	1.0
2000/2001	2 594.2	1 144.8	818.1	630.0	1.3
2001/2002	2 764.2	1 242.0	858.1	662.7	1.4
2002/2003	2 936.1	1 283.8	938.6	712.5	1.2
2003/2004	3 083.8	1 361.6	966.1	754.8	1.3
2004/2005	3 185.1	1 390.2	1 015.3	778.3	1.3
2005/2006	3 301.6	1 403.4	1 065.7	831.1	1.3
2006/2007	3 390.4	1 416.5	1 097.8	874.6	1.6
2007/2008	3 471.4	1 446.2	1 120.0	903.9	1.3
2008/2009	3 556.9	1 496.3	1 142.0	917.0	1.5

a/ Hasta el ciclo escolar 1997/1998 se denominó profesional medio.

Fuente: Para 1980/1981 a 2001/2002: SEP. *Estadística Básica del Sistema Educativo Nacional. Inicio de Cursos* (varios años). México, DF.

Para 2002/2003 a 2008/2009: SEP. *Sistema Educativo de los Estados Unidos Mexicanos. Principales Cifras* (varios años). México, DF.

**Alumnos a inicio de cursos de licenciatura  
y posgrado según área de estudio  
Años seleccionados de 1980 a 2007**

Cuadro 4.30

Año	Total	Ciencias naturales y exactas	Ciencias de la salud	Ciencias agropecuarias	Ingeniería y tecnología	Ciencias sociales y administrativas	Educación y humanidades
<b>Licenciatura universitaria y tecnológica (Miles)</b>							
1980	731	20	155	68	196	275	18
1985	961	28	126	89	272	423	29
1990	1 078	28	111	56	342	508	34
1995	1 217	21	117	32	394	619	35
1996	1 287	23	121	32	413	657	40
1997	1 310	25	118	33	424	666	44
1998	1 392	27	126	37	447	702	52
1999	1 482	30	132	39	482	742	57
2000	1 585	33	143	40	514	789	66
2001	1 661	34	148	42	551	814	73
2002	1 772	35	155	42	599	860	81
2003	1 865	36	164	42	628	901	94
2004	1 940	37	174	43	655	930	102
2005	2 010	41	180	44	675	954	116
2006	2 070	40	188	46	698	975	123
2007	2 150	42	203	49	719	1 009	129
<b>Posgrado a/</b>							
1980	25 503	1 742	6 270	733	3 342	10 643	2 772
1985	37 040	2 509	10 918	967	4 862	14 479	3 305
1990	43 965	2 971	12 750	1 116	5 333	16 522	5 273
1995	65 615	3 928	13 697	1 514	10 174	25 779	10 523
1996	75 392	4 079	14 113	1 678	11 647	31 749	12 126
1997	87 696	4 817	14 879	1 870	12 580	37 160	16 390
1998	107 149	5 423	16 476	2 310	14 410	45 285	23 245
1999	111 247	5 855	18 480	2 525	14 521	50 157	19 709
2000	118 099	5 934	19 105	2 462	16 212	54 554	19 832
2001	127 751	5 770	19 430	2 281	17 045	58 524	24 701
2002	132 471	6 171	20 386	2 089	18 667	62 132	23 026
2003	139 669	6 061	20 999	2 752	19 761	65 162	24 934
2004	142 480	6 770	21 751	2 864	19 818	66 915	24 362
2005	150 852	7 533	21 691	2 826	20 243	69 412	29 147
2006	153 907	7 952	22 561	2 873	18 408	70 035	32 078
2007	162 003	8 194	23 891	2 772	18 678	73 713	34 755

Nota: Debido a los distintos tratamientos, agrupamientos, necesidades específicas y a los periodos de recolección, los datos de este tabulado pueden diferir con los de la SEP.

a/ Comprende especialización, maestría y doctorado.

Fuente: Para 1980: ANUIES. *Serie Histórica de la Matrícula de Educación Superior, 1980-1993*. México, DF, 1994.

Para 1985 a 2007: ANUIES. *Anuario Estadístico* (varios años). México, DF.

**Población atendida en el sistema  
de educación extraescolar  
Años seleccionados de 1980 a 2008**

Cuadro 4.31

Año	Total	Educación inicial a/	Educación para adultos b/	Sistemas abierto y semiescolarizado	Educación especial	Educación para indígenas c/
1980	1 940 437	47 795	1 733 452	16 800	ND	142 390
1985	3 591 958	371 583	2 658 612	176 975	204 372	180 416
1990	4 037 491	294 825	2 605 324	402 531	227 659	507 152
1995	4 233 805	436 803	2 752 175	650 971	312 325	81 531
1996	4 015 912	490 592	2 499 617	651 045	287 295	87 363
1997	4 569 450	533 570	2 811 555	757 363	339 952	127 010
1998	5 773 577	587 958	2 848 516	1 850 455	380 668	105 980
1999	5 080 815	622 199	2 789 069	1 130 071	399 004	140 472
2000	4 134 798	629 113	1 712 591	1 213 164	431 477	148 453
2001	3 269 293	671 260	1 568 536	430 849	436 207	162 441
2002	3 467 980	682 996	1 747 512	448 159	420 709	168 604
2003	3 440 667	660 294	1 666 993	533 291	400 342	179 747
2004	3 400 844	656 537	1 582 752	608 049	379 273	174 233
2005	3 602 608	631 706	1 650 208	779 027	376 669	164 998
2006	3 727 109	641 376	1 643 582	893 590	384 393	164 168
2007	4 836 359	662 593	2 869 849	813 312	383 538	107 067
2008	3 519 917	706 164	1 233 204	1 074 125	397 694	108 730

a/ Se refiere a los niños atendidos vía padres de familia capacitados, y servicios proporcionados a lactantes y maternales en los CENDI, sin considerar a los de educación preescolar.

b/ Comprende a la población atendida por el INEA y los CEBAS. Hasta 1994 se registró a la población atendida en misiones culturales y en las salas populares de lectura.

c/ Considera a las personas atendidas en centros de integración social, procuradurías de comunidades indígenas y brigadas de desarrollo y mejoramiento. A partir de 1994 se excluye a la población total de las procuradurías, considerando sólo a la población realmente beneficiada en brigadas, centros y procuradurías.

Fuente: Para 1980 y 1985: PEF. *Sexto Informe de Gobierno, 1994. Anexo.* México, DF, 1994.

Para 1990 a 2008: SEP. *Sistema Educativo de los Estados Unidos Mexicanos. Principales Cifras* (varios años). México, DF.

# Población atendida por los servicios de educación inicial

Cuadro 4.32

## Años seleccionados de 1980 a 2008

Año	Atención en centros de desarrollo infantil				Atención vía padres de familia capacitados		
	Niños atendidos			Personal a/	Niños atendidos	Padres capacitados	Comunidades atendidas
	Total	Lactantes	Mater-nales				
1980	47 795	14 659	33 136	1 145	ND	ND	ND
1985	81 295	22 780	58 515	2 214	290 288	160 798	6 026
1990	105 201	28 914	76 287	1 555	189 624	ND	ND
1995	131 038	35 822	95 216	2 104	305 765	239 430	10 094
1996	133 267	36 134	97 133	2 386	357 325	307 984	12 840
1997	139 870	37 293	102 577	2 520	393 700	327 682	14 827
1998	142 360	37 806	104 554	2 978	445 598	395 611	19 961
1999	154 138	40 225	113 913	3 379	468 061	425 391	19 898
2000	166 942	44 941	122 001	4 156	462 171	422 465	21 259
2001	180 442	49 003	131 439	4 177	490 818	448 284	23 113
2002	195 931	52 865	143 066	4 295	487 065	444 286	24 884
2003	194 674	53 571	141 103	4 663	465 620	427 272	26 905
2004	189 007	56 343	132 664	4 687	467 530	423 253	27 191
2005	195 728	59 879	135 849	4 679	435 978	393 825	27 241
2006	197 816	63 094	134 722	3 829	443 560	402 148	27 654
2007	210 409	67 631	142 778	4 148	452 184	415 340	28 208
2008	230 405	75 102	155 303	4 220	475 759	435 153	28 856

a/ Para 1980 y 1985 se considera al personal que imparte educación preescolar.

Fuente: Para 1980 y 1985: PEF. *Sexto Informe de Gobierno, 1994. Anexo.* México, DF, 1994.

Para 1990 a 2008: SEP. *Sistema Educativo de los Estados Unidos Mexicanos. Principales Cifras* (varios años). México, DF.

**Población atendida por los servicios de educación para adultos**

Cuadro 4.33

**Años seleccionados de 1980 a 2008**

(Miles)

Año	Alfabetización	Educación básica			Capacitación no formal para el trabajo a/	Misiones culturales
		Total	Primaria	Secundaria		
1980	481	672	497	175	355	ND
1985	586	1 046	770	276	928	ND
1990	489	965	708	257	1 035	ND
1995	482	1 417	836	581	854	ND
1996	535	1 327	764	563	637	ND
1997	341	1 523	769	755	855	92
1998	278	1 545	695	851	863	162
1999	331	1 473	660	813	858	127
2000	175	1 106	471	635	301	131
2001	159	997	377	620	275	137
2002	212	1 076	394	681	299	161
2003	121	1 042	324	719	379	124
2004	147	1 027	276	750	294	115
2005	128	1 115	304	810	280	127
2006	130	1 110	296	814	278	125
2007	135	2 279	705	1 574	323	133
2008	116	667	220	447	340	111

Nota: Servicios proporcionados por el INEA y los CEBAS, las Misiones Culturales, el CONALEP, Dirección General de Educación Tecnológica Agropecuaria, la Dirección General de Ciencia y Tecnología del Mar y la Dirección General de Institutos Tecnológicos.

a/ Este servicio se caracteriza porque no es escolarizado y porque se imparte con el fin de ayudar al adulto a mejorar su vida familiar, social y económica. A partir de 2000, el INEA no proporciona este servicio.

Fuente: Para 1980 y 1985: PEF. *Sexto Informe de Gobierno, 1994. Anexo*. México, DF, 1994.

Para 1990 a 2008: SEP. *Sistema Educativo de los Estados Unidos Mexicanos. Principales Cifras* (varios años). México, DF.

**Características educativas seleccionadas  
en atención a la población indígena  
Años seleccionados de 1980 a 2009**

Cuadro 4.34

Año	Población indígena atendida a/	Matrícula escolar (Número de alumnos)		Maestros		Escuelas	
		Preescolar	Primaria	Preescolar	Primaria	Preescolar	Primaria
1980	459 610	102 828	356 782	4 361	11 856	3 632	4 628
1985	676 229	181 646	494 653	7 421	17 917	5 264	5 926
1990	807 383	218 919	588 464	9 481	22 001	6 209	6 787
1995	1 022 252	270 795	710 737	12 302	27 855	7 919	8 423
1996	1 050 784	280 675	728 103	12 835	29 163	8 049	8 543
1997	1 066 562	285 385	741 809	13 038	29 721	8 234	8 764
1998	1 098 511	286 023	763 543	13 311	30 738	8 384	8 913
1999	1 134 040	288 257	778 561	13 512	31 432	8 429	8 962
2000	1 155 029	292 031	792 530	13 752	32 006	8 487	9 065
2001	1 196 047	295 587	818 355	14 126	33 089	8 705	9 307
2002	1 247 697	305 125	837 296	14 383	34 062	8 856	9 470
2003	1 273 138	317 664	840 910	14 705	34 664	8 992	9 620
2004	1 298 798	343 779	837 143	15 054	34 911	9 096	9 691
2005	1 303 806	360 140	830 792	15 566	34 990	9 146	9 726
2006	1 332 411	379 874	836 866	16 037	35 374	9 267	9 795
2007	1 310 820	382 036	838 683	16 599	35 697	9 408	9 881
2008 b/	1 350 977 R/	383 006	841 151	17 035	36 105	9 468	9 918
2009 E/	1 388 134	383 027	840 683	17 268	36 228	9 547	9 966

a/ Incluye a la población atendida en educación inicial, preescolar y primaria por la Dirección General de Educación Indígena de la SEP. Para 1980, 1985 y 1990 sólo considera la matrícula de preescolar y primaria.

b/ Para este año se incorporan niños y padres beneficiados.

Fuente: PR. *Informe de Gobierno* (varios años). Anexo. México, DF.

**Población atendida y diagnosticada y unidades de servicio para educación especial**

Cuadro 4.35

1a. parte

**Años seleccionados de 1985 a 2010**

Año	Población atendida y diagnosticada	Población atendida por área						
		Total	Deficiencia mental	Tras-tornos visuales	Tras-tornos de audición	Problemas de conducta	Impedimentos motores	Problemas de aprendizaje
1985	204 372	185 902	28 685	1 142	6 407	3 272	1 513	133 801
1990	227 659	191 730	32 227	971	7 288	2 698	1 873	131 859
1995	312 325	264 630	36 367	1 126	7 514	4 832	2 789	179 203
1996	287 295	215 357	39 437	1 574	9 296	4 527	3 720	132 779
1997	339 952	339 952	44 017	2 725	13 229	6 295	8 074	79 723
1998	380 668	380 668	53 383	3 738	12 509	ND	9 504	ND
1999	399 004	399 004	60 652	4 614	12 354	ND	10 670	ND
2000	431 477	431 477	66 465	5 003	12 993	ND	11 241	ND
2001	436 207	436 207	69 489	4 521	13 486	ND	12 456	ND
2002	420 709	420 709	74 725	4 822	14 023	ND	13 163	ND
2003	400 342	400 342	79 740	4 651	14 436	ND	13 607	ND
2004	379 273	379 273	81 982	4 672	14 562	ND	14 280	ND
2005	376 669	376 669	83 206	4 927	14 767	ND	14 631	ND
2006	384 393	384 393	86 023	5 249	14 835	ND	15 238	ND
2007	383 538	383 538	88 116	5 436	14 704	ND	15 311	ND
2008	397 694	397 694	90 350	5 616	14 354	ND	15 699	ND
2009	418 682	418 682	91 558	5 924	13 989	ND	16 058	ND
2010 E/	424 939	424 939	94 159	6 139	13 749	ND	16 581	ND

Cuadro 4.35

2a. parte

Año	Población atendida por área				Población diagnosticada a/	Unidades de servicio	
	Problemas de lenguaje	Intervención temprana b/	Aptitudes sobresalientes	Otros c/		Total	Escuelas de educación especial
1985	6 597	4 485	ND	ND	18 470	1 378	476
1990	8 871	5 943	ND	ND	35 929	1 838	656
1995	23 422	9 377	ND	ND	47 695	2 259	824
1996	14 111	9 913	ND	ND	71 938	2 524	919
1997	12 180	ND	9 386	164 323	ND	2 880	169
1998	ND	ND	9 104	292 430	ND	3 063	135
1999	ND	ND	6 843	303 871	ND	3 316	103
2000	ND	ND	6 327	329 448	ND	3 575	100
2001	ND	ND	5 953	330 302	ND	3 732	85
2002	ND	ND	4 601	309 375	ND	3 967	81
2003	ND	ND	4 893	283 015	ND	4 118	70
2004	ND	ND	4 452	259 325	ND	4 242	70
2005	ND	ND	4 183	254 955	ND	4 360	51
2006	ND	ND	3 344	259 704	ND	4 568	45
2007	ND	ND	3 204	256 767	ND	4 745	41
2008	ND	ND	2 996	268 679	ND	4 886	40
2009	ND	ND	13 232	277 921	ND	5 049	40
2010 E/	ND	ND	13 505	280 806	ND	5 203	42



**Población atendida y diagnosticada y unidades de servicio para educación especial**

Cuadro 4.35

3a. parte y última

**Años seleccionados de 1985 a 2010**

Año	Unidades de servicio							
	Centro de atención múltiple	Centros de capacitación	Centros psicopedagógicos	Unidades de grupos intergrados	Centros de intervención temprana	Centros de diagnóstico y canalización d/	Unidades de apoyo a la educación regular	Centros de aptitudes sobresalientes
1985	ND	67	279	543	13	ND	ND	ND
1990	ND	86	485	576	35	40	ND	ND
1995	ND	90	580	334	55	30	376	ND
1996	ND	73	343	264	41	9	815	60
1997	910	71	136	136	28	10	1 382	38
1998	1 031	57	69	54	19	17	1 648	33
1999	1 144	40	40	37	11	ND	1 922	19
2000	1 197	37	27	17	8	ND	2 180	9
2001	1 253	36	27	16	7	ND	2 298	10
2002	1 278	33	18	16	6	ND	2 527	8
2003	1 296	32	15	16	4	ND	2 678	7
2004	1 321	31	14	16	4	ND	2 778	8
2005	1 351	28	10	16	4	ND	2 892	8
2006	1 402	29	9	16	4	ND	3 055	8
2007	1 418	29	9	16	4	ND	3 220	8
2008	1 452	28	8	16	4	ND	3 330	8
2009	1 484	30	8	15	4	ND	3 460	8
2010 E/	1 516	30	8	15	4	ND	3 580	8

a/ A partir de 1997 desaparece el servicio de diagnóstico; esta población se canalizó a las diferentes áreas de atención, fundamentalmente a los Centros de Atención Múltiple.

b/ A partir de 1997, la población con intervención temprana se encuentra distribuida en las demás áreas de atención, de acuerdo al problema detectado.

c/ Incluye a personas con autismo. A partir de 1998, a las personas atendidas sin discapacidad, pero con problemas de conducta, aprendizaje, lenguaje e intervención temprana.

d/ A partir de 1999 dejaron de dar servicio ya que se convierten en centros de atención al público.

Fuente: Para 1985 a 1997: PEF. *Informe de Gobierno* (varios años). Anexo. México, DF.

Para 1998 a 2010: PR. *Informe de Gobierno* (varios años). Anexo. México, DF.

## Gasto nacional en educación según sector

Cuadro 4.36

### Años seleccionados de 1980 a 2010

(Millones de pesos)

Año	Total	Público					Privado	
		Total	Federal			Estatal a/		Municipal E/
			Total	SEP b/	Otras secretarías			
1980	219.1	204.1	166.3	140.0	26.3	34.8	3.0	15.0
1985	1 954.1	1 805.3	1 515.7	1 357.2	158.5	278.3	11.3	148.8
1990	29 722.8	27 321.7	22 333.9	18 369.8	3 964.1	4 888.2	99.6	2 401.0
1995	90 113.2	85 858.4	77 178.2	68 836.9	8 341.3	8 486.6	193.5	4 254.8
1996	148 683.3	122 947.1	100 793.1	93 972.2	6 820.9	21 925.5	228.5	25 736.2
1997	188 156.9	155 889.5	126 894.9	118 444.3	8 450.6	28 724.9	269.7	32 267.3
1998	246 571.0	192 124.1	157 544.9	155 161.6	2 383.3	34 260.6	318.6	54 447.0
1999	290 925.9	227 910.2	187 153.5	184 956.3	2 197.2	40 374.5	382.3	63 015.7
2000	353 052.4	276 435.6	223 384.9	219 380.0	4 004.9	52 592.0	458.7	76 616.8
2001	394 685.8	311 174.7	250 818.5	246 016.9	4 801.6	59 841.2	515.0	83 511.1
2002	439 387.4	344 332.1	276 631.5	271 649.6	4 982.0	67 122.6	578.0	95 055.2
2003	495 110.5	386 715.7	307 406.5	294 875.3	12 531.2	78 576.5	732.7	108 394.8
2004	534 481.0	416 161.1	327 286.8	312 835.0	14 451.8	88 048.0	826.3	118 319.9
2005	595 453.4	464 030.1	363 559.7	345 603.6	17 956.2	99 562.4	908.0	131 423.3
2006	645 722.4	503 724.2	397 697.7	377 245.5	20 452.2	105 028.9	997.6	141 998.1
2007	694 454.6	543 583.7	430 180.2	411 839.8	18 340.4	112 290.7	1 112.9	150 870.8
2008 R/	760 714.0	600 985.9	472 623.0	450 147.9	22 475.0	127 167.9	1 195.0	159 728.2
2009	816 450.9	636 178.3	507 061.5	482 534.9	24 526.6	127 826.2	1 290.7	180 272.6
2010 E/	849 357.4	656 271.2	527 956.7	501 194.3	26 762.5	126 924.8	1 389.6	193 086.2

a/ Información proporcionada por los gobiernos de los estados y es susceptible de modificaciones toda vez que algún estado requiera la incorporación y/o modificación de cifras.

b/ Incluye los ramos 11 y 25 (SEP y Previsiones y aportaciones para los sistemas de educación básica y normal, tecnológica y de adultos, respectivamente), y los fondos de educación del Ramo 33 (Aportaciones Federales para Entidades y Municipios).

Fuente: PR. *Cuarto Informe de Gobierno, 2010. Anexo.* México, DF, 2010.

## Gasto público en educación del sistema escolarizado según nivel educativo

Cuadro 4.37

### Años seleccionados de 1980 a 2010

(Millones de pesos)

Año	Total	Federal					Estatual y municipal
		Total	Básica	Media superior	Superior a/	Otros b/	
1980	204.1	166.3	63.2	15.4	30.2	57.5	37.8
1985	1 805.3	1 515.7	515.0	172.6	228.2	599.9	289.6
1990	27 321.7	22 333.9	9 266.9	2 261.7	3 716.9	7 088.4	4 987.8
1995	85 858.4	77 178.2	40 469.9	9 963.7	13 901.8	13 276.5	8 680.1
1996	122 947.1	100 793.1	54 326.4	12 835.9	17 753.7	15 877.0	22 154.0
1997	155 889.5	126 894.9	71 844.0	14 586.1	20 868.6	19 596.2	28 994.6
1998	192 124.1	157 544.9	101 274.3	16 290.0	29 247.0	10 733.6	34 579.2
1999	227 910.3	187 153.5	119 519.3	18 741.9	33 934.5	14 957.9	40 756.8
2000	276 435.6	223 384.9	144 718.5	21 474.5	40 339.1	16 852.8	53 050.7
2001	311 174.7	250 818.5	160 593.4	25 752.8	47 871.8	16 600.5	60 356.2
2002	344 332.1	276 631.5	177 285.4	26 487.5	53 356.3	19 502.3	67 700.6
2003	386 715.7	307 406.5	198 578.6	28 865.0	58 114.0	21 848.9	79 309.2
2004	416 161.1	327 286.8	209 492.3	31 737.5	63 126.1	22 931.0	88 874.3
2005	464 030.1	363 559.7	226 578.5	39 423.7	71 859.2	25 698.4	100 470.4
2006	503 724.2	397 697.7	253 240.7	37 433.0	73 268.0	33 755.9	106 026.5
2007	543 583.8	430 180.2	266 943.7	44 285.1	85 336.6	33 614.7	113 403.6
2008 R/	600 985.9	472 623.0	295 277.4	49 801.8	96 679.9	30 863.9	128 362.9
2009	636 178.3	507 061.5	299 671.0	52 219.1	108 110.0	47 061.5	129 116.9
2010 E/	656 271.2	527 956.7	318 240.7	58 648.7	111 900.2	39 167.1	128 314.4

a/ Comprende también el gasto de investigación de Instituciones de Educación Superior (IES).

b/ Incluye el gasto destinado a la capacitación para el trabajo, alfabetización, educación primaria y secundaria para adultos, al fomento de la cultura y el deporte, así como los gastos de administración central. Para 1995 incluye 433.7 millones de pesos del Fondo Nacional para el Fomento a las Artesanías que no se suman al total. Para 2009 apoyos al gasto educativo de las entidades federativas (Ramo 11).

Fuente: PR. *Cuarto Informe de Gobierno, 2010. Anexo.* México, DF, 2010.



## 5. Ciencia y tecnología

## 5. Ciencia y tecnología

Las categorías seleccionadas para cubrir este tema son, de manera general, las siguientes: gasto federal en ciencia y tecnología por sector de asignación, objetivo socioeconómico y sector administrativo; presupuesto administrado; formación de recursos humanos; número y costo de las becas; patentes solicitadas y concedidas; y actividades de difusión y divulgación.

La principal fuente de información es el CONACYT y, complementariamente, el *Informe de Gobierno* de la Presidencia de la República. La cobertura temporal predominante de la información abarca los años 1980, 1985, 1990 y la serie continua de 1995 a 2007 o 2008.

### Evolución del número de becas vigentes por el Consejo Nacional de Ciencia y Tecnología Serie anual de 1995 a 2009

(Miles)

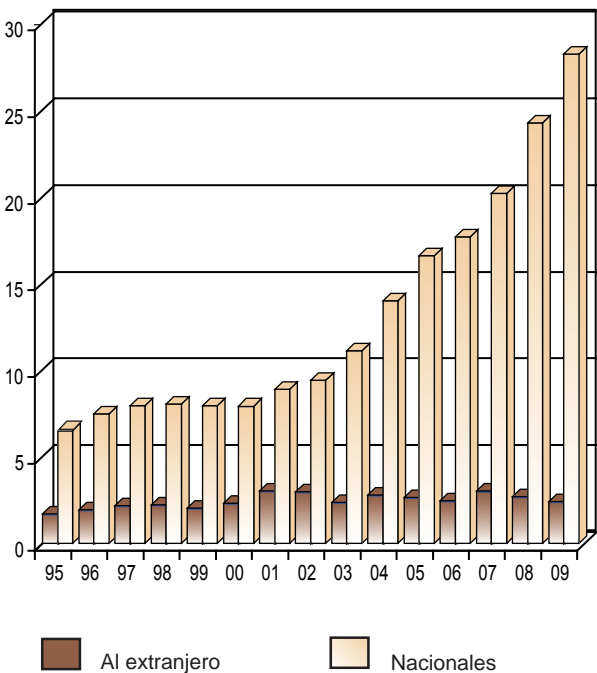

**Gasto federal ejercido en ciencia y tecnología  
según sector de asignación  
Años seleccionados de 1990 a 2009  
(Millones de pesos corrientes)**

Cuadro 5.1

Año	Total	Administración central a/	Centros públicos de enseñanza superior	Empresas públicas
1990	2 035	1 433	589	14
1995	6 484	4 585	1 670	229
1996	8 840	5 961	2 456	422
1997	13 380	8 179	2 835	2 366
1998	17 789	11 542	3 077	3 170
1999	18 788	12 343	3 981	2 464
2000	22 923	13 892	4 629	4 402
2001	23 993	15 837	6 016	2 140
2002	24 364	18 158	5 368	838
2003	29 309	21 549	7 345	414
2004	27 952	20 651	7 138	164
2005	31 339	22 346	8 102	890
2006	33 276	24 715	8 206	354
2007	35 832	27 073	8 310	448
2008	43 829	34 365	8 947	517
2009	45 974	35 745	9 596	632

a/ Incluye entidades de servicio institucional.

Fuente: CONACYT. *Informe General del Estado de la Ciencia y la Tecnología* (varios años). México, DF.

**Gasto federal ejercido en ciencia y tecnología  
según objetivo socioeconómico  
Años seleccionados de 1990 a 2009**  
(Millones de pesos corrientes)

Cuadro 5.2  
1a. parte

Año	Total	Avance general del conocimiento	Exploración y explotación de la tierra	Producción y tecnología agrícola	Producción y tecnología industrial
1990	2 035	1 022	70	248	113
1995	6 484	3 921	421	377	328
1996	8 840	5 253	509	587	439
1997	13 380	6 500	730	706	676
1998	17 789	8 092	593	678	1 203
1999	18 788	9 280	780	937	1 571
2000	22 923	10 689	846	925	2 039
2001	23 993	12 952	892	912	1 655
2002	24 364	13 188	1 238	1 291	1 461
2003	29 309	16 294	1 562	1 255	1 513
2004	27 952	16 292	1 397	1 234	1 966
2005	31 339	17 998	1 486	1 051	2 308
2006	33 276	19 097	1 617	1 279	2 902
2007	35 832	19 845	1 802	1 348	3 369
2008	43 829	23 354	2 032	1 355	4 533
2009	45 974	26 153	2 158	1 589	4 034

Cuadro 5.2  
2a. parte y última

Año	Producción, distribución y uso racional de la energía	Transportes y telecomunicaciones	Protección y mejoramiento de la salud humana	Estructuras y relaciones sociales	Cuidado y control del medio ambiente
1990	410	17	85	46	24
1995	891	61	213	246	27
1996	1 348	119	274	252	60
1997	3 753	78	338	511	87
1998	5 981	73	499	543	129
1999	4 363	93	735	862	165
2000	6 367	104	688	992	272
2001	5 408	105	727	1 181	161
2002	4 732	102	1 021	1 004	326
2003	5 259	108	2 211	748	359
2004	4 468	72	1 423	705	394
2005	5 311	89	1 951	757	388
2006	4 970	119	2 036	826	430
2007	5 309	118	2 621	950	470
2008	6 661	166	4 085	1 161	483
2009	5 997	113	4 217	1 213	500

Fuente: CONACYT. *Informe General del Estado de la Ciencia y la Tecnología* (varios años). México, DF.

**Gasto federal ejercido en ciencia y tecnología  
según sector administrativo**

Cuadro 5.3

1a. parte

**Años seleccionados de 1980 a 2009**

(Millones de pesos corrientes)

Año	Total	Agricultura, ganadería, desarrollo rural, pesca y alimentación	Comunica- ciones y trans- portes	Economía	Educación pública	Salud y seguridad social	Marina
1980	19	5	NS	NS	3	4	NS
1985	167	34	1	2	42	34	NS
1990	2 035	272	17	14	825	85	8
1995	6 484	463	61	137	4 418	213	11
1996	8 840	666	119	160	5 886	274	11
1997	13 380	813	78	199	7 608	338	7
1998	17 789	1 012	73	365	9 570	499	6
1999	18 788	1 335	93	499	11 272	735	64
2000	22 923	1 350	104	599	13 183	688	16
2001	23 993	1 800	105	541	15 001	727	28
2002	24 364	1 845	102	572	7 534	1 021	283
2003	29 309	1 926	108	554	9 778	2 211	319
2004	27 952	1 936	72	629	9 869	1 423	135
2005	31 339	1 731	89	823	11 470	1 951	180
2006	33 276	2 108	119	1 093	11 873	2 036	207
2007	35 832	2 337	118	1 453	12 093	2 621	242
2008	43 829	2 530	166	2 324	12 896	4 085	394
2009	45 974	2 583	113	1 448	13 523	4 217	370

Cuadro 5.3  
2a. parte y última

Año	Medio ambiente y recursos naturales	Procura- duría gene- ral de la república	Energía	Desarrollo social	Progra- mación y presu- puesto a/	CONACYT	Otros
1980	1	0	4	0	2	ND	0
1985	2	0	28	NS	24	ND	0
1990	23	2	449	16	324	ND	1
1995	148	7	1 013	2	ND	ND	10
1996	212	12	1 458	29	ND	ND	12
1997	263	28	3 981	29	ND	ND	35
1998	224	28	5 981	0	ND	ND	33
1999	344	39	4 363	1	ND	ND	43
2000	477	37	6 367	0	ND	ND	101
2001	189	73	5 408	0	ND	ND	121
2002	411	80	4 732	15	ND	7 682	87
2003	472	29	5 259	0	ND	8 562	91
2004	540	22	4 468	0	ND	8 823	34
2005	553	10	5 311	0	ND	9 154	66
2006	558	8	4 970	0	ND	10 282	21
2007	600	8	5 309	ND	ND	10 965	85
2008	588	109	6 661	ND	ND	13 948	129
2009	625	92	5 997	ND	ND	16 920	86

a/ Con la desaparición de la SPP, a partir de 1992, el gasto ejercido por ésta en ciencia y tecnología pasó a formar parte de la SEP.

Fuente: Para 1980 y 1985: CONACYT. *Indicadores de Actividades Científicas y Tecnológicas* (varios años). México, DF.

Para 1990 a 2009: CONACYT. *Informe General del Estado de la Ciencia y la Tecnología* (varios años).

México, DF.



**Presupuesto administrado por el Consejo Nacional de Ciencia y Tecnología según actividad**

Cuadro 5.4

**Años seleccionados de 1990 a 2009**

(Miles de pesos corrientes)

Año	Total	Investigación y desarrollo experimental	Educación y enseñanza científica y técnica	Servicios científicos y tecnológicos
1990	201 692	102 136	67 958	31 598
1995	1 433 390	831 563	468 546	133 281
1996	1 666 866	834 845	698 146	133 875
1997	2 125 813	1 109 417	873 216	143 180
1998	2 611 398	1 344 870	1 078 508	188 021
1999	2 767 855	1 425 445	1 143 125	199 285
2000	2 988 993	1 539 331	1 234 454	215 208
2001	3 422 282	1 882 254	1 266 244	273 782
2002	4 491 410	2 470 276	1 661 822	359 312
2003	5 076 679	2 976 492	1 619 169	481 018
2004	5 029 390	2 654 530	1 899 304	475 556
2005	5 032 800	2 656 300	1 900 600	475 900
2006	5 510 728	2 735 277	2 269 898	505 553
2007	5 780 683	2 643 891	2 633 948	502 844
2008	8 240 731	4 269 118	3 437 291	534 322
2009	12 046 811	7 501 100	3 770 000	775 711

Nota: Clasificación de acuerdo al Manual Frascati de la OCDE.

Fuente: CONACYT. *Informe General del Estado de la Ciencia y la Tecnología* (varios años). México, DF.

**Miembros del Sistema Nacional de Investigadores según área del conocimiento**

Cuadro 5.5

**Serie anual de 1995 a 2009**

Año	Total	Ciencias físico-matemáticas y de la tierra	Biología y química	Medicina y ciencias de la salud	Humanidades y ciencias de la conducta	Ciencias sociales	Biotecnología y ciencias agropecuarias	Ingeniería
1995	5 868	1 281	1 235	586	1 022	627	465	652
1996	5 969	1 329	1 247	606	1 074	663	427	623
1997	6 278	1 436	1 314	650	1 118	673	463	624
1998	6 742	1 571	1 406	703	1 172	675	530	685
1999	7 252	1 621	1 435	721	1 266	738	642	829
2000	7 466	1 569	1 435	765	1 269	810	700	918
2001	8 018	1 612	1 436	846	1 362	920	856	986
2002	9 199	1 770	1 661	926	1 552	1 097	1 011	1 182
2003	9 199	1 770	1 661	926	1 552	1 097	1 011	1 182
2004	10 189	1 878	1 767	1 043	1 700	1 233	1 131	1 437
2005	10 904	1 968	1 776	1 168	1 798	1 369	1 257	1 568
2006	12 096	2 074	1 891	1 343	1 964	1 608	1 441	1 775
2007	13 485	2 277	2 179	1 429	2 169	1 854	1 586	1 991
2008	14 681	2 478	2 443	1 445	2 326	2 187	1 711	2 091
2009 P/	15 565	2 600	2 704	1 440	2 394	2 469	1 720	2 238

Nota: A partir de 2002 se modificó en el reglamento del Sistema Nacional de Investigadores la fecha de inicio de vigencia de los investigadores evaluados, por ello, los investigadores que se evalúan a final de año, inician su vigencia en el siguiente año.

Fuente: CONACYT. *Informe General del Estado de la Ciencia y la Tecnología* (varios años). México, DF.

**Número y costo de las becas vigentes por el Consejo Nacional de Ciencia y Tecnología Serie anual de 1995 a 2009**

Cuadro 5.6

1a. parte

Año	Becas					
	Total	Por destino de estudios		Por nivel de estudios		
		Nacio- nales	Al extran- jero	Doctorado	Maestría	Otros a/
1995	8 200	6 499	1 701	3 478	4 586	136
1996	9 400	7 451	1 949	4 105	5 136	159
1997	10 110	7 929	2 181	4 000	5 959	151
1998	10 266	8 049	2 217	4 516	5 564	186
1999	10 000	7 946	2 054	4 746	5 078	176
2000	10 249	7 918	2 331	5 107	4 896	246
2001	11 934	8 902	3 032	6 642	4 910	382
2002	12 371	9 399	2 972	6 097	5 828	446
2003	13 484	11 098	2 386	6 334	6 902	248
2004	16 816	14 038	2 778	7 272	8 937	607
2005	19 243	16 598	2 645	8 220	10 473	550
2006	20 111	17 660	2 451	9 017	10 593	501
2007	23 210	20 165	3 045	10 507	11 465	1 238
2008	26 918	24 224	2 694	14 733	11 712	473
2009	30 634	28 210	2 424	12 426	17 628	580

Cuadro 5.6  
2a. parte y última

Año	Costo de las becas (Miles de pesos corrientes)		
	Total	Nacio- nales	Al extran- jero
1995	422 672	185 804	236 868
1996	670 549	312 476	358 073
1997	852 303	384 845	467 458
1998	1 014 687	552 479	462 208
1999	1 125 666	725 975	399 691
2000	1 160 936	664 070	496 866
2001	1 313 717	739 027	574 690
2002	1 544 040	901 049	642 991
2003	1 619 169	1 041 660	577 509
2004	1 871 848	1 217 416	654 432
2005	1 993 100	1 297 400	695 700
2006	2 256 585	1 656 806	599 779
2007	2 450 511	1 765 213	685 298
2008	3 251 693	2 497 672	754 021
2009	3 770 260	2 854 563	915 697

a/ Incluye becas de especialización, intercambio y estancias sabáticas.

Fuente: CONACYT. *Informe General del Estado de la Ciencia y la Tecnología* (varios años). México, DF.

**Patentes solicitadas y concedidas en México  
según nacionalidad de los titulares  
Años seleccionados de 1980 a 2009**

Año	Total	México	Alemania	Estados Unidos de América	Francia	Italia	Japón	Reino Unido	Otros
<b>Solicitadas</b>									
1980	4 797	665	389	2 316	261	130	172	186	678
1985	3 865	612	205	2 175	137	91	105	120	420
1990	5 061	661	348	2 824	199	92	114	215	608
1995 a/	5 393	432	513	3 139	267	89	210	69	674
1996	6 751	386	581	3 835	327	108	307	157	1 050
1997	10 531	420	856	6 023	497	179	334	396	1 826
1998	10 893	453	992	6 088	521	151	402	435	1 851
1999	12 110	455	1 155	6 869	624	159	397	412	2 039
2000	13 061	431	1 252	7 250	700	171	466	453	2 338
2001	13 566	534	1 438	7 336	727	168	522	417	2 424
2002	13 062	526	1 289	6 676	776	217	399	394	2 785
2003	12 207	468	1 192	6 436	731	168	475	339	2 398
2004	13 194	565	1 170	6 913	784	228	480	355	2 699
2005	14 436	584	1 233	7 693	871	213	476	410	2 956
2006	15 500	574	1 325	8 159	732	234	551	421	3 504
2007	16 599	641	1 345	8 681	667	282	499	407	4 077
2008	16 581	685	1 405	8 210	694	272	630	449	4 236
2009	14 281	822	1 232	6 714	661	234	632	399	3 587
<b>Concedidas</b>									
1980	1 996	165	176	1 140	94	52	55	48	266
1985	1 172	100	85	646	66	26	52	37	160
1990	1 619	132	111	957	69	33	72	49	196
1995	3 538	148	205	2 198	162	ND	123	136	566
1996	3 186	116	214	2 084	108	ND	101	70	493
1997 a/	3 944	112	227	2 873	120	ND	98	90	424
1998	3 219	141	215	2 060	117	ND	102	114	470
1999	3 899	120	351	2 324	209	ND	134	124	637
2000	5 519	118	525	3 158	333	ND	243	167	975
2001	5 479	118	480	3 237	298	ND	218	167	961
2002	6 611	139	736	3 706	335	ND	256	197	1 242
2003	6 008	121	610	3 368	337	ND	197	156	1 219
2004	6 838	162	726	3 552	522	ND	234	181	1 461
2005	8 098	131	806	4 338	558	ND	284	234	1 747
2006	9 632	132	877	5 180	711	ND	378	265	2 089
2007	9 957	199	885	5 094	745	ND	418	272	2 344
2008	10 440	197	899	5 483	682	ND	407	252	2 520
2009	9 629	213	786	4 831	592	ND	399	266	2 542

Nota: Una patente se concede, usualmente, años después de su solicitud, por lo tanto no existe una relación entre las patentes solicitadas y concedidas en un mismo año. El número de las concedidas es significativamente menor que el de las solicitadas debido a la gran cantidad de trámites abandonados, así como de veredictos pendientes.

a/ A partir de este año incluye patentes vía Tratado de Cooperación en Materia de Patentes.

Fuente: Para 1980, 1985 y 1990: CONACYT. *Informe General del Estado de la Ciencia y la Tecnología* (varios años). México, DF.

Para 1995 a 2009: IMPI. *Instituto Mexicano de la Propiedad Industrial en Cifras, 2010. Cifras 1993-Enero/junio de 2010*. En: [www.impi.gob.mx](http://www.impi.gob.mx) (26 de agosto de 2010).

**Patentes solicitadas y concedidas en México**  
**Años seleccionados de 1980 a 2009**

Cuadro 5.8

Año	Solicitadas a/			Concedidas b/		
	Total	Nacio- nales	Extran- jeras	Total	Nacio- nales	Extran- jeras
1980	4 797	665	4 132	1 996	165	1 831
1985	3 865	612	3 253	1 172	100	1 072
1990	5 061	661	4 400	1 619	132	1 487
1995	5 393	432	4 961	3 538	148	3 390
1996	6 751	386	6 365	3 186	116	3 070
1997	10 531	420	10 111	3 944	112	3 832
1998	10 893	453	10 440	3 219	141	3 078
1999	12 110	455	11 655	3 899	120	3 779
2000	13 061	431	12 630	5 519	118	5 401
2001	13 566	534	13 032	5 479	118	5 361
2002	13 062	526	12 536	6 611	139	6 472
2003	12 207	468	11 739	6 008	121	5 887
2004	13 194	565	12 629	6 838	162	6 676
2005	14 436	584	13 852	8 098	131	7 967
2006	15 500	574	14 926	9 632	132	9 500
2007	16 599	641	15 958	9 957	199	9 758
2008	16 581	685	15 896	10 440	197	10 243
2009	14 281	822	13 459	9 629	213	9 416

a/ A partir de 1995, incluye patentes vía Tratado de Cooperación en Materia de Patentes.

b/ A partir de 1997, incluye patentes vía Tratado de Cooperación en Materia de Patentes.

Fuente: Para 1980, 1985 y 1990: CONACYT. *Informe General del Estado de la Ciencia y la Tecnología* (varios años). México, DF.

Para 1995 a 2009: IMPI. *Instituto Mexicano de la Propiedad Industrial en Cifras, 2010. Cifras 1993-Enero/junio de 2010*. En: [www.impi.gob.mx](http://www.impi.gob.mx) (26 de agosto de 2010).

**Proyectos de investigación y cooperación apoyados conjuntamente con otros países**

Cuadro 5.9

1a. parte

**Años seleccionados de 1990 a 2010**

Año	Total	Bilaterales						
		Total	Alemania	Argentina	Brasil	Comunidad de estados independientes	Cuba	España
1990	300	300	8	8	6	9	118	19
1995	403	341	6	7	2	1	108	17
1996	435	373	17	3	0	0	94	14
1997	327	269	12	8	1	1	31	21
1998	363	286	15	2	3	2	47	19
1999	323	269	28	1	0	1	16	27
2000	400	323	39	9	5	0	31	26
2001	462	391	61	15	5	3	24	28
2002	610	498	89	4	8	0	53	24
2003	588	418	59	7	6	1	17	13
2004	385	369	28	4	2	1	56	25
2005	197	194	17	17	4	1	18	18
2006	227	226	28	19	0	3	1	25
2007	207	207	18	1	1	0	0	26
2008	159	159	14	17	4	0	0	0
2009	255	255	26	16	4	0	20	12
2010 E/	253	253	39	12	8	0	40	9

Cuadro 5.9

2a. parte y última

Año	Bilaterales							Multilaterales
	Estados Unidos de América	Francia	Italia	Japón	Reino Unido	Otros		
1990	39	30	9	7	16	31	ND	
1995	43	70	13	7	12	55	62	
1996	61	73	13	7	13	78	62	
1997	46	76	14	3	12	44	58	
1998	38	92	10	5	13	40	77	
1999	26	95	17	7	7	44	54	
2000	29	105	14	8	6	51	77	
2001	34	133	12	6	7	63	71	
2002	51	188	22	7	3	49	112	
2003	45	185	41	7	1	36	170	
2004	33	139	52	9	0	20	16	
2005	7	72	21	0	0	19	3	
2006	18	85	41	6	0	0	1	
2007	13	71	35	0	0	42	0	
2008	9	50	14	2	0	49	0	
2009	11	71	19	5	0	71	0	
2010 E/	10	70	8	0	0	57	0	

Nota: Se refiere a los proyectos de investigación científica y de desarrollo tecnológico que se realizan en México mediante convenios internacionales de cooperación.

Fuente: Para 1990: PEF. *Sexto Informe de Gobierno, 2000*. Anexo. México, DF, 2000.

Para 1995 a 2010: PR. *Informe de Gobierno* (varios años). Anexo. México, DF.