

INSTITUTO NACIONAL DE ESTADÍSTICA Y GEOGRAFÍA

**SCNM**

# Sistema de Cuentas Nacionales de México

**Cuentas por sectores institucionales  
2003-2008**

**Año base 2003**

**Tomo I**

Primera  
Versión



INSTITUTO NACIONAL  
DE ESTADÍSTICA Y GEOGRAFÍA

DR © 2010, **Instituto Nacional de Estadística y Geografía**  
Edificio Sede  
Av. Héroe de Nacozari Sur Núm. 2301  
Frac. Jardines del Parque, CP 20276  
Aguascalientes, Ags.

[www.inegi.org.mx](http://www.inegi.org.mx)  
[atencion.usuarios@inegi.org.mx](mailto:atencion.usuarios@inegi.org.mx)

**Sistema de Cuentas Nacionales de México**  
**Cuentas por sectores institucionales 2003-2008**  
**Año base 2003**  
**Tomo I**

## Presentación

---

Cumpliendo con su responsabilidad de elaborar y divulgar el Sistema de Cuentas Nacionales de México (SCNM), el **Instituto Nacional de Estadística y Geografía (INEGI)** pone nuevamente a disposición del público usuario la actualización de las “Cuentas por Sectores Institucionales” para el periodo 2003-2008.

Estos cálculos han sido preparados de acuerdo con las recomendaciones internacionales propuestas en el SCN 1993 por la Organización de las Naciones Unidas, la Organización para la Cooperación y el Desarrollo Económico, el Banco Mundial, el Fondo Monetario Internacional y la Comisión de Comunidades Europeas. Recientemente se aprobó una revisión de este manual de métodos, elaborada por los mismos organismos internacionales, esta versión ya es conocida como el SCN 2008 y su contenido es una revisión exhaustiva de la versión 1993 y una ampliación conceptual y metodológica. En esta investigación de las Cuentas por Sectores Institucionales ya se han incorporado algunas recomendaciones propuestas por el SCN 2008, con la finalidad de proporcionar un elemento de vigencia y continuidad en la generación de estadísticas económicas, acorde con las recomendaciones más actualizadas.

En lo que se refiere a los trabajos del marco central por actividad económica, se destaca la elaboración de los Cuadros de Oferta y Utilización (COU) que dieron origen al Cambio del Año Base del SCNM y a la Matriz Simétrica de Insumo Producto para el año 2003; los datos del COU se insertaron en un cuadro rectangular que tiene 751 columnas donde están representadas las clases de actividad para las que se contó con información básica y 869 filas de productos. El número total de productos elaborados por el país ascendió a 25 000, los cuales fueron agrupados por clases SCIAN utilizando por primera vez en México el Clasificador Central de Productos (CCP 1.1.).

Referente al SCIAN (Sistema de Clasificación Industrial de América del Norte, versión 2002), su incorporación al SCNM también constituye una importante innovación, sustituyendo al anterior codificador del SCNM. Este cambio se origina en el marco del Tratado de Libre Comercio para América del Norte, en el cual se acordó utilizar un clasificador único de unidades económicas en su carácter de productoras de bienes y servicios.

Los datos de las Cuentas de Bienes y Servicios se difunden a nivel de tres dígitos SCIAN, es decir que se agrupan en 78 subsectores y para la industria manufacturera se presenta a nivel de rama de actividad económica, aunque las cuentas de produc-

ción que le dan el sustento básico a aquéllas, se prepararon a nivel de clases de actividad.

La visión de la actividad económica originada por sectores institucionales que se ofrece al público, posibilita perspectivas de análisis mucho más amplias, que rebasan la esfera de la economía real y abordan el estudio de transacciones distributivas del ingreso, las relacionadas con la acumulación y el financiamiento, que se dan entre las unidades residentes y de éstas con el Resto del mundo. Así, en este esquema contable puede observarse cómo la producción se clasifica como de mercado, no de mercado y para uso final, dependiendo de la naturaleza de las unidades económicas que la generan. De ahí se sigue al análisis del Valor Agregado Bruto, a partir del cual se distribuyen ingresos entre los sectores institucionales, como las remuneraciones de asalariados que son ingresos de los Hogares, o los impuestos a la producción o al ingreso que son recursos del Gobierno General.

Una característica del esquema contable planteado, es que está conformado por una sucesión de cuentas que contiene registros de categorías económicas y un saldo contable, que por lo demás, son agregados macroeconómicos de enorme utilidad analítica como el Valor Agregado Bruto, el Excedente de Operación, el Ingreso Disponible o el Préstamo o Endeudamiento neto. Entre las categorías económicas están las de la cuenta de asignación del ingreso primario como intereses, dividendos, retiro renta de las cuasisociedades y rentas de la tierra, previamente saldadas de los pagos que cada sector efectúa por los mismos conceptos a los restantes sectores institucionales.

Pero las distribuciones secundarias del ingreso continúan desarrollándose, para incorporar importantes pagos de impuestos al ingreso y la riqueza, así como contribuciones y prestaciones sociales que los sectores abonan al Gobierno General y a otros sectores, dependiendo de la modalidad bajo la cual se contribuya o se reciban las prestaciones, cerrándose este esquema distributivo con transferencias corrientes que se generan básicamente en el propio Gobierno y se destinan principalmente a los Hogares y las Instituciones sin fines de lucro que sirven a éstos.

Las identidades macroeconómicas fundamentales cobran especial relevancia con investigaciones como la presente; así los intercambios secundarios del ingreso arrojan una medida macroeconómica de suma importancia, el Ingreso disponible *neto*, con el cual los Hogares, las Instituciones sin fines de lucro que sirven a los hogares y el Gobierno General, que son los tres sectores consumidores finales de todo el proceso productivo, pueden acceder a la compra de tales bienes de consumo. El saldo de esta cuenta es el Ahorro neto. Se puntualiza aquí que el consumo de capital fijo que antes se dedujo, es también un verdadero ahorro de cada sector institucional y por lo tanto, un

elemento de financiación de la acumulación que se debe adicionar al anterior para obtener la medida del Ahorro bruto.

Aquí comienza otra etapa tanto o más interesante que la anterior, en la que se explica la forma en que cada sector institucional se apropia de algunas transferencias de capital para adicionarlas a su ahorro neto y tener el primer elemento de variación del valor neto o patrimonio y con ello adquirir bienes de capital. En este proceso hay sectores que suelen habitualmente endeudarse, como es el caso de las Sociedades no financieras que deben acrecentar permanentemente su planta productiva para generar una mayor oferta y con ello aumentar las opciones de trabajo. Otros sectores son prestamistas que cubren a aquéllos utilizando su propio superávit, como el de Hogares, en tanto que el de Sociedades financieras genera pasivos para poder asistirse económicamente.

En este punto se debe destacar el importante rol de proveedor de fondos que desempeña el sector denominado Resto del Mundo para la economía nacional. El nivel anual de ahorro de este sector se ubica en su intersección con la fila del Préstamo Neto.

En esta investigación, la última cuenta del esquema es la Financiera, donde se explicita el tipo de pasivos en que incurre cada sector para poder adquirir activos financieros y no financieros. El desarrollo de la economía trae consigo una transformación de sus estructuras y el sistema financiero no puede sustraerse a ese fenómeno. En los últimos años se han producido numerosos y muy profundos cambios en las modalidades que presentan los instrumentos de financiamiento y en las formas de organización de los intermediarios financieros, que se produjeron simultáneamente con todas las transformaciones suscitadas en la estructura productiva misma.

El mismo dinero ha perdido importancia relativa frente a los demás activos financieros de la economía y algo similar ocurrió con los bancos comerciales, produciéndose un aumento en el volumen de operaciones de los intermediarios no depositarios como las sociedades financieras de objeto limitado, las operaciones de los fondos y fideicomisos financieros y las casas de bolsa, por lo que los bancos comerciales han debido ampliar la cobertura de sus servicios a fin de poder competir con las entidades que surgieron al estímulo de las nuevas modalidades de financiamiento.

Los cuadros estadísticos que aquí se dan a conocer permiten tener una visión de conjunto de las tres ópticas del Producto Interno Bruto: bajo el enfoque de la producción (oferta), del gasto (demanda) y del ingreso (pago a los factores de la producción), donde se ofrecen datos con diferentes niveles de agregación que permitirán abordar mejor el análisis de los procesos económicos que tienen lugar entre los residentes del país y también entre éstos y el resto del mundo.

Este importante trabajo ha despertado un enorme interés, dado el vastísimo material conceptual y estadístico que con él se aporta, que podrá ser acrecentado aún más con el devenir de los años, ya que se podrán realizar nuevas investigaciones y establecer una mejor sistematización para las existentes, lo cual redundará también favorablemente en las labores encaminadas a perfeccionar y ampliar el campo de las estadísticas macroeconómicas.

En la sección seis se incluye una relación de tratamientos específicos en donde se ha hecho un recuento de algunos aspectos que pueden resultar de interés para el usuario y un compendio de los principales cambios respecto a este mismo producto en la base 1993. En esta misma sección se ha hecho un recuento de las recomendaciones del SCN 2008 que ya se han incluido, con la finalidad de que los usuarios cuenten con mejores elementos para la consulta y comprensión de la información que se ofrece.

De esta manera el **INEGI**, organismo responsable de la contabilidad nacional desde el 22 de abril de 1981, prosigue cumpliendo con la función de ampliar, perfeccionar y mantener actualizado el Sistema de Cuentas Nacionales de México, colocando al alcance de la sociedad toda la información que resulte imprescindible para el mejor conocimiento de la realidad nacional y consecuentemente, para la toma de decisiones. Recientemente el **Instituto**, de conformidad con la normatividad aplicable ha sido transformado en un organismo autónomo responsable para establecer las bases de organización y funcionamiento del Sistema Nacional de Información Estadística y Geográfica, de acuerdo con los principios de accesibilidad a la información, transparencia, objetividad e independencia, lo que sin duda refuerza su papel en la generación de estadísticas que progresivamente serán mejoradas y ampliadas.

Conviene recordar que el Sistema de Cuentas Nacionales de México (SCNM) está articulado en cuentas anuales, trimestrales y mensuales, así como por un conjunto de cuentas satélite sobre temas o sectores que son prioritarios para el país, elementos que dan origen a un conjunto de publicaciones. Por lo que se refiere a los cálculos anuales, destacan las “Cuentas de Bienes y Servicios”, el “Producto Interno Bruto por Entidad Federativa” y estas “Cuentas por Sectores Institucionales”, todos con base en el año 2003. En cuanto a las diversas cuentas satélite al SCNM que se elaboran, se encuentran los Indicadores Macroeconómicos del Sector Público, los Gobiernos Estatales y Gobiernos Locales: Cuentas Corrientes y de Acumulación y Cuentas de Producción por Finalidad, las Cuentas Económicas y Ecológicas de México y la Cuenta del Turismo.

Para el seguimiento oportuno de la coyuntura económica en México, el SCNM proporciona cifras del Producto Interno Bruto Trimestral y de la Oferta y Utilización Trimestral, tanto a precios

corrientes como a precios de 2003. También se proporcionan cifras mensuales sobre el Indicador de la Actividad Industrial, el Indicador Global de la Actividad Económica, la Formación Bruta de Capital Fijo, la Producción manufacturera con 32 Entidades Federativas y la Producción y Distribución de Electricidad por Entidad Federativa, medidos a precios de 2003.

De esta manera el Instituto cumple con su función de ampliar mejorar y actualizar constantemente las estadísticas del SCNM, poniendo a disposición de los usuarios la información necesaria para el análisis correspondiente, la toma de decisiones y la formulación de la política económica.





# Índice

---

## Tomo I

<b>1. Consideraciones generales</b>	1
1.1 Orígenes del Sistema de Cuentas Nacionales	1
1.2 Estructura general del Sistema	3
1.3 Clasificación de los sectores institucionales	4
1.4 Categorización de las transacciones	7
1.5 Asientos contables	8
1.6 Sucesión de cuentas y saldos contables	9
<b>2. Aplicación del SCN 1993 en México</b>	13
2.1 Sistema de Cuentas Nacionales de México	13
2.2 Cuentas por Sectores Institucionales	14
2.3 Periodo investigado	16
2.4 Estructura contable de las Cuentas por Sectores Institucionales	16
2.5 Resultados que se presentan	19
<b>3. Delimitación y cobertura por sector institucional</b>	21
3.1 Sociedades no financieras	21
3.1.1 Sociedades no financieras públicas	21
3.1.2 Sociedades no financieras privadas	22
3.2 Sociedades financieras	23
3.2.1 Banco central	24
3.2.2 Sociedades depositarias, excepto Banco central	24
3.2.3 Fondos del mercado de dinero	24
3.2.4 Fondos de inversión fuera del mercado de dinero	25
3.2.5 Otros intermediarios financieros, excepto sociedades de seguros y fondos de pensión	25
3.2.6 Auxiliares financieros	25
3.2.7 Instituciones financieras cautivas y prestamistas de dinero	25
3.2.8 Sociedades de seguros	25

3.2.9 Fondos de pensión	25
3.3 Gobierno general	26
3.3.1 Gobierno central	27
3.3.2 Gobierno estatal	28
3.3.3 Gobierno local	28
3.3.4 Fondos de seguridad social	28
3.4 Hogares	29
3.5 Instituciones sin fines de lucro que sirven a los hogares (ISFLSH)	30
3.5.1 Instituciones de Asistencia Privada	31
3.5.2 Asociación Civil	31
3.6 Resto del mundo	32
<b>4. Fuentes de información por sector institucional</b>	<b>33</b>
4.1 Sociedades no financieras	33
4.1.1 Sociedades no financieras públicas	33
4.1.2 Sociedades no financieras privadas	33
4.2 Sociedades financieras	33
4.3 Gobierno general	34
4.4 Hogares	35
4.4.1 Censos Económicos 2004	35
4.4.2 Encuesta Nacional de Ingresos y Gastos de los Hogares	35
4.4.3 Encuesta Nacional de Ocupación y Empleo	35
4.4.4 Sistema de Cuentas Nacionales de México	35
4.5 Instituciones sin fines de lucro que sirven a los hogares (ISFLSH)	36
4.5.1 Censos Económicos 2004	36
4.5.2 Informes anuales de partidos y agrupaciones políticas	36
4.6 Resto del mundo	36
<b>5. Metodología general de cálculo</b>	<b>39</b>
5.1 Cuentas corrientes	39
5.1.1 Cuenta de producción (I)	39
5.1.2 Cuenta de generación del ingreso (II.1.1)	40
5.1.3 Cuenta de asignación del ingreso primario (II.1.2)	41
5.1.4 Cuenta de distribución secundaria del ingreso (II.2)	43
5.1.5 Cuenta de redistribución del ingreso en especie (II.3)	45

5.1.6 Cuenta de utilización del ingreso (II.4)	45
5.2 Cuentas de acumulación	46
5.2.1 Cuenta de capital (III.1)	46
5.2.2 Cuenta financiera (III.2)	47
<b>6. Tratamientos específicos</b>	<b>55</b>
6.1 Cambios respecto a las series base 1993	55
6.2 Consumo de capital fijo (P.51c)	56
6.3 Servicios de intermediación financiera medidos indirectamente (SIFMI)	56
6.4 Producción no de mercado del Banco Central	57
6.5 Registro de PIDIREGAS	57
6.6 Pérdidas catastróficas en seguros	58
6.7 Sistemas de seguro social	59
6.8 Subsidios a la gasolina / Tratamiento especial del Impuesto Especial sobre producción y Servicios (IEPS)	59
<b>7. Apéndice estadístico</b>	<b>61</b>
Cuenta de Producción y Generación del ingreso por Sectores Institucionales	62
Formación de Capital por Sectores Institucionales	68
Ahorro bruto y Formación de capital por Sectores Institucionales	74
Cálculo de la Presión fiscal	76

## **Tomo II**

### **Cuentas por Sectores Institucionales (2003-2008)**

En Miles de pesos	77
Relación porcentual de cada variable entre el Producto Interno Bruto	83
Cuenta 0. Bienes y Servicios (En Miles de pesos)	89
S.2 Resto del mundo (En Miles de pesos)	90
S.1 Economía total (En Miles de pesos)	91
S.15 Instituciones sin fines de lucro que sirven a los hogares (En Miles de pesos)	92
S.14 Hogares (En Miles de pesos)	93
S.13 Gobierno general (En Miles de pesos)	94
S.12 Sociedades financieras (En Miles de pesos)	95
S.11 Sociedades no financieras (En Miles de pesos)	96

Transacciones no sectorizadas, Impuestos y SIFMI (En Miles de pesos)	97
S.11 Sociedades no financieras, por subsectores (En Miles de pesos)	98
S.12 Sociedades financieras, por subsectores (En Miles de pesos)	104
S.13 Gobierno general, por subsectores (En Miles de pesos)	110
Flujos de fondos detallados (En Miles de pesos)	116

# 1. Consideraciones generales

---

En este Capítulo se explican brevemente los orígenes y la evolución que durante el siglo XX tuvo el Sistema de Cuentas Nacionales utilizado en la mayoría de los países; enseguida se comenta la estructura general del sistema de Cuentas por Sectores Institucionales, con sus unidades, subsectores y sectores, así como las sucesiones de cuentas, categorías económicas y saldos contables. Los procesos económicos de producción, distribución del ingreso, acumulación y financiamiento son puestos de manifiesto mediante la descripción de esta estructura contable.

## 1.1 ORÍGENES DEL SISTEMA DE CUENTAS NACIONALES

La contabilidad es una técnica de uso universal que se constituyó y fue evolucionando con el paso del tiempo, en la medida en que se iba desarrollando la propia economía mundial, primordialmente para conseguir una mayor precisión y poder informar más fehacientemente a un público que iba en constante crecimiento.

El actual Sistema de Cuentas Nacionales es una parte de la economía descriptiva, que se apoya en la contabilidad empresarial, técnica muy antigua pues ya por el Medioevo los mercaderes apuntaban en dos columnas (el debe y el haber) las deudas y los créditos y de tanto en tanto, efectuaban una suma o inventario general de lo que les debían y lo que adeudaban, así como de todos sus bienes físicos.

En aquella época tiende a desarrollarse la actividad comercial, lo que provoca que las unidades familiares decidan separar la información de sus transacciones comerciales, de las que estaban más estrechamente vinculadas con el patrimonio familiar.

Luego fue necesario determinar las ganancias obtenidas para hacer partícipes a todos los integrantes del negocio, con lo que se da origen al concepto de “resultado” hasta que la contabilidad alcanza un rigor matemático y se establece la técnica de la partida doble, donde cada transacción tiene una contrapartida en otra cuenta de “pérdidas y ganancias”, para registrar los aumentos o disminuciones en el valor neto o patrimonio.

Con el advenimiento de las sociedades anónimas se hizo común la realización periódica de “estados financieros” tales como “pérdidas y ganancias” y

“balances generales” que se publican al fin del ejercicio contable, toda vez que los accionistas de la sociedad tienen derecho de conocer la evolución y el estado del negocio.

Los principios generales contables en su forma actual son universalmente aceptados por las empresas, pero no siempre se aplican definiciones uniformes.

Mientras tanto, los estados financieros de las sociedades pasaron a ser un instrumento de vital importancia para conseguir créditos bancarios y mejoras en las cotizaciones bursátiles, convirtiéndose en el mejor medio publicitario del mundo de los negocios globalizados de finales del siglo XX.

El nacimiento de un Sistema de Cuentas Nacionales para los países tuvo lugar alrededor de los años treinta del siglo XX, cuando la economía mundial se vio sumida en un periodo de extrema depresión económica y desocupación generalizada. Fue entonces cuando se puso de manifiesto lo endeble y escaso de la información estadística existente en aquella época, lo que no permitió comprender los motivos que desencadenaron tales acontecimientos para intentar combatirlos. John Maynard Keynes en Inglaterra sienta entonces las bases conceptuales en la “Teoría General de la Ocupación, el Interés y el Dinero”, en donde explica que las causas de tal desorden estaban en los desequilibrios entre la oferta y la demanda, que sólo pueden combatirse con pleno empleo a través de incentivar la demanda agregada.

En algunos países europeos se percataron de que los estados financieros publicados por determinados agentes económicos podían servirles como fuente confiable de datos para lograr información para toda una Nación.

Los primeros esquemas de contabilidad que se idearon, coincidieron en clasificar a las entidades que intervienen en una economía en: empresas, familias y gobierno, adicionándole una cuenta especial para registrar las transacciones con el exterior; además, todos tenían el propósito general de obtener estimaciones estadísticas para determinados conceptos económicos.

Es particularmente interesante comentar las ideas de Richard Stone, director del Instituto de Economía

Aplicada en la Universidad de Cambridge, quien participó en la preparación del primer esquema contable que sirvió de base para las recomendaciones formuladas en 1947 y 1953 por los organismos técnicos de las Naciones Unidas en materia de contabilidad nacional.

Stone consideraba que *“un sistema de contabilidad social es un medio práctico para describir lo que acontece en una economía, en la medida en que ello puede ser expresado en términos de transacciones, en un conjunto de cuentas establecidas de acuerdo con el principio de la partida doble”*.

Nítidamente se destaca el método de registrar dos veces cada transacción, lo que coincide con la modalidad de la contabilidad privada, semejanza que incidió para trasladar a la contabilidad nacional sus conceptos y términos operacionales: cargo, abono, partida, débito, crédito. El sistema de Stone comprendía también cuatro entidades básicas: Familias, Empresas, Gobierno y Resto del Mundo.

Pero en su discusión teórica consideraba a otras clases de entidades, como por ejemplo la de los rentistas. A cada entidad le otorgaba tres cuentas para registrar sus actividades de producción, consumo y formación de capital, pues Stone partía de la hipótesis de que cada una de ellas realiza tres actividades económicas: produce, consume y ahorra.

Aunque sea brevemente, no pueden dejar de citarse los trabajos realizados por Wassily Leontief con su análisis matricial de transacciones de insumo-producto, que se constituyó en un instrumento valiosísimo para evaluar y ampliar la estadística de un país, pudiéndose integrar todo un sistema nacional de estadísticas económicas con base en la concreción de este modelo matricial, toda vez que su elaboración implica sucesivas comprobaciones de la información utilizada. Este sistema, ampliamente difundido en América Latina desde los años cincuenta, posibilita tener una visión comprensiva del proceso de producción y permite el análisis de los resultados y la programación económica.

A partir del fin de la Segunda Guerra Mundial muchos países comenzaron a utilizar de inmediato el Sistema de Cuentas Nacionales recomendado en 1953 por las Naciones Unidas, con las diferencias formales o con el nivel de agregación de partidas y cuentas derivado de la propia escasez de información estadística.

En los años sesenta la discusión sobre el tema se centró en la elaboración de esquemas integrales que comprendieran a todo el proceso económico en sus aspectos reales y financieros, la producción y utiliza-

ción de bienes, los ingresos y su distribución, así como la acumulación y el financiamiento de ésta. De esos esquemas, que registrarían todas las variables macroeconómicas, se derivarían subesquemas particulares como el de Leontief para las transacciones reales, el de Stone para las Cuentas Nacionales y también el de las corrientes financieras, que comienza a operar en la década de los sesenta.

Resultado de estas discusiones fue la Revisión 3 del Sistema de Cuentas Nacionales de las Naciones Unidas, publicada en 1968, que fue concebida por un reducido grupo de expertos europeos y estadounidenses, con la presidencia de Richard Stone.

De hecho, mientras que en esos países ya se había desarrollado la práctica de tal sistema contable, con estadística básica proveniente de empresas merced a su alto grado de evolución, en los países en vías de desarrollo, que no poseían esa misma base estadística, se privilegiaban los esquemas de insumo-producto, que proporcionan datos para la planeación del desarrollo económico, dado que la importancia relativa de sus economías de subsistencia les centraba su interés en el método de la producción y los insumos. Por otra parte, los problemas de inflación crónica que aquejaron durante décadas a todos estos países, les señalaba la conveniencia de desarrollar estimaciones a precios constantes.

En la práctica, la mayoría de estos países nunca implantaron el Sistema de 1968 en su totalidad, en tanto que subsistían profundas discrepancias de definición y cobertura entre dicho sistema propiciado por las Naciones Unidas y el de Balanza de Pagos recomendado por el Fondo Monetario Internacional.

En la década de los ochenta ya se avanzaba en la integración de la Comunidad Económica Europea, lo que conllevó a revisar los planes generales contables existentes y normalizar los estados financieros de las sociedades en Europa, para hacer posible la creación de bancos de datos más elaborados y facilitar su explotación electrónica, al darle un sentido económico universal a la expresión contable.

En la segunda mitad de esa misma década comienza una nueva etapa de revisión al Sistema de Cuentas de las Naciones Unidas, que se prolongó por ocho años; en ella intervinieron expertos del Fondo Monetario Internacional, el Banco Mundial, la Organización para la Cooperación y el Desarrollo Económico y la Comisión de Comunidades Europeas. Finalmente, la revisión fue aceptada y publicada en 1993 en la ciudad de Nueva York, previa aprobación de la Comisión de Estadística de la Organización de las Naciones Unidas, el documento es conocido como SCN 1993. Con estos trabajos se ha ido consolidando

la contabilidad nacional, como herramienta fundamental de la economía descriptiva, concretándose un sistema integrado de aplicación generalizada.

En el año 2003 se inició la quinta revisión del manual de métodos de Contabilidad Nacional, en estos trabajos intervinieron los mismos organismos internacionales involucrados en el SCN 1993. En todo el trabajo de revisión se le denominó SCN 1993 Rev. 1, sin embargo, para su revisión y aprobación final los países opinaron y alcanzaron el acuerdo de llamarle SCN 2008. El contenido se dividió en dos partes, la primera parte fue presentada en la reunión anual de la Comisión de Estadística de Naciones Unidas de 2008 y la segunda en la reunión de dicha Comisión del año 2009.

## 1.2 ESTRUCTURA GENERAL DEL SISTEMA

La Contabilidad Nacional es un sistema de información constituido por un conjunto coherente y detallado de cuadros estadísticos, donde se registran y clasifican los hechos económicos que tienen lugar en las distintas unidades, subsectores y sectores institucionales del país. Los procesos económicos se ponen de manifiesto mediante una diversidad de transacciones, agrupadas de una manera perfectamente estructurada en sucesiones de cuentas, conformadas a su vez por categorías económicas y saldos contables. Dichos procesos tienen que ver con la producción, distribución del ingreso, acumulación y financiamiento, y son mostrados en interrelaciones de las diversas unidades económicas.

El uso de la técnica contable parte de la utilización de una terminología precisa con la que se procede a registrar y clasificar a un número limitado de transacciones dentro de un marco general que resulte inteligible también para el que no esté familiarizado con el tema, presentándose al circuito económico convenientemente adaptado a las necesidades de información y a las exigencias del control de gestión. El principio con el que se asientan las transacciones es el denominado de “la partida doble”, que consiste en que a todo cargo le corresponde un abono.

Otros puntos de vital importancia son: que la valoración de las cuentas se realice en unidades monetarias que sean comparables; que se garantice su publicación periódica y que la información contenida en las cuentas y su agrupamiento se realice en cuadros de uso universal. En el presente trabajo esta coherencia y continuidad son premisas que le dan viabilidad a las Cuentas por Sectores Institucionales (CSI), que es una área de las Cuentas Nacionales que se constituye como la columna vertebral de los cálculos anuales, por considerar a las corrientes del circuito económico como parte de su

objeto de estudio y por tanto, tener una visión integral de los fenómenos económicos.

Si todas las unidades institucionales de la economía nacional -empresas, hogares y el gobierno general- registrarán sistemáticamente las transacciones económicas en las que intervienen, aplicando determinados principios, podría imaginarse la preparación de un registro contable para la economía en su conjunto, donde se adicionarán todas las contabilidades de cada una de dichas unidades. Luego, con un proceso de clasificación y agregaciones especiales se confeccionarían totales nacionales de sus cuentas de resultados y las patrimoniales, del mismo modo en que las elaboran las sociedades con alguna clase de personalidad jurídica.

Conceptualmente, la contabilidad económica comprende tres elementos fundamentales: las unidades o sujetos de la actividad económica, las transacciones u operaciones que ellos realizan y el objeto económico de esas operaciones.

Las transacciones económicas son las operaciones mediante las que los objetos económicos se desplazan de una unidad a otra, o se originan en una misma unidad. En la contabilidad económica el concepto de transacción suele ser muy amplio, pues incluye conceptos como las compras y ventas de bienes y servicios, los pagos y cobros de salarios e impuestos que se efectúan entre las distintas unidades económicas que implican cambios en el volumen o valor de los activos y pasivos.

El insumo básico a partir del cual se construyen las categorías económicas que conforman un sistema de cuentas son las transacciones, que son acciones realizadas por mutuo acuerdo entre dos unidades institucionales. Así, se tienen operaciones de bienes y servicios que describen el origen (producción interior o importaciones) y el destino (consumo intermedio, consumo final, formación de capital o exportaciones) de los bienes o servicios; operaciones de distribución que consisten en transacciones mediante las cuales el valor agregado generado en el proceso productivo se distribuye entre el trabajo, capital y administraciones públicas, y operaciones que implican la redistribución de la renta y la riqueza.

Por último, se inscriben las operaciones de acumulación y financieras, que son las que modifican la cantidad o el valor de activos no financieros, financieros y pasivos.

Ya se ha dicho que la contabilidad es un registro sistemático de datos estadísticos que reúnen el valor monetario de las transacciones producidas por las entidades económicas de un país. En consecuencia,

puede inferirse que en la conformación de un sistema contable concreto participan tres elementos fundamentales: un conjunto de conceptos económicos para clasificar las transacciones; un método para medir los hechos económicos y un sistema de registro.

El principio de registro adoptado es el de la partida doble, que fue preconizado por Richard Stone y se impuso desde los comienzos de la contabilidad nacional; las entidades económicas son también básicamente las mismas: empresas, familias, gobierno y resto del mundo. Estas, realizan tres actividades económicas: producen, consumen y ahorran o aumentan su riqueza.

Los datos respectivos se anotan en cuadros estadísticos que tienen dos columnas. La ubicada a la izquierda registra los débitos, empleos o usos; la derecha se anotan los créditos, recursos o ingresos. Cada entidad económica posee su propia cuenta y lo que es un recurso para una entidad es un empleo o uso para otra; registrando las transacciones dos veces. Cada cuenta debe estar balanceada en sí misma, es decir que el total de los débitos tiene que ser igual al total de los créditos incluyendo los saldos contables, y también debe estar balanceada en el sistema en conjunto.

### 1.3 CLASIFICACIÓN DE LOS SECTORES INSTITUCIONALES

Las unidades económicas que operan en un país pueden realizar operaciones de distinta naturaleza con el objeto de producir, distribuir sus ingresos, acumular y financiar. Las unidades estadísticas elegidas para efectuar la investigación económica se distinguen por su naturaleza jurídica o administrativa, como pueden ser los grandes corporativos, las empresas, los establecimientos productores, los hogares o bien, las administraciones públicas.

En este sentido, el sistema es un registro sistemático y normalizado de las operaciones económicas vinculadas con la producción, distribución, acumulación y financiamiento. A través del registro coherente y ordenado de transacciones, para un período determinado se muestra los procesos económicos que tienen lugar entre los residentes y entre éstos y el resto del mundo.

Para obtener una estimación de la producción el investigador dirige su observación estadística al “establecimiento productor”, dando como resultado una excelente, información sobre la producción y sus costos, los orígenes y los destinos de la producción, que se pueden observar por clases de actividad. Los establecimientos se constituyen en unidades de

producción homogénea para determinados conjuntos de bienes o servicios.

De lo hasta aquí expuesto podrá comenzar a inferirse que los establecimientos son distintos de las unidades económicas (donde se agrupan familias, empresas y gobierno), pues los únicos datos que pueden obtenerse de aquéllos son los que tienen relación con la producción, los salarios, el número de asalariados y las horas trabajadas. La información sobre activos no financieros, financieros y pasivos sólo puede ser proporcionada por las unidades institucionales, quienes tienen la capacidad de ser propietarias de activos y de contraer pasivos en nombre propio.

El Sistema define a las industrias como a los conjuntos de establecimientos que obtienen productos homogéneos. Las cuentas de producción y las cuentas de generación del ingreso de este esquema se elaboran para todas las industrias con datos de los establecimientos, lo que implica la posibilidad de calcular la producción, el consumo intermedio y por tanto, el valor agregado, la remuneración al trabajo, los impuestos netos de subsidios a la producción y el excedente bruto de operación.

La actividad de producción consiste en procesos en los que se utilizan bienes y servicios, insumos de mano de obra y de capital para producir otros bienes y servicios. Idénticos bienes o servicios pueden obtenerse mediante el uso de métodos diferentes de producción, como es el caso de la energía eléctrica, que puede producirse en plantas hidroeléctricas o bien en centrales térmicas que funcionan basándose en combustibles líquidos, de carbón o con energía nuclear.

El segundo punto de observación estadística que es el utilizado para realizar los cálculos que ahora nos ocupan, se centra en información de “empresas”, que son las unidades básicas de las Cuentas por Sectores Institucionales y una vez clasificadas por sector, permiten la construcción del mismo. Estas unidades son los agentes de las transacciones del sistema, pues tienen la capacidad de realizar toda la gama de posibles transacciones por cuenta y derecho propio, incluso contraer pasivos y efectuar transacciones con otros sectores institucionales residentes de una economía.

Existen dos grandes tipos de sectores institucionales, de un lado se encuentran las entidades jurídicas o sociales reconocidas por ley que realizan actividades y operaciones en nombre propio, como son las empresas, las unidades gubernamentales y las instituciones sin fines de lucro que sirven a los hogares, para las cuales se posea un conjunto



completo de cuentas y balances de activos y pasivos. Aquí se clasifican las sociedades de capital; las compañías “holding” también conocidas como corporativos de empresas; las cooperativas y empresas personales con personalidad jurídica; las empresas públicas dotadas de un estatuto que les confiera personalidad jurídica, así como las asociaciones o fundaciones sin fines de lucro dotadas de personalidad jurídica.

En otro grupo se reúne a las personas y a los hogares o grupos de personas, así como a las empresas individuales sin personalidad jurídica, que pueden ser propietarios de activos y de contraer pasivos pero no tienen obligación legal de contabilizar sus actividades. La disposición de cuentas y balances para elaborar las cuentas en el caso particular de los hogares es particularmente difícil, en razón del doble papel que desempeñan como unidades de consumo o productores de bienes y servicios para el mercado.

En suma, el Manual propone la elaboración de cuentas para cinco sectores institucionales básicos, todos ellos mutuamente excluyentes y cuyos objetivos, funciones y comportamiento económico son diferentes:

1. Sociedades no financieras.
2. Sociedades financieras.
3. Gobierno general.
4. Hogares.
5. Instituciones sin fines de lucro que sirven a los hogares (ISFLSH).

En el Cuadro 1 se hace una caracterización de los mismos:

**Sectores institucionales: productor, y funciones principales**

Cuadro 1

Sector	Tipo de productor	Actividad y función principal
S.11 Sociedades no financieras	Productor de mercado	Producción de bienes y servicios no financieros de mercado.
S.12 Sociedades financieras	Productor de mercado	Intermediación financiera, incluido el seguro; actividades auxiliares de la intermediación financiera y administración de carteras de activos y pasivos financieros.
S.13 Gobierno general	Otro productor no de mercado público	Producción y suministro de otros bienes y servicios no de mercado para consumo individual y colectivo; realización de operaciones de redistribución de la renta y de la riqueza nacional.
S.14 Hogares como consumidores como empresarios	Productor de mercado o productor para uso final propio privado	Consumo. Producción de bienes, servicios de mercado; producción de bienes y servicios para uso final propio.
S.15 Instituciones sin fines de lucro que sirven a los hogares	Otro productor no de mercado privado.	Producción y suministro de otros bienes y servicios no de mercado para consumo individual.

FUENTE: Oficina de publicaciones oficiales de las Comunidades Europeas. *Sistema Europeo de Cuentas 1995.*

El primer sector, sociedades no financieras, abarca a todas las sociedades y cuasisociedades no financieras residentes, que se crean con el fin de producir bienes y servicios para el mercado.

Las “sociedades” pueden tener diferentes nombres: sociedades anónimas, de responsabilidad limitada, en comandita por acciones, etc. y también pueden ser sociedades de capital privado o público. En todo caso estas sociedades deben reunir dos características: que no sean consumidores finales y que todo su beneficio se distribuya a otras unidades institucionales, es decir, a sus accionistas.

Se denominan “cuasisociedades” a las empresas que no están constituidas en sociedad pero funcionan como tal, pues se comportan en forma autónoma e independiente de sus propietarios y disponen de conjuntos completos de cuentas, condición necesaria para que sean tratadas como cuasisociedades. Como consecuencia de ello, las cuasisociedades que son propiedad de los Hogares o del Gobierno se agrupan junto con las sociedades no financieras.

En el segundo sector mencionado de sociedades financieras se incluyen organizaciones similares a las anteriores pero que realizan exclusivamente actividades de intermediación financiera y de administración de carteras compuesta de activos financieros y pasivos.

Dentro del gobierno general se contabilizan las actividades de los gobiernos central, estatal, local y los organismos encargados de velar por la seguridad social con carácter obligatorio. Los objetivos, funciones y comportamiento económico del gobierno general son totalmente distintos a los demás sectores, pues organiza y financia el suministro de bienes y servicios no de mercado, incluidos los servicios individuales y colectivos prestados a los hogares y a la comunidad, ocupándose también de la distribución y redistribución del ingreso y la riqueza mediante los impuestos y transferencias.

En cada uno de estos tres sectores precitados se incluyen instituciones sin fines de lucro cuya función es la de promover y servir a los intereses de dichos sectores, siendo financiadas por cuotas de las empresas o del gobierno, quienes a su vez ejercen el control de sus actividades.

El cuarto sector de hogares contiene a los miembros individuales de las familias que están compuestos por varias personas, donde dos o más miembros del mismo pueden ser propietarios de activos, contraer pasivos, tomar colectivamente las decisiones sobre el consumo de alimentos o el gasto en vivienda, lo que afecta al hogar en su conjunto.

También forman parte del sector, las empresas no constituidas en sociedad que son propiedad de uno o más miembros del mismo hogar, así como aquellos compuestos por las personas que residen en hospitales, asilos, conventos y prisiones durante prolongados lapsos.

Los hogares son, básicamente, unidades de consumo que pueden realizar cualquier tipo de actividad económica, ya sean ofertando su mano de obra a empresas o bien produciendo a través de sus propias empresas que no estén constituidas en sociedad.

En el Cuadro 2 se explica la frontera entre las sociedades, cuasisociedades y los hogares productores.

Clasificación de unidades económicas, según función principal

Cuadro 2

Concepto	Tipo de unidad institucional		
	Sociedades	Cuasisociedades	Empresa no constituida en sociedad propiedad de los Hogares
Definición	<p>Creadas jurídicamente, cuya existencia es reconocida con independencia de las demás unidades institucionales que participen en su capital social. Plenamente responsable de sus propias acciones, obligaciones y contratos ante la ley.</p>	<p>Empresas no constituidas en sociedad que funcionan como si fueran sociedades; es decir, como unidades institucionales separadas de las unidades a las que pertenecen jurídicamente.</p>	<p>La unidad de producción no está constituida en una sociedad como una entidad jurídica separada del propio hogar. La expresión "empresa no constituida en sociedad" pone de relieve el hecho de que la unidad de producción no está constituida en una sociedad como una entidad jurídica separada del propio hogar.</p>
Tipo de producción	<p>Producción de bienes y servicios de mercado</p>	<p>Producción de bienes y servicios de mercado</p>	<p>Producción de bienes y servicios de mercado, y de uso final propio</p>

El quinto y último sector de instituciones sin fines de lucro que sirven a los hogares está integrado por todas las instituciones residentes que proporcionan a los hogares bienes o servicios no de mercado, es decir, a precios económicamente no significativos.

Algunos de los sectores podrían dividirse en subsectores, con lo cual se incrementa la utilidad de las cuentas para fines de análisis económico.

En el marco conceptual del Sistema, el resto del mundo es otro sector que está constituido por todas las unidades institucionales no residentes (empresas, gobiernos, hogares e ISFLSH) que realizan transacciones o mantienen otro tipo de relaciones con las unidades residentes. Su cuenta proporciona una visión de conjunto sobre las relaciones que ligan a la economía del país con el resto del mundo.

De gran importancia es el hecho de que en el resto del mundo se incluyen enclaves extranjeros tales como embajadas, consulados, bases militares y organizaciones internacionales que están físicamente localizadas dentro de las fronteras geográficas de un país, pero no quedan sujetas a las leyes o regulaciones del país en donde ejercen su función, financiándose con transferencias que provienen de sus países de origen.

El resto del mundo está visto desde la óptica del exterior y no se caracteriza por tener una función ni recursos principales, pues tan solo agrupa a las unidades no residentes en la medida en que éstas realizan operaciones con las unidades institucionales residentes. No existen aperturas sectoriales del mismo, las que sólo podrían realizarse para conocer mejor el financiamiento exterior de alguna actividad interna en particular, aunque para ello no sería preciso recurrir al sistema de contabilidad nacional.

El concepto de residencia define a un individuo, un productor o una unidad institucional, cuando tiene su centro de interés en el territorio económico del país en cuestión. La condición de residencia de productores y hogares es un atributo tan importante que determina los límites mismos de la producción y del consumo, afectando a las medidas del producto interno bruto, el ingreso disponible y otros flujos destacados del Sistema, por lo que el concepto y cobertura de residencia son idénticos, tanto en el SCN 1993 como en el Manual de la Balanza de Pagos.

Por territorio económico se entiende al territorio geográfico que administra un gobierno, dentro del que circulan libremente personas, bienes y capital. En él se incluyen el espacio aéreo, las aguas territoriales, la plataforma continental situada bajo aguas internacionales sobre las que el país disfruta de derechos exclusivos en materia de pesca, explotación de combustibles o minerales; los recintos de zonas francas, depósitos y fábricas bajo control aduanero.

También se incluyen los enclaves territoriales que posee el país en el exterior, identificándose como una extensión del territorio geográfico situada en el resto del mundo. Tales enclaves son utilizados por el gobierno como propietario o arrendatario, con fines diplomáticos, militares, científicos, de información, etc., para realizar todas sus operaciones, excepto las que conciernen a la propiedad de los terrenos donde constituyen el enclave y de los edificios existentes en esos terrenos.

Para una mejor comprensión de este concepto de residencia, se dice que un productor, consumidor o unidad institucional tiene un centro de interés económico cuando dentro del territorio económico de

ese país existe alguna vivienda o centro de producción en el cual realiza y prevé seguir realizando actividades y transacciones económicas por un periodo mayor que un año.

Cuando un miembro del hogar residente abandona el territorio económico por menos de un año, sigue siendo residente, ello aún cuando viajara frecuentemente fuera del país.

Un individuo deja de ser residente cuando vive o trabaja de manera continua, durante más de un año, en un país extranjero, pues la mayor parte de su consumo tiene lugar en el país donde vive y trabaja y allí está su centro de interés económico; esto es así aún cuando la empresa para la que trabaja sea residente de su país de origen.

Todo el personal diplomático, militar y civil que el gobierno emplea en sus propios enclaves en el exterior sigue siendo residente de su país, por larga que sea su permanencia y aunque habiten viviendas situadas fuera del enclave; en las cuentas su consumo individual se trata como una importación de su propio país.

En cuanto al tratamiento a otorgar a los individuos que dejan su propio país y tienen varias residencias internacionales en las que permanecen por breves periodos en un año contable, por ejemplo, tres meses en cada uno de cuatro países diferentes, según el SCN el centro de interés de esa clase de individuos debe considerarse como internacional pues no pertenecen a una economía concreta, debiéndose investigar si tiene una doble ciudadanía, pero en general, el Sistema no recomienda un tratamiento específico para tal caso.

#### 1.4 CATEGORIZACIÓN DE LAS TRANSACCIONES

Según su naturaleza, se distingue a un número bastante amplio de transacciones que pueden reducirse a tres principales categorías.

La primera categoría comprende a las transacciones en bienes y servicios, que son aquéllas que se relacionan directamente con los procesos de producción de las unidades económicas residentes, la utilización de bienes y servicios y los intercambios exteriores. Ejemplos son la producción, el consumo intermedio, consumo final, formación bruta de capital

fijo, variación de existencias, exportación e importación de bienes y servicios.

En la segunda categoría se incluyen las transacciones de distribución del valor agregado por los residentes así como las de redistribución del ingreso, la distribución de las rentas de factores que provienen del resto del mundo y las transferencias sin contrapartida. Ejemplos son los impuestos y subsidios a la producción e importación; la remuneración de asalariados; intereses, rentas y dividendos; impuestos sobre la renta y el patrimonio; prestaciones y contribuciones sociales y transferencias diversas.

El tercer grupo es el de las operaciones financieras, donde se registran las variaciones de activos financieros y/o pasivos de las unidades institucionales, los cuales se agrupan en una única clasificación pues todo activo financiero se contabiliza también como pasivo. Ejemplos son el dinero en efectivo y en depósitos; los títulos, obligaciones, acciones, créditos y reservas.

Los flujos que intervienen en los procesos de producción y utilización de bienes y servicios sólo pueden ser analizados si se emplean unidades de producción homogéneas, quienes ponen de manifiesto las relaciones de orden técnico económico porque se caracterizan por tener una actividad única, con un proceso específico de producción.

Una unidad de producción homogénea puede coincidir con una unidad institucional o con una parte de ella, pero no puede pertenecer a dos unidades institucionales diferentes.

En la práctica, las unidades de producción tienen varias actividades yuxtapuestas, con una principal y otras secundarias, como pueden ser el comercio, transporte, almacenaje, reparación, etcétera; en cuyo caso, éstas se tienen que desglosar en tantas clasificaciones como sea necesario, distintas de la principal. No se procede así con las actividades auxiliares de la unidad de producción, que no se separan de ésta.

En el Cuadro 3 se resumen las nomenclaturas que se presentarán en algunas partes del texto y principalmente en los cuadros estadísticos, conocerlas permite una comprensión mayor del sentido que toman las transacciones en la sucesión contable.

Nomenclatura					
De los sectores institucionales	S.1 Economía total	Transacciones de bienes y servicios productos (F)	B.1 Valor agregado/ Producto interno	De los activos	
	S.11 Sociedades no financieras	Transacciones distributivas (D)	B.2 Excedente de operación		Activos financieros (AF)
	S.12 Sociedades financieras	Transacciones en instrumentos financieros (F)	B.3 Ingreso mixto		
	S.13 Gobierno general	Otras partidas de acumulación (K)	B.5 Saldo de ingresos primarios/Ingreso nacional		
	S.14 Hogares		B.6 Ingreso disponible		
	S.15 Instituciones sin fines del lucro que sirven a los hogares		B.7 Ingreso disponible ajustado		
	S.2 Resto del mundo		B.8 Ahorro		
	NS No sectorizado		B.9 Préstamo neto/ endeudamiento neto		
			B.10.1 Variaciones al valor neto debidas al ahorro y a las transferencias de capital		
			B.11 Saldo de bienes y servicios con el exterior		
			B.12 Saldo corriente con el exterior		
			B.90 Valor neto		

Dentro del Sistema, los sitios donde se anotan flujos son las cuentas corrientes y de acumulación, donde concretamente se registran la producción, la renta y su utilización y la acumulación, en tanto que los “stocks” figuran en los balances y en las tablas que se les relacionan.

Los flujos y los “stocks” se contabilizan en las cuentas de las unidades institucionales implicadas y consecuentemente, en las cuentas de los sectores en los que agrupan tales unidades, que son quienes poseen los bienes y activos en cuestión, prestan o reciben servicios o proporcionan mano de obra y capital.

Los flujos relativos a los establecimientos productores se anotan en las cuentas y rama de actividad en que éstos se agrupan, por cuanto implican cambios en el volumen, la composición o el valor de los activos y pasivos de la unidad institucional, reflejando la creación, transformación, intercambio, transferencia o extinción del valor económico. Los flujos económicos tienen la naturaleza específica de reflejar la diversidad de la economía, como los pagos de salarios, impuestos, intereses, etc., que representan las distintas formas en que se modifican los activos y pasivos de una unidad institucional.

Una operación es un flujo económico que interactúa entre unidades institucionales por mutuo acuerdo, pero también puede tratarse de una acción dentro de una unidad institucional que tiene la capacidad de operar en dos ámbitos diferentes.

Por definición, sólo se considera que existe una operación cuando la interacción se produce por mutuo acuerdo de partes, es decir que existe conocimiento y consentimiento previo de las unidades institucionales implicadas en la misma. Los pagos de impuestos se consideran operaciones, aunque sean coactivos, porque la comunidad reconoce y acepta colectivamente la obligación que tiene de pagar impuestos, aunque sea una sola unidad institucional (la Administración Pública) quien decida la fijación de los mismos.

Las operaciones pueden ser monetarias o no monetarias. Todos los flujos se registran en términos monetarios en el que intervienen dos partes, donde se compra o vende un bien o servicio a cambio de la entrega de unidades monetarias. Ejemplos principales son el gasto de consumo en bienes y servicios; los pagos de sueldos, salarios, intereses, impuestos, dividendos y alquileres o se adquieren títulos, intercambios en los que intervienen dos partes: una que aporta el bien o servicio y otra que recibe a cambio una contrapartida. Pero hay otras operaciones en las que sí intervienen dos partes aunque una de

## 1.5 ASIENTOS CONTABLES

Los registros de la información económica pueden realizarse a partir de la contabilización de los flujos, que se refieren a las acciones y a los efectos de los hechos económicos que se realizan en un lapso determinado, en tanto que los “stocks” indican una posición en un momento dado. Todo flujo y “stock” tiene que reflejarse en cada una de las partes implicadas en el Sistema de Cuentas y registrarse consistentemente en lo que atañe a su valoración, clasificación y a su asignación temporal.

Los asientos contables se valorizan por los precios corrientes de mercado, o por su equivalente más próximo. Se clasifican por sectores, subsectores, ramas, subramas y clases de actividad; por categoría de las operaciones; como usos o recursos; como activos y pasivos. En cuanto a su asignación temporal, los flujos se registran en el momento en que se devengan, es decir, cuando se crea, transforma, intercambia, transfiere o extingue el valor económico. Por su parte, los “stocks” se registran al comienzo o al final del periodo contable.

ellas no perciba contrapartida alguna a cambio, como son los pagos de impuestos o de prestaciones sociales, las que en el Sistema reciben el nombre de transferencias.

Las operaciones no monetarias pueden ser efectuadas entre dos partes, como el trueque o la remuneración en especie, o realizarse dentro de una unidad institucional, como por ejemplo es el caso de los hogares y las Administraciones Públicas que actúan tanto como productores como consumidores. Un aspecto específico es el consumo de capital fijo, donde no tiene lugar ninguna operación y debe construirse toda la operación, estimándose su valor.

Contrariamente a los flujos, en los “stocks” se refleja una posesión o situación de las tenencias de activos y pasivos en un momento dado, pero están ligados a los flujos pues son resultado de la acumulación de operaciones y de otros flujos anteriores, y se modifican por las operaciones y otros flujos durante el periodo, es decir que son consecuencia de un proceso continuo de entradas y salidas, con algunos cambios de volumen o valor ocurridos durante el tiempo de posesión del activo o del pasivo.

La indiscutible capacidad del Sistema como herramienta analítica deriva de su aptitud para relacionar entre sí a numerosos y muy variados fenómenos, expresándolos en una sola unidad contable.

Las operaciones se deben registrar por el valor efectivo de intercambio acordado por las dos partes que intervienen; las realizadas en moneda extranjera se deben convertir a su valor en moneda nacional al tipo de cambio vigente en el momento en que tiene lugar la operación.

Fuentes importantes de información del Sistema son las cuentas de las empresas, las declaraciones de impuestos y otros registros administrativos; sin embargo, ninguna de estas fuentes de datos satisface los requisitos de valoración por lo que es preciso efectuarles diversos ajustes. Caso típico son los métodos de amortización, utilizados en la contabilidad empresarial y los establecidos por las autoridades fiscales, que se desvían casi siempre del concepto de consumo de capital fijo utilizado en el Sistema.

La producción se registra a precios básicos, que se definen como la cantidad a cobrar por el productor al comprador por una unidad de un bien o servicio, menos cualquier impuesto a pagar y más cualquier subsidio a cobrar como consecuencia de su producción o venta. Se excluyen los gastos de transporte facturados separadamente por el productor.

La producción se registra en el periodo en el que tiene lugar el proceso productivo, por lo que los incrementos de los trabajos en curso se registran de manera continua, según se vaya desarrollando el trabajo; cuando éste concluye, todos los trabajos acumulados se transforman en existencias de productos terminados, que están listos para su venta.

El uso intermedio de productos y servicios se registra a precios comprador, lo que se define como la cantidad a pagar por el comprador menos el IVA o cualquier impuesto análogo deducible, más el gasto de transporte que paga el comprador para obtener el bien en el lugar requerido.

El consumo intermedio de un bien se registra en el momento en que se incorpora al proceso productivo, que puede ser distinto del momento en que tal bien fue adquirido por el productor.

Los servicios se registran en el momento en que se prestan, en tanto que las operaciones de distribución se registran en el momento en que surgen los correspondientes derechos; otro tanto ocurre con la remuneración de los asalariados, los intereses, la renta de la tierra y las prestaciones de seguridad social, que se registran en el período durante el cual se generan las cantidades a pagar.

Las importaciones y exportaciones se registran por su valor en la frontera aduanera del exportador, es decir por su valor fob.

En las clasificaciones del Sistema, el término “*neto*” se emplea para indicar el valor de los saldos contables después de deducir el consumo de capital fijo. Distinto uso recibe el término “consolidación”, el cual supone la eliminación de las operaciones o relaciones deudor/acreedor que se dan entre dos sujetos que pertenecen al mismo sector institucional, o las operaciones producción/consumo intermedio a nivel establecimiento, pero una regla del Sistema es que los asientos contables no se consoliden, para no perder información que puede ser de interés analítico.

## **1.6 SUCESIÓN DE CUENTAS Y SALDOS CONTABLES**

Al cruzar sistemáticamente en los cuadros estadísticos a los conjuntos de unidades institucionales con las transacciones, se van satisfaciendo todos los elementos de información necesarios para ir complementando el Sistema, lo cual no significa que por este medio se alcancen a llenar todas las necesidades existentes como para realizar el análisis macroeconómico nacional, para lo cual se prevén desgloses por sectores, subsectores, ramas, subramas y clases de actividad económica y clasifica-

ciones diversas para las operaciones que éstos realizan, distribuidas en varias cuentas, cada una de las cuales se refiere a un determinado aspecto del circuito económico. Veamos brevemente las más destacadas.

La Cuenta de Bienes y Servicios es el eje central del Sistema, por lo que se le denomina **Cuenta 0** del SCN. En ella, tanto para el total de la economía como para los sectores, subsectores, ramas subramas y clases de actividad, se muestran la producción e importaciones en el lado de los recursos, mientras que en los empleos se informa sobre el consumo intermedio, el consumo final, la formación bruta de capital y las exportaciones.

En las Cuentas por Sectores Institucionales todos los procesos se describen en cada uno de los sectores que los generan, detallándose en las cuentas que se mencionarán en seguida y son las que constituyen las tablas anuales que acompañan la presente publicación.

La Cuenta de Producción (I), contiene las operaciones que constituyen el proceso de producción, mostrando en los recursos la producción económica y en los empleos el consumo intermedio. El saldo contable de la Cuenta I es el valor agregado bruto a precios básicos; al deducirle el consumo de capital fijo se puede obtener el valor agregado neto a precios básicos.

La serie II de cuentas está dedicada a la generación y utilización del ingreso. La cuenta II.1.1 de Generación del ingreso se utiliza para registrar los procesos de distribución del ingreso que están ligados a la producción, de modo que en el lado de los recursos se inscribe el valor agregado neto mientras que en los usos se anotan la remuneración de asalariados, los impuestos a la producción netos de subsidios para cada sector institucional, al total de la economía además se agregan los impuestos a los productos y los impuestos sobre el valor agregado; el saldo contable es el excedente neto de operación y el "ingreso mixto", concepto que se introduce a partir del SCN 1993 y que representa el excedente derivado de las actividades productivas de una empresa no constituida en sociedad, perteneciente a un hogar.

Entre los recursos de la Cuenta II.1.2 de Asignación del ingreso primario, a los pagos efectuados a los factores de la producción que ya fueron asentados como empleos de la cuenta precedente se le adicionan otras apropiaciones del ingreso que pueden tener los sectores institucionales, tales como rentas de la propiedad, interés, dividendos, retiros de renta de las cuasisociedades y utilidades reinvertidas de la inversión extranjera directa.

En los usos se registran los pagos que los sectores institucionales realizan por rentas de la propiedad, intereses, dividendos y por retiros de rentas de las cuasisociedades; el saldo arroja la medida del ingreso nacional neto.

La Cuenta II.2 de Distribución secundaria del Ingreso registra en los recursos el ingreso nacional neto al que se le adicionan diversas operaciones intersectoriales de distribución y redistribución de ingreso tales como los impuestos sobre el ingreso y la riqueza, las contribuciones y prestaciones sociales y diversas transferencias corrientes. En el lado de los empleos, la cuenta arroja como saldo contable al ingreso disponible neto.

La Cuenta II.3 de Redistribución del ingreso en especie registra las transferencias sociales en especie efectuadas interinstitucionalmente mientras que la Cuenta II.4 de Utilización del ingreso vuelve a retomar en los recursos al concepto del ingreso disponible neto, explicando en los empleos la utilización dada por los Hogares, las Instituciones sin fines de lucro que sirven a los hogares y el Gobierno en gastos de consumo individual o colectivo. El saldo contable que se anota en los empleos, configura el ahorro neto de cada sector institucional.

La siguiente serie de Cuentas III está integrada por dos cuentas que se usan para registrar la Acumulación y su Financiamiento, inscribiéndose del lado derecho del cuadro las variaciones de los pasivos y en el izquierdo, las de los activos.

Siguiendo la sucesión, aparece la Cuenta III.1 donde se registra el Capital; los pasivos se abren con el registro del ahorro neto al que se adicionan las transferencias de capital recibidas y se deducen las que son pagadas para obtener el monto de las variaciones del valor neto debidas al ahorro y a las transferencias de capital.

En los activos se anota la formación de capital y sus principales tipos de bienes: la construcción y la maquinaria y equipo. El concepto se completa con la variación de inventarios en poder de los productores y las adquisiciones netas de objetos valiosos y de activos no producidos, compuestos por los recursos naturales, contratos, arrendamientos y licencias, el crédito mercantil y activos comercializables. El saldo de esta cuenta es el último que se obtiene de la sucesión y es el préstamo o endeudamiento neto de cada sector institucional, incluyéndose como siempre al resto del mundo, y representa la capacidad de fondar a otro sector institucional o la necesidad de financiamiento. La posición deudora o acreedora del país queda asentada en el total de esta fila, con signo positivo o negativo, según el caso.

La Cuenta III.2 es la Cuenta Financiera, siendo la última que se presentará en esta publicación. En los activos registra las variaciones producidas en las tenencias de oro, dinero legal y depósitos, valores, préstamos, acciones, reservas de seguros y esquemas de pensiones, derivados financieros y otras cuentas por cobrar. En las variaciones de pasivos se anotan los movimientos de las obligaciones emitidas por los anteriores conceptos, su saldo es el préstamo o endeudamiento neto, que es igual al de la cuenta de capital, pero con signo contrario.

La confección de estas dos últimas cuentas, se debe realizar forzosamente para cada sector institucional y debe ser presentada en forma integrada con las restantes cuentas de bienes y servicios y de distribuciones primarias y secundarias de la renta o del ingreso, pues al conciliarse institucionalmente todas las variaciones de activos y pasivos se van cancelando entre sí y el total de la economía queda en ceros, con excepción de aquellas partidas que tengan registros derivados de la relación entre unidades residentes y no residentes.

Es importante comentar que el orden en que han sido descritos los registros de la sucesión de cuentas, obedece a una forma de ordenamiento metodológico, pero que de ninguna manera en la realidad las unidades económicas realizan sus transacciones siguiendo esta jerarquización.

Por último, la Cuenta III.3.1 explica Otras variaciones del volumen de activos y la subcuenta III.3.2 se dedican a Revalorizaciones de activos y pasivos, en tanto que las Cuentas IV recogen datos del Balance consignando el de apertura, las variaciones y el de cierre.

Bueno es señalar que la serie de cuentas comentadas, que en su gran mayoría forman parte de la investigación aquí presentada por el INEGI, existe un número ilimitado de cuentas de menor significación, que pueden o no ser completadas en función de que la información se encuentre disponible en el país; de las mismas merecen destacarse las cuentas de revalorización y las hojas de balance.

En los cuadros de Cuentas por Sectores Institucionales elaborados por este Instituto, se optó por presentar los resultados en conjuntos de datos anuales, porque visualmente sintetizan mejor a todas las transacciones que se realizan en la economía

En este punto, vale la pena destacar que el SCN 1993 y el recién SCN 2008 han sido diseñados de manera flexible, para que cada país pueda seleccionar las partes que considere más útiles y pertinentes de realizar, cualquiera sea su nivel de desarrollo, su ordenamiento jurídico o institucional o su estructura económica.





## 2. Aplicación del SCN 1993 en México

---

Este capítulo está dedicado, en primer término, a repasar la información macroeconómica anual preparada hasta el presente en México, que excedió los límites de las “Cuentas de Bienes y Servicios”, título con el que se presentan desde 1988, porque se abordó el estudio e investigación de otras esferas del circuito económico.

En seguida se comenta la estructura institucional adoptada en el país para desarrollar el Sistema de Cuentas Nacionales de México (SCNM), a partir de las recomendaciones del SCN 1993, y los argumentos existentes para seleccionar los periodos a investigar. Posteriormente se reseña la estructura contable con las cuentas de redistribución del ingreso, las de acumulación y financiamiento, destacándose el lugar que ocupan, dentro del sistema, las ya publicadas “Cuentas de Bienes y Servicios”.

### 2.1 SISTEMA DE CUENTAS NACIONALES DE MÉXICO

Es indudable que la información estadística básica disponible en un país se convierte en un factor determinante de la metodología a emplear para calcular integralmente su contabilidad nacional, pero también es cierto que ello puede tornarse posible por la versatilidad con que fue elaborado el sistema que sirve de marco.

México no es una excepción, y desde el inicio de las mediciones macroeconómicas en la década de los cincuentas, estas se centraron en obtener la producción por actividades económicas, de donde se derivaron los restantes agregados macroeconómicos y fundamentalmente, la medida del producto interno bruto.

El nuevo Cambio de Año Base a 2003 y la Matriz de Insumo Producto del mismo año, realizados por el INEGI, siguen dichos parámetros, aunque utilizando las nuevas directrices existentes sobre la materia. Los resultados se presentaron en dos tomos, conteniendo series de tiempo que abarcaron inicialmente el periodo 2003-2006 y serán actualizadas anualmente, bajo el título de “Cuentas de Bienes y Servicios”. Por ser un elemento central del SCN 1993, este tipo de cuentas han sido denominadas como **Cuentas 0**, y para México su elaboración ha sido más factible, dada la plataforma estadística con que cuenta el país.

En las “Cuentas de Bienes y Servicios” se proporcionan valores totales de la actividad económica, con desgloses por sectores y subsectores de actividad y para los grandes agregados macroeconómicos: la producción, los impuestos a los productos netos de subsidios, así como la medida de los distintos componentes de la oferta y la utilización de bienes y servicios. Por definición, esta cuenta está en equilibrio y no presenta ningún saldo.

La unidad de observación estadística utilizada para realizar estas mediciones es el establecimiento productor, que se define como una empresa o parte de una empresa y está situado en un único emplazamiento en el que sólo se realiza una actividad productiva, o en el que la actividad productiva principal representa la mayor parte del valor agregado por el establecimiento. Existe la posibilidad de que en el mismo se realicen una o más actividades secundarias en menor escala que la actividad principal, pero si esta actividad secundaria en donde obtiene un producto secundario es casi tan importante que la principal, se considera como si la realizara un establecimiento separado.

Ciertas actividades auxiliares tales como compras, ventas, servicios informáticos y de contabilidad, mantenimiento, etc., que se prestan a dos o más establecimientos diferentes de una misma empresa, pueden depender de una oficina que se encuentre localizada en un lugar distinto al de los establecimientos productores, en cuyo caso, el costo de estas unidades auxiliares se distribuye entre los establecimientos a los que presta servicios.

Los procesos de producción se describen mediante estadísticas orientadas con base en una clasificación sistemática como lo es el Sistema de Clasificación Industrial de América del Norte (SCIAN). El SCIAN es un sistema de clasificación industrial desarrollado en base al principio único de agregación, aquel según el cual las unidades de producción deben estar agrupadas en la misma clase de actividad, y las clases están delimitadas hasta donde es posible, de acuerdo con las diferencias en los procesos de producción, se agregan conforme la similitud en su función de producción, entendiéndose por ellos, las diferentes combinaciones de factores –materias primas, técnicas, maquinaria y equipo de producción, personal con diversos grados de especialización,

instalaciones, etc.– que emplean en las unidades económicas para generar un producto o prestar un servicio. Este enfoque de oferta fue adoptado porque permite producir información estadística sobre insumos y productos en forma conjunta.

En el diseño del SCIAN se dio especial atención a la clasificación de 3 tipos de actividades:

- 1) Actividades económicas nuevas y emergentes.
- 2) Actividades de servicios en general.
- 3) Actividades enfocadas a la producción de tecnologías avanzadas.

El SCIAN divide la economía en 20 sectores y en cada uno se agrupan a su vez clases de actividades con base en el tipo de producción. Aunque la distinción entre bienes y servicios no se refleja de manera explícita en la estructura del SCIAN, cinco sectores son esencialmente productores de bienes y 15 son por completo productores de servicios.

El objetivo del SCIAN MÉXICO es proporcionar un marco único, consistente y actualizado para la recopilación, análisis y presentación de estadísticas de tipo económico, que refleje la estructura de la economía mexicana.

En las Cuentas de Bienes y Servicios se presentan resultados a precios corrientes de cada año y también a precios constantes de 2003. Los primeros acompañados con datos de la distribución factorial del ingreso, el ahorro y la formación de capital, complementados con información sobre puestos de trabajo remunerados y remuneraciones medias anuales y los índices de precios implícitos de cada agregado macro, por sector y subsector SCIAN.

Los valores incluidos en las “Cuentas de Bienes y Servicios” se obtuvieron con base en información que es proporcionada generalmente por los establecimientos productores en los Censos, Encuestas y Registros Administrativos. Esos mismos valores para el total de la economía que nos informan sobre aquellos actos originales de generar el ingreso así como de ofertar y demandar bienes y servicios, han sido ahora asignados entre los diversos sectores institucionales que fueron definidos con el propósito de ofrecer una visión más completa y detallada de todos los sucesos económicos que se desarrollan en el país.

## 2.2 CUENTAS POR SECTORES INSTITUCIONALES

Se ha comentado que las unidades de observación estadística que se seleccionan para efectuar estudios de las redistribuciones del ingreso primario o secundario, así como los de tipo financiero o de capital, son las empresas, porque en tal nivel es

donde se dispone de autonomía de decisión para tales aspectos.

Estas unidades fueron seleccionadas como los agentes de las transacciones de las Cuentas por Sectores Institucionales, porque tienen la capacidad de realizar toda la gama posible de transacciones, por cuenta y derecho propios.

En México, se adoptaron los mismos cinco sectores institucionales básicos, todos ellos excluyentes entre sí, que están propuestos en el SCN 1993, más su interacción con el resto del mundo.

1. Sociedades no financieras (S11).
2. Sociedades financieras (S12).
3. Gobierno general (S13).
4. Hogares (S14).
5. Instituciones sin fines de lucro que sirven a los hogares (ISFLSH) (S15).
6. Resto del mundo (S2).

Más adelante, el lector podrá advertir que en la concreción de cada uno de estos sectores institucionales pueden intervenir más subsectores. La división por subsectores depende en primer lugar de la aplicación de las recomendaciones internacionales de acuerdo a la disponibilidad de información, pero también de las peculiaridades institucionales del país o del tipo de análisis que se pretenda realizar, entre otras razones.

No obstante que anteriormente se ha incluido una definición de los límites de cada sector institucional, a continuación se volverá a referir el mismo tema para complementar algunos aspectos.

En el primero de los citados sectores institucionales, el S.11 Sociedades no financieras, se incluyen a todas las sociedades y cuasisociedades no financieras residentes más las instituciones sin fines de lucro (ISFL) que les prestan servicios, así como aquellas que están dedicadas a la producción de bienes y servicios para el mercado, tales como hospitales, escuelas o universidades, por lo que en la práctica éste es el sector institucional de mayor importancia relativa dentro del esquema productivo de un país.

El siguiente es el sector S.12 Sociedades financieras quedando comprendidas en él todas las sociedades y cuasisociedades residentes, cuya actividad principal consiste en realizar labores de intermediación financiera. En éste, como ocurre en otros sectores, quedan incluidas las ISFL dedicadas a promover y servir los intereses de aquéllas.

El sector S.13 Gobierno general está integrado por las unidades del Gobierno central, estatal y local que

representan a los tres poderes: ejecutivo, legislativo y judicial, más los fondos de seguridad social obligatoria y, como en los casos anteriores, sus respectivas ISFL.

El último destinatario de toda la actividad económica de un país, el sector S.14 Hogares, compuesto por todos los hogares residentes, quienes además de consumidores pueden desarrollar cualquier clase de actividad económica como hogares productores.

Cuando un miembro de un hogar es propietario de su empresa, que no sea una sociedad ni una cuasisociedad, dicha empresa se integra en el propio hogar. Quien sea propietario de una empresa de este tipo representa normalmente un doble papel, en primer lugar como empresario responsable de la gestión de la empresa y en segundo término, como trabajador que aporta mano de obra del mismo tipo que lo hacen los empleados remunerados. Al excedente de operación de este tipo de empresas se le denomina "Ingreso Mixto", toda vez que allí se pueden combinar y entremezclar dos clases muy diferentes de ingreso: los percibidos por el propietario como asalariado y como dueño de la unidad productora.

El sector S.15 Instituciones sin fines de lucro que sirven a los hogares está constituido por todas las instituciones residentes, excepto las controladas y financiadas principalmente por el Gobierno, que proporcionan a los hogares bienes y servicios gratuitamente o a precios económicamente no significativos. Ejemplos típicos son las iglesias, los partidos políticos, las organizaciones filantrópicas no gubernamentales y las asociaciones gremiales, entre muchas otras.

En el Cuadro 4 se presenta una clasificación cruzada de las unidades institucionales por sectores y tipo de unidad.

Clasificación cruzada de las unidades institucionales, por sectores y tipo de unidad

Cuadro 4

Tipo de unidad institucional	Sectores del Sistema				
	Sector sociedades no financieras	Sector sociedades financieras	Sector gobierno general	Sector hogares	Sector ISFLSH
Sociedades (incluidas las cuasisociedades) <sup>a</sup>	Sociedades no financieras (incluidas las cuasisociedades)	Sociedades financieras (incluidas las cuasisociedades)			
Unidades del gobierno (incluidos los fondos de seguridad social)			Unidades del gobierno (incluidos los fondos de seguridad social)		
Hogares				Hogares	
Instituciones sin fines de lucro (ISFL)	ISFL no financieras de mercado	ISFL financieras de mercado	ISFL no de mercado, controladas y financiadas principalmente por unidades del gobierno		ISFL no de mercado que sirven a los hogares <sup>b</sup> (ISFLSH)

<sup>a</sup>To das las cuasisociedades que son propiedad de los hogares, de unidades gubernamentales o de unidades institucionales no residentes, se agrupan con las sociedades a efectos de sectorización.

<sup>b</sup>Excepto las ISFL controladas y financiadas principalmente por unidades del gobierno.

FUENTE: Naciones Unidas. Sistema de Cuentas Nacionales 093. ST/ESA/STAT/SER.F/2/Rev.4. Nueva York 1993.

Puede apreciarse aquí que según cuáles sean los fines que persigan y los tipos de unidades que las controlan y financian, las ISFL pueden clasificarse en cualquiera de los tres primeros sectores; se exceptúa al de hogares, cuyas ISFL disponen de un sector de primer nivel.

El sector S.2 Resto del mundo está constituido por unidades institucionales no residentes; su cuenta respectiva proporciona una visión de conjunto sobre las relaciones que ligan a la economía del país con el exterior.

No es preciso elaborar conjuntos completos de cuentas para el resto del mundo, aunque por diversas razones resulte conveniente describirlo como si fuese un sector más de la economía. Sus cuentas se limitan a las que registran las transacciones y otros tipos de relaciones económicas entre residentes y no residentes, así como los créditos entre ambos.

## 2.3 PERIODO INVESTIGADO

Las principales razones por las que se inició esta investigación en 1993 son las siguientes:

- Se contó con un nuevo año base de todos los cálculos macroeconómicos de largo y corto plazo referentes al SCN;
- La economía mexicana registró importantes cambios institucionales;
- Se transfirió la enseñanza pública del gobierno federal a los locales;
- En enero de 1994 el país suscribió el Tratado de Libre Comercio con Estados Unidos y Canadá (TLCAN.)
- Estabilidad financiera y del tipo de cambio.
- Se amplía significativamente la disponibilidad de información básica.

Esta última es quizás la razón de mayor importancia para que una investigación de esta naturaleza tome como punto de arranque al año 1993. Por otra parte, lo destacable de ella es arrojar luz sobre algunos aspectos distributivos y financieros contemporáneos, ya que estas ópticas han venido variando mucho en los últimos tiempos y el pasado no resiste comparaciones con la realidad actual referida a una economía mundialmente globalizada.

Esta nueva actualización tiene como origen los trabajos de Cambio de Año Base y Matriz de Insumo Producto desarrollados en el Instituto para el año 2003, los cuales se generaron a partir de los Cuadros de Oferta y Utilización (COU). Los datos del COU se disponen en un cuadro rectangular que tiene 751 columnas que representan las clases de actividad para las que se dispuso de información básica y 869 filas de productos.

La orientación que se dio a esta serie de las Cuentas por Sectores Institucionales fue afinar las mediciones hasta ahora proporcionadas procurando un apego más estricto al SCN 1993, esto debido a que la nueva base proporciona mayores elementos de análisis y la experiencia lograda en las actualizaciones anuales permitieron un conocimiento más profundo del manual de referencia, así como también el desarrollo de más y mejores fuentes de información, como se verá en el capítulo 4. Aprovechando la vasta información disponible y el estudio logrado en el proceso de revisión del SCN 1993, se concretaron importantes avances en la aplicación de conceptos específicos del actual SCN 2008, particularmente en lo relativo al sector financiero, rentas de la propiedad, contribuciones y prestaciones sociales y activos financieros.

Este producto estadístico que representa el SCN por sectores institucionales será actualizado anualmente y con seguridad, se irán introduciendo modificaciones en los datos de los años anteriores.

También deberá modificarse un tanto la estadística básica que proveen Censos y encuestas, para recoger con más detalle ciertas informaciones que permitirán acercarnos más y mejor a los estándares del SCN 1993 y el SCN 2008. Por otra parte, en la confección de la Balanza de Pagos, el Banco de México no ha aplicado aún la totalidad de sugerencias vertidas por el Fondo Monetario Internacional en la quinta y sexta revisión de su Manual de Métodos, que coincidirán con las empleadas en el SCN 1993 y 2008, respectivamente.

## 2.4 ESTRUCTURA CONTABLE DE LAS CUENTAS POR SECTORES INSTITUCIONALES

En el Cuadro 5 se condensa la estructura contable del Sistema, sin especificarse el contenido de las cuentas de cada unidad o sector específico, porque dicha estructura es uniforme y común en todas las partes del mismo.

Las cuentas corrientes se ocupan de la producción, distribución y utilización del ingreso. Cada cuenta comienza registrando en los recursos, el saldo contable de la cuenta anterior. El último saldo contable es el ahorro, que forma parte del ingreso generado en la producción, interna o exterior, que no se usa para consumo final.

La cuenta de producción pone en relieve el valor agregado como uno de los principales saldos contables del sistema y en ella se da cuenta de la producción (productos) y el consumo intermedio de bienes y servicios empleados para obtener tal producción, haciéndose notar que en este concepto no se incluye el valor del desgaste y obsolescencia del capital fijo, que se registra separadamente.

La valoración de la producción se realiza actualmente en valores básicos, donde quedan incluidos los impuestos a la producción, pero se excluyen los impuestos a los productos, ambos netos de subsidios.

Los procesos de distribución y redistribución del ingreso se miden en varias etapas. La distribución primaria implica la división del valor agregado entre los factores trabajo, capital y gobierno, que se registra a través de la remuneración de asalariados y los impuestos sobre la producción, netos de subsidios, también se pone de manifiesto mediante el pago de rentas de la propiedad como los intereses y dividendos. La segunda etapa de

redistribución secundaria del ingreso se refiere a las transferencias recibidas y pagadas en dinero, tales como impuestos corrientes sobre el ingreso y la riqueza, contribuciones y prestaciones sociales, de cuyo saldo resulta el ingreso disponible. En la tercera etapa se realiza una redistribución adicional, por medio de transferencias en especie, con lo que se proporciona una nueva medida del ingreso disponible “ajustado”. En virtud del tipo de estas transferencias, la cuenta sólo es significativa para el Gobierno, los Hogares y las Instituciones sin fines de lucro que les sirven, pero pone en claro el papel del Gobierno y da una medida más completa de los ingresos de los hogares.

Las dos cuentas de utilización del ingreso explican cómo se asigna el ingreso disponible (y el “ajustado”) entre el consumo y el ahorro que se obtiene como saldo, haciéndose hincapié que en el Sistema sólo tienen consumo final los Hogares, las Instituciones sin fines de lucro que les sirven y el Gobierno general. A nivel de Economía total el ingreso disponible y el ingreso disponible ajustado son iguales, y difieren cuando se consideran los sectores correspondientes por separado.

Las cuentas de acumulación presentan como elemento inicial al ahorro que proviene de las cuentas corrientes. La cuenta de capital recoge las transacciones ligadas a las adquisiciones de activos no financieros y las transferencias de capital que llevan a una redistribución de riqueza y, como el consumo de capital fijo es una variación negativa de los activos, como tal se registra en esta cuenta, lo que permite dar las medidas bruta y neta de la formación de capital; al saldo de esta cuenta se le denomina préstamo neto que representa, si es positivo, la capacidad de un sector para financiar a otros. Si es negativo, indica su propio endeudamiento.

La cuenta financiera registra las transacciones por tipo de instrumentos financieros, mostrando los recursos y los empleos para cada sector institucional

que interviene en una transacción dada, aunque no explican las relaciones directas entre los sectores que realizan las transacciones.

Los balances muestran los “stocks” de activos y pasivos a un momento determinado y de las **Cuentas 0** se hace un detallado análisis en el Capítulo 2.1.

### Cuenta de bienes y servicios

Contiene datos de la economía en su conjunto, recogiendo en los recursos totales a la producción, las importaciones de bienes y servicios, los impuestos sobre los productos y los subsidios, que se deducen de la partida anterior. Del lado de los empleos se incluyen los gastos de consumo intermedio de todas las industrias, el gasto de consumo final, o consumo final efectivo, la formación bruta de capital fijo, la variación de existencias y las exportaciones de bienes y servicios. Por definición, los totales de recursos y usos están equilibrados, es decir, no existe un saldo como en los otros casos.

Dada la enorme importancia que tiene en el Sistema la “Cuenta de Bienes y Servicios”, recibe una codificación especial, **CUENTA 0**, en tanto que las otras cuentas de transacciones se identifican por un código consecutivo.

Dos características más diferencian a esta cuenta de las anteriores. En ella, los recursos se anotan del lado izquierdo y los usos del derecho, para que las transacciones figuren en el lado opuesto en comparación con las cuentas por sector institucional y en la subcuenta de bienes y servicios por tipo de productos, la producción, el consumo intermedio y el valor agregado bruto pueden asignarse por actividad de origen o utilización.

En páginas anteriores se ha comentado la importancia que reviste para el sistema esta Cuenta 0, la que ya ha sido desarrollada estadísticamente en México

Presentación sinóptica de cuentas, saldos contables y principales agregados

Cuadro 5

Cuentas				Saldos contables		Principales agregados				
Secuencia completa de las cuentas de los sectores institucionales										
Cuentas corrientes	I. Cuenta de producción	I. Cuenta de producción <sup>1</sup>			B.1	Valor agregado	Producto interno (PIB/PIN)			
	II. Cuenta de distribución y utilización del ingreso	II.1. Cuenta de distribución primaria de ingreso	II.1.1. Cuenta de generación del ingreso <sup>2</sup>	II.1.2. Cuenta de asignación del ingreso primario	II.1.2.1. Cuenta de ingreso empresarial	B.2	Excedente de operación			
					II.1.2.2. Cuenta de asignación del otro ingreso primario	B.3 B.4	Ingreso mixto Ingreso empresarial			
			II.2. Cuenta de distribución secundaria de ingreso	II.3. Cuenta de redistribución del ingreso en especie	II.4. Cuenta utilización del ingreso	II.4.1. Cuenta de utilización del ingreso disponible	II.4.2. Cuenta de utilización del ingreso disponible ajustado	B.5	Saldo de ingresos primarios	Ingreso nacional (INB,INN)
								B.6	ingreso disponible	Ingreso nacional disponible
		B.7	ingreso disponible ajustado							
		B.8	Ahorro	Ahorro nacional						
		III. Cuentas de acumulación				III.1. Cuenta de capital	B.10.1	(Variaciones al valor neto debidas al ahorro y a las transferencias de capital)		
						III.2. Cuenta financiera	B.9	Préstamo neto/endeudamiento neto		
					III.3. Cuentas de otras variaciones de activos	B.9	Préstamo neto/endeudamiento neto			
				III.3.1. Cuenta de otras variaciones del volumen de activos	B.10.2	Variaciones al valor neto debidas a otras variaciones del volumen de los activos				
				III.3.2. Cuenta de revalorización	B.10.3	Variaciones al valor neto debidas a ganancias/pérdidas por tenencia nominales				
				III.3.2.1. Cuenta de ganancias/pérdidas por tenencia neutrales	B.10.3 1	Variaciones al valor neto debidas a ganancias/pérdidas por tenencia neutrales				
				III.3.2.2. Cuenta de ganancias/pérdidas por tenencias reales	B.10.3 2	Variaciones al valor neto debidas a ganancias/pérdidas por tenencia reales				
Balances	IV. Balances		IV.1. Balance de apertura	B.90	Valor neto	Patrimonio nacional				
			IV.2. Variaciones del balance	B.10	Variaciones totales al valor neto	Variaciones del patrimonio nacional				
			IV.3. Balance de cierre	B.90	Valor neto	Patrimonio nacional				
Cuentas de transacciones										
0. Cuenta de bienes y servicios	0. Cuenta de bienes y servicios					Gasto nacional				
F Cuenta del resto del mundo (Cuenta de transacciones exteriores)										
Cuentas corrientes	V. Cuenta del resto del mundo	V.I. Cuenta de bienes y servicios con el exterior		B.11	Saldo de bienes y servicios con el exterior	Saldo de bienes y servicios con el exterior				
		V.II. Cuenta de ingresos primarios y transferencias corrientes con el exterior		B.12	Saldo corriente con el exterior	Saldo corriente con el exterior				
Cuentas de acumulación		V.III. Cuentas de acumulación con el exterior		B.10.1	(Variaciones al valor neto debidas al saldo corriente con el exterior y las transferencias de capital) <sup>3</sup>					
		V.III.1. Cuenta de capital		B.9	Préstamo neto/endeudamiento neto					
		V.III.2. Cuenta financiera		B.9	Préstamo neto/endeudamiento neto	Préstamo neto/endeudamiento neto de la nación				
		V.III.3. Cuenta de otras variaciones de activos		B.10.2	Variaciones al valor neto debidas a otras variaciones del volumen de los activos					
		V.III.3.1. Cuenta de revalorización		B.10.3	Variaciones al valor neto debidas a ganancias/pérdidas por tenencia nominales: -ganancias/pérdidas por tenencia neutrales -ganancias/pérdidas por tenencia reales					
Balances	V.IV. Cuenta de activos y pasivos con el exterior		V.IV.1. Balance de apertura	B.90	Valor neto	Posición financiera neta de la nación con el exterior				
			V.IV.2. Variaciones del balance	B.10	Variaciones totales al valor neto					
			V.IV.3. Balance de cierre	B.90	Valor neto	Posición financiera neta de la nación con el exterior				

<sup>1</sup> La mayoría de los saldos contables pueden calcularse brutos o netos. <sup>2</sup> Aplicable también a industrias. <sup>3</sup> No es un saldo contable, pero representa un papel análogo.

FUENTE: Naciones Unidas. *Sistema de Cuentas Nacionales 1993*. ST/ESA/STAT/SER/F/2/Rev.4. Nueva York 1993.

## 2.5 RESULTADOS QUE SE PRESENTAN

El INEGI incluye en esta publicación los resultados por sectores institucionales, a precios corrientes de cada año y para el periodo 2003-2008, correspondientes a las siguientes cuentas:

- I Cuenta de producción.
- II.1.1 Cuenta de generación del ingreso.
- II.1.2 Cuenta de asignación del ingreso primario.
- II.2 Cuenta de distribución secundaria del ingreso.
- II.3 Cuenta de redistribución del ingreso en especie.
- II.4 Cuenta de utilización del ingreso.
- III.1 Cuenta de capital.
- III.2 Cuenta financiera.
- V Cuenta del resto del mundo.
- V.I Cuenta de bienes y servicios con el exterior.
- V.II Cuenta de ingresos primarios y transferencias corrientes con el exterior.
- V.III Cuentas de acumulación con el exterior.
- V.III.1 Cuenta de capital.
- V.III.2 Cuenta financiera.

La información que aquí se publica para el Sistema de Cuentas por Sectores Institucionales se presenta en tablas anuales desde 1993, para el periodo 1993-2004 de la base 1993, y 2003-2008 para la nueva serie, desagregando las cuentas citadas más arriba y las transacciones y saldos contables que componen cada una de ellas. Cada fila y columna se identifica con el Código específico sugerido por el SCN 1993 y para casos específicos en los que hubo revisión en el SCN 2008, su nueva codificación.

Luego se incluyen cuadros anuales semejantes a los anteriores, en los que se relacionó la información proporcionada en cada celdilla con el dato del PRODUCTO INTERNO BRUTO de cada año. De esta manera se facilitará enormemente la comprensión de los datos sobre valores absolutos incluido en el primer juego matricial.

Se elaboraron cuadros resumen para cada sector institucional, donde se reagrupan los resultados anuales para que puedan ser más fácilmente observados los recursos obtenidos y sus distintas aplicaciones o usos. También es interesante ver los agregados básicos que componen la Cuenta de Bienes y Servicios o **Cuenta 0** del sistema, así como la cuenta del Resto del Mundo.

Por su interés analítico, en subcuentas especiales se presenta más detalladamente la conformación de algunos sectores institucionales tales como el de Sociedades no financieras, Sociedades financieras y Gobierno general.

Más información de interés se incluye en el Capítulo 7 con las cuentas de producción y de formación de capital y el ahorro neto y bruto por sectores institucionales, ya que allí se cuantifican porcentualmente las participaciones de cada uno de ellos en conceptos vitales como la producción, las remuneraciones, el excedente de operación y el ingreso mixto, elemento éste de gran importancia para el análisis económico que ahora se agrega al grupo de estadísticas que han sido más solicitadas desde tiempo atrás.

Un último cuadro recoge datos sobre la presión fiscal, indicador que se obtuvo agregando los diferentes tipos de imposición que se aplican: impuestos a la producción y a los productos incluso los que gravan al comercio exterior, impuestos al ingreso y la riqueza, etc., y relacionándola con la DEMANDA FINAL, en cada año de la serie.

La explotación de este material estadístico no termina con los cuadros que aquí se proporcionan, puesto que pueden continuar infiriéndose muchas más relaciones contables entre todas estas variables macroeconómicas que ahora se agregan para su utilización.





### 3. Delimitación y cobertura por sector institucional

El esquema SCN 1993 plantea que el conjunto de una economía está sustentado en la interacción de los sectores que la integran, quienes están a su vez conformados por subsectores y unidades. De este modo, una unidad institucional es el núcleo de la decisión económica que se caracteriza por la uniformidad de comportamiento y por la autonomía para decidir y realizar actividades que son propias de su función principal. En este sentido, un subsector contiene a un conjunto de unidades institucionales de características específicas; a su vez, la agrupación de uno o varios subsectores conforma a un sector. Tal es el caso de las sociedades no financieras, que está formado por un subsector de sociedades privadas y otro de públicas.

Los sectores y subsectores institucionales comprenden entonces aquellas unidades que, en su carácter de residentes conforman la economía interna, y en su condición de no residentes, constituyen el resto del mundo, en el entendido que el concepto de “residencia” delimita el centro de interés económico de la unidad institucional.

A continuación se describe cada sector institucional y la subsectorización adoptada, definiéndose su cobertura estadística. La presentación referirá en primer término la definición de cada uno y la forma en que se integran, enseguida se expone la subsectorización adoptada para el caso México. Un aspecto muy importante a tomar en cuenta en materia de subsectorización es la información disponible, pues no en todos los casos será factible atender las recomendaciones internacionales de manera íntegra.

#### 3.1 SOCIEDADES NO FINANCIERAS

Es el de mayor importancia económica dentro del Sistema, pues comprende a las sociedades y cuasisociedades no financieras residentes, ya sean de capital privado o público, e incluyendo a las sucursales y las agencias de empresas no financieras que son propiedad de extranjeros, las cuales tienen como objetivo principal la producción de bienes o servicios de mercado.

La subsectorización que se presenta es la planteada por el manual de métodos, para el caso de México y en función de la estadística básica disponible, se adoptó el criterio de sintetizar en un solo

subsector la actividad realizada por empresas privadas nacionales y las de control extranjero. Por lo que se presentan resultados para dos subsectores: Sociedades no financieras públicas y sociedades no financieras privadas nacionales y de control extranjero, cuya definición y cobertura se explican a continuación.

#### Sociedades no financieras

Diagrama 1



#### 3.1.1 Sociedades no financieras públicas

En el conjunto denominado Sociedades no financieras públicas están incluidas las entidades públicas - organismos descentralizados, empresas de participación estatal mayoritaria y fondos y fideicomisos- que se dedican a producir bienes y/o servicios cuyo destino es su venta en el mercado. La producción de las Empresas Públicas se realiza generalmente en condiciones técnicas y de organización que son semejantes a las de las empresas privadas y financian sus actividades con recursos que provienen principalmente de la venta de sus mercancías; en algunos casos no se alcanza a cubrir los costos de producción en los que se incurre y por ello pueden recibir transferencias, aportaciones y/o subsidios del gobierno.

La clasificación económica de transacciones es la herramienta básica para la determinación de las variables de la sucesión de cuentas, como el consumo intermedio, las remuneraciones y los impuestos netos

de subsidios sobre la producción, así como el excedente bruto de operación, rentas de la propiedad, transferencias corrientes en dinero, erogaciones de inversión y financieras.

Estas características hacen que las Sociedades no financieras públicas además de su carácter de unidades económicas tengan la calidad de instrumentos de política económica. La cobertura de estas sociedades comprende entidades con distinta naturaleza jurídico-administrativa, pero que al ser analizadas para clasificarse como productores de mercado dependientes del Sector Público.

Así, quedan incluidos organismos descentralizados como Petróleos Mexicanos, Comisión Federal de Electricidad, y las sociedades mercantiles de participación estatal mayoritaria como Educal, S. A. de C. V.

Esta investigación considera las empresas más importantes desde el punto de vista económico y estratégico, por lo que fueron incluidas todas las entidades dependientes del Gobierno Federal y del Gobierno del Distrito Federal que son sujetas de control presupuestario directo y que forman parte de la Cuenta de la Hacienda Pública correspondiente, así como las principales sociedades de participación estatal mayoritaria.

Tales empresas se definen como aquellas sociedades en las que más del 50% del capital social es aportado ya sea por el Gobierno Federal, el Gobierno del Distrito Federal, así como los organismos descentralizados, y las empresas de participación estatal mayoritaria; o bien, que al Gobierno Federal le corresponda nombrar a la mayoría de los miembros del consejo de administración, junta directiva u órgano de gobierno.

El proceso de venta, liquidación, fusión y transferencia de entidades paraestatales realizado por el Gobierno Federal, ha venido disminuyendo la cobertura de Empresas Públicas no financieras, quedando sólo las que son estratégicas o prioritarias para el desarrollo del país. En 2003 fueron 56 empresas, y en el año 2008 la cobertura quedó integrada por 54.

### Sociedades no financieras públicas

Diagrama 2

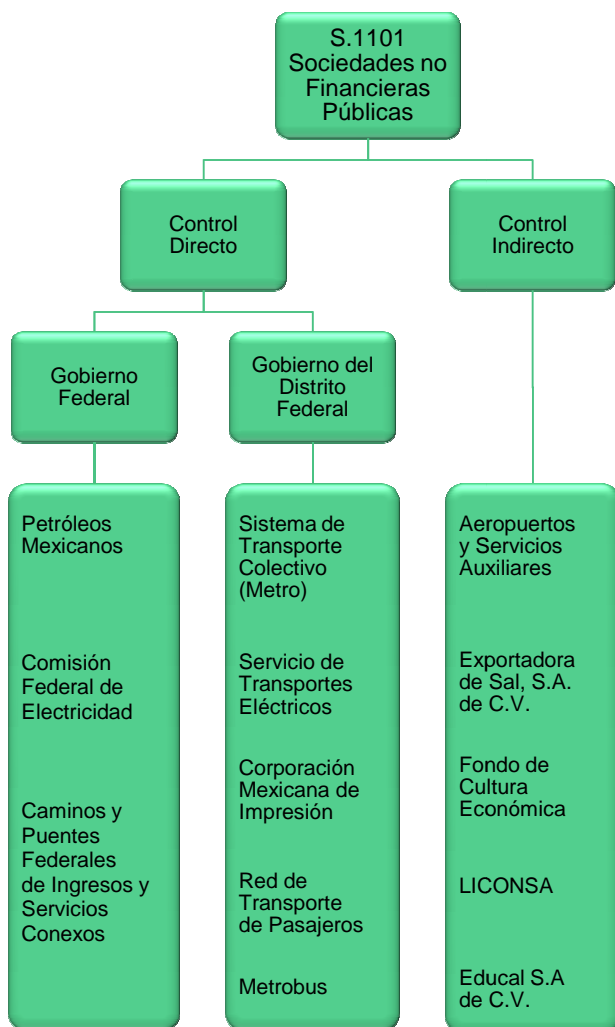

### 3.1.2 Sociedades no financieras privadas

La conjunción de estos subsectores es la más importante numérica y económicamente, donde quedan comprendidas las sociedades no financieras privadas, que abarcan a todas las empresas y cuasisociedades residentes, con independencia de la residencia de sus accionistas, las cuales realizan actividades de producción de mercado, distribución del ingreso preferentemente a través de rentas de la propiedad, acumulación representada por los gastos de inversión necesarios para realizar la producción y mantenerse en condiciones competitivas en este mundo global y por último acudir a los mercados de fondos para financiarse. Dentro de estas empresas, que tienen presencia en casi todas las clases de la actividad económica, se recoge información de las que son emisoras en la Bolsa Mexicana de Valores y de los Censos Económicos y Encuestas realizadas por el propio INEGI.

Se incluye a las sucursales y agencias de empresas no financieras de propiedad de extranjeros que tienen volúmenes significativos de producción en el territorio económico, durante un periodo suficientemente prolongado de tiempo que generalmente alcanza a un año calendario, y en consecuencia son consideradas como cuasisociedades residentes.

La creciente evolución de las tecnologías de la información y de la comunicación, la globalización de los sistemas económicos nacionales han producido un sin número de cambios en las empresas privadas. Estos cambios requieren adaptaciones en la manera en la cual las estadísticas son compiladas, afinando los métodos para levantar las encuestas y para la producción de estadísticas macroeconómicas.

El Subsector está integrado por empresas privadas dedicadas a actividades económicas diversas, como es el caso de las que prestan servicios de recolección, transporte y entrega, en los plazos mínimos posibles, entre ciudades y áreas metropolitanas, nacionales e internacionales, de documentos y paquetes fácilmente manejables por una sola persona sin necesidad de equipo especial, así como las que proporcionan servicios de telecomunicaciones, alámbricas e inalámbricas, como telefonía tradicional, telegrafía, telefonía celular, servicios de satélites y la reventa de servicios de telecomunicaciones, por mencionar algunos ejemplos.

También quedan aquí comprendidas las Instituciones sin fines de lucro que sirven a este grupo de empresas, que producen servicios de mercado por encargo de este segmento de empresas.

### 3.2 SOCIEDADES FINANCIERAS

En el sector institucional de Sociedades financieras tienen cabida todas las sociedades y cuasisociedades residentes cuya principal actividad consiste en realizar labores de intermediación financiera o bien, la de facilitar su realización. Estas unidades institucionales contraen pasivos por cuenta propia con el fin de adquirir activos financieros, es decir que operan en el mercado captando fondos de los ahorradores para transformarlos y reordenarlos de modo tal que se adapten a las demandas de los prestatarios.

Por su naturaleza, la intermediación financiera es una actividad diferente de las demás clases de actividad productiva; si a ello se agrega su importancia dentro de la economía se podrán comprender las razones existentes para que se disponga de todo un sector institucional de primer nivel dentro del Sistema.

El sector Sociedades financieras se encuentra conformado por nueve subsectores definidos en el SCN 2008 (el cuál es totalmente compatible con el

SCN 1993), mismos que se presentan en el siguiente diagrama.

### Sociedades financieras

Diagrama 3

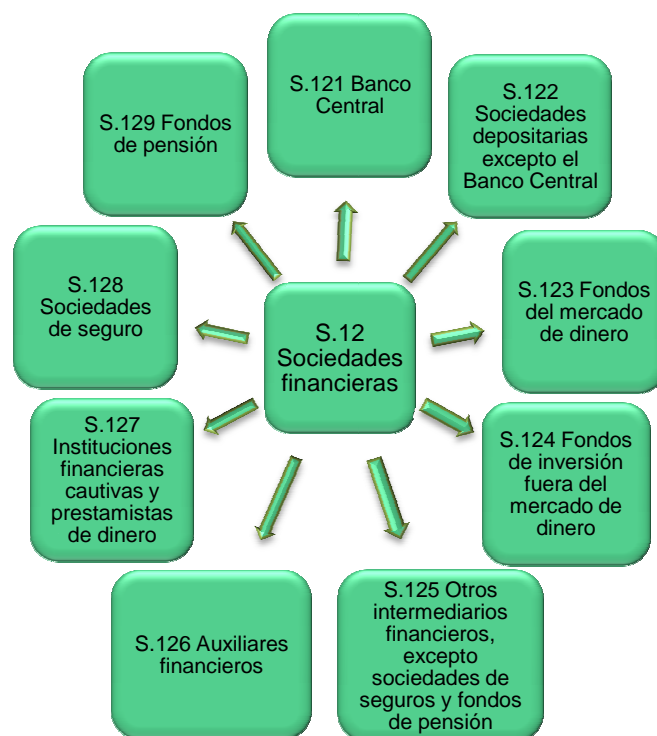

Para los propósitos del presente trabajo la metodología presenta cambios de importancia significativa, las cuáles hacen la diferencia de las mediciones con respecto a la versión del SCN 1993.

Actualmente las instituciones financieras han experimentado una transformación estructural hacia una importancia cada vez mayor de la gerencia de los portafolios de activos financieros con la intención de generar aumentos en la tenencia y una importante disminución en la intermediación.

La definición de las instituciones financieras es expandida para incrementar la importancia de otros servicios además de la intermediación como la gestión de riesgos y su transformación de liquidez, las unidades que prestan sus propios fondos son consideradas como instituciones financieras que proporcionan servicios contra un honorario o comisión, si proporcionan préstamos a una gama de clientes e incurrir en el riesgo financiero por la omisión de deudor.

El sistema de cuentas nacionales en su versión de 1993 presenta recomendaciones para la integración de los subsectores que paulatinamente han evolucionado hasta su versión actual en el SCN 2008, por lo que se presentan cambios particularmente más notorios en el sector sociedades financieras debido al dinamismo y constante internacionalización de los servicios financieros que ofrecen las instituciones en mercados cada vez más globalizados.

Para el caso de México, los agentes pertenecientes al sector Sociedades financieras se agruparon en ocho subsectores, dependiendo del tipo de intermediación que cada agente realiza dentro del sistema de pagos mexicano, el cual se encuentra en rápida y constante modernización. Se hizo una agrupación de dos subsectores S.128 Sociedades de seguros y S.129 Fondos de pensión, debido a la interrelación de las unidades institucionales que los conforman.

**Conformación S.12 Sociedades financieras SCN 1993, SCN 2008 y SCNM.**

Cuadro 6

SCN 1993	SCN 2008	SCN adoptado para México
S.121 Banco Central	S.121 Banco Central	S.121 Banco Central
S.122 Otras sociedades de depósito	S.122 Sociedades depositarias excepto el Banco Central	S.122 Sociedades depositarias, excepto el Banco Central
	S.123 Fondos del mercado de dinero	S.123 Fondos del mercado de dinero
S.123 Otros intermediarios financieros, excepto sociedades de seguros y fondos de pensión	S.124 Fondos de inversión fuera del mercado de dinero	S.124 Fondos de inversión fuera del mercado de dinero
	S.125 Otros intermediarios financieros, excepto sociedades de seguros y fondos de pensión	S.125 Otros intermediarios financieros, excepto sociedades de seguros y fondos de pensión
S.124 Auxiliares financieros	S.126 Auxiliares financieros	S.126 Auxiliares financieros
	S.127 Instituciones financieras cautivas y prestamistas de dinero	S.127 Instituciones financieras cautivas y prestamistas de dinero
S.125 Sociedades de seguros y fondos de pensión	S.128 Sociedades de seguros	S.128 Sociedades de seguros y S.129 Fondos de pensión
	S.129 Fondos de pensión	

**3.2.1 Banco Central**

Se ubican en este subsector las instituciones monetarias dedicadas principalmente a realizar las siguientes actividades:

- Administrar y regular la política monetaria del país, a través de proveer a la economía nacional de moneda en curso legal.
- Procurar la estabilidad del poder adquisitivo.
- Propiciar el buen funcionamiento de los sistemas de pago en los mercados de dinero y de capitales al contraer o expandir la oferta monetaria, o bien al impactar las principales variables financieras tales como: tipo de cambio, tasas de interés, depósitos obligatorios de los intermediarios financieros, entre otros.
- Administrar las reservas internacionales y los servicios internacionales de pago.
- Actuar como agente financiero del gobierno federal al prestar servicios de intermediación financiera al colocar y comprar bonos de la tesorería de la federación.
- Promover el desarrollo del sistema financiero.
- Supervisar servicios financieros y monetarios.

En nuestro país la figura de la Banca Central recae en la institución llamada Banco de México y su fase de modernización definitiva se inicia con el otorgamiento de su autonomía, la cual empezó a regir a partir de abril de 1994.

**3.2.2 Sociedades depositarias, excepto Banco Central**

Este subsector está conformado por las unidades económicas que llevan a cabo la intermediación de recursos financieros en mercados organizados, y transforman los recursos que captan en formas de financiamiento para actividades productivas o gastos de consumo. El financiamiento que estos intermediarios realizan es formal, es decir, se lleva a cabo bajo marcos regulatorios específicos. Los agentes económicos que integran este subsector atienden diversos segmentos de mercado por ejemplo: inmobiliario, bienes de consumo, sectores productivos, apoyo a proyectos a través del otorgamiento de créditos preferenciales conocidos como banca de segundo piso o banca de desarrollo, así como instituciones que se dedican al fomento del ahorro nacional.

**3.2.3 Fondos del mercado de dinero**

Unidades económicas que llevan a cabo la colocación de recursos del público inversionista en el mercado bursátil por medio de inversiones en valores de renta fija, a través de una casa de bolsa o una institución bancaria. La forma en que desarrollan sus actividades

es mediante los recursos que son invertidos principalmente en instrumentos del mercado de dinero, acciones, instrumentos de transferencia de deuda con vencimiento menor a un año, bancos de depósito e instrumentos que siguen una tasa de interés que se acerca a las tasas de interés de los instrumentos del mercado de dinero.

Debido a que la naturaleza de los instrumentos de los esquemas de inversión en sus acciones, estos pueden ser considerados como cercanos substitutos de los depósitos.

### **3.2.4 Fondos de inversión fuera del mercado de dinero**

Sociedades dedicadas principalmente a la colocación de recursos del público inversionista en el mercado bursátil por medio de inversiones en valores de renta variable e inversión de capitales. La forma en que desarrollan sus actividades es a través de una casa de bolsa o una institución bancaria, para ello se agrupan en dos tipos de sociedad de inversión: Sociedades de Inversión de Renta Variable, cuyas inversiones se realizan en acciones, obligaciones, valores y demás títulos o documentos representativos de una deuda a cargo de un tercero y las Sociedades de Inversión de Capitales que invierten en acciones o partes sociales, obligaciones y bonos a cargo de empresas que promueven las propias Sociedades de Inversión y que por sus características particulares requieren financiamiento de mediano y largo plazo.

### **3.2.5 Otros Intermediarios financieros, excepto sociedades de seguros y fondos de pensión**

Este subsector está conformado por las unidades económicas que llevan a cabo la captación de fondos en los mercados financieros, pero no en forma de moneda, depósitos o substitutos cercanos a los depósitos, y los utilizan para adquirir otras clases de activos financieros, vía arrendamiento, factoraje, operación y promoción de tarjetas de crédito no bancarias, y al financiamiento de artículos duraderos, intermediación financiera a través de la emisión, colocación, compra y venta de acciones y valores de empresas suscritas en el mercado de valores, entre el público inversionista.

### **3.2.6 Auxiliares financieros**

Los auxiliares financieros son las instituciones financieras que se dedican principalmente a las actividades asociadas a transacciones de activos financieros y pasivos, además de proporcionar el contexto regulador y asesoría para la realización de las transacciones, pero en circunstancias que no implican la propiedad de los activos y pasivos de los cuales facilita su operación.

### **3.2.7 Instituciones financieras cautivas y prestamistas de dinero**

Es conformado por las unidades económicas que proveen servicios financieros, donde la mayoría de sus activos o pasivos no son intercambiados en mercados financieros abiertos. La forma en que desarrollan sus actividades es mediante la administración de los recursos captados a través de fondos y fideicomisos financieros para estimular las actividades sociales y de producción y mediante el otorgamiento de préstamos prendarios. Esto incluye las entidades que proveen préstamos con sus propios fondos suministrados sólo por un patrocinador.

### **3.2.8 Sociedades de seguros**

Compañías especializadas en seguros de vida (tanto individuales como colectivos) y las compañías de seguros dedicadas principalmente al aseguramiento no especializado en seguros de vida, es decir, suscriben pólizas de seguros tanto de vida como de accidentes, robo, y daños. Estas unidades económicas pueden pertenecer al sector privado, social o público, pero también pueden estar constituidas como sociedades mutualistas. El tratamiento que se le da es conjunto, e incluye a las unidades económicas dedicadas principalmente al reaseguramiento, aseguramiento de la vida de los campesinos y de sus propiedades, ya sean éstas agrícolas, ganaderas o forestales, avalan y responden a títulos onerosos por acciones de responsabilidad penal o civil.

### **3.2.9 Fondos de pensión**

Este subsector consiste solamente en fondos de pensión del seguro social que sean unidades institucionales aparte de las unidades que los crean.

En el siguiente Cuadro puede observarse el número de agentes existentes en este sector por tipo y subsector de pertenencia, con datos referidos al año 2003.

**Cobertura Sector S.12 Sociedades financieras**

Cuadro 7

Subsector	2003
<b>Total</b>	<b>10,479</b>
S.121 Banca Central	1
Banco de México	1
S.122 Sociedades depositarias	1,987
Banca de desarrollo	8
Banca comercial	30
Uniones de crédito	178
Cajas de ahorro popular	1,769
Otras instituciones de ahorro y préstamo	2
S.123 Fondos del mercado de dinero	299
Sociedades de inversión en instrumentos de deuda para personas físicas	195
Sociedades de inversión en instrumentos de deuda para personas morales	92
Sociedad de inversión especializada en fondos para el retiro	12
S.124 Fondos de inversión fuera del mercado de dinero	112
Sociedades de inversión de renta variable (común)	87
Sociedades de inversión de capitales	25
S.125 Otros intermediarios financieros, excepto sociedades de seguros y fondos de pensión	173
Arrendadoras financieras	28
Compañías de factoraje financiero	16
Sociedades financieras de objeto limitado	35
Otras instituciones de intermediación crediticia y financiera no bursátil	66
Casas de bolsa	28
S.126 Auxiliares financieros	6,060
Compañías de autofinanciamiento	184
Servicios relacionados con la intermediación crediticia	147
Casas de cambio	24
Centros cambiarios	2,822
Bolsa de valores	1
Asesoría en inversiones	95
Otros servicios relacionados con la intermediación bursátil	30
Agentes ajustadores y gestores de seguros y fianzas	2,744
Administradoras de fondos para el retiro	13
S.127 Instituciones financieras cautivas y prestamistas de dinero	1,602
Fondos y fideicomisos financieros para el desarrollo	13
Montepíos	1,589
S.128 y S.129 Sociedades de seguros y Fondos de pensión	245
Compañías especializadas en seguros de vida y compañías de seguros no especializadas en seguros de vida.	71
Fondos de aseguramiento campesino	161
Compañías afianzadoras	13

### 3.3 GOBIERNO GENERAL

Su principal función es la de proporcionar bienestar a la sociedad a través de una amplia gama de servicios, tales como seguridad pública, administración de justicia, educación, salud, esparcimiento e investigación, entre otros. Si bien en su mayoría son gratuitos por algunos de ellos, se cobra un precio simbólico.

El siguiente diagrama muestra la estructura del sector:

**Gobierno general**

Diagrama 4

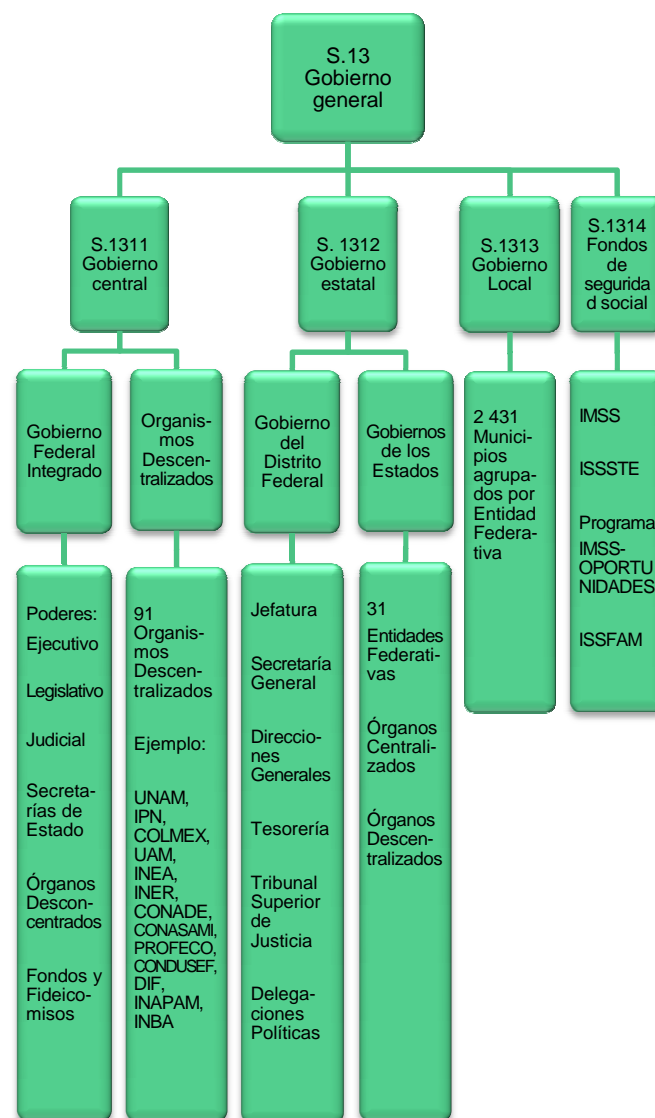

El Cuadro 8 ejemplifica la cobertura de cada uno de los subsectores que conforman el Gobierno General con datos de 2003.

**Cobertura Sector S.13 Gobierno general**

Cuadro 8

Número de unidades estadísticas

Subsector		2003
<b>Total</b>		<b>2,695</b>
S.1311	Gobierno Central	156
	Gobierno Federal integrado	65
	Ramos autónomos	4
	Ramos administrativos	25
	Ramos generales	9
	Organos, fondos y fideicomisos	27
	Organismos Descentralizados	91
	Actividades de la construcción	
	Industrias manufactureras	
	Servicios profesionales, científicos y técnicos	
	Servicios educativos	
	Servicios de salud y asistencia social	
	Servicios de esparcimiento culturales y deportivos	
	Actividades del gobierno, organismos internacionales y extraterritoriales	
S.1312	Gobierno Estatal	104
	Gobierno del Distrito Federal	73
	Administración pública centralizada	21
	Delegaciones políticas	16
	Entidades desconcentradas, descentralizadas y paraestatales	24
	Órganos legislativos	2
	Órganos judiciales	2
	Órganos autónomos	4
	Entidades de seguridad pública	4
	Gobiernos de los Estados	31
S.1313	Gobierno Local	2,431
S.1314	Fondos de Seguridad Social	4

**3.3.1 Gobierno central**

El Gobierno Federal es el poder público a través del cual se ejerce la soberanía nacional y representa jurídicamente a la Nación. Su fin es el de ejecutar los ordenamientos que la Constitución Política confiere a la Federación a través de los tres Poderes de la Unión: Legislativo, Ejecutivo y Judicial Federal.

Para el año 2003 este nivel de Gobierno se conforma por 38 Ramos clasificados de acuerdo con las funciones económicas de cada institución, encaminadas a cumplir con los fines y atribuciones que tienen encomendadas a través de las cuales el Sector Público funge como ente rector y orientador de la actividad económica social a la población en general es financiado mediante impuestos, derechos, productos, aprovechamientos y créditos, parte de los cuales puede ser transferidos de uno a otro nivel gubernamental.

Los Órganos desconcentrados y fondos son organizaciones pertenecientes a las Secretarías de Estado y Departamentos Administrativos creadas para la más eficaz atención y despacho de los asuntos de su competencia, sus funciones se definen a partir de las disposiciones jurídico-administrativas.

Los Organismos descentralizados son instituciones autónomas que proporcionan a la población servicios semejantes a los que presta el Gobierno Federal. Al igual que los Órganos, tienen actividades muy específicas, sin embargo se diferencian por tener responsabilidad jurídica y patrimonio propios. En 2008, se contabilizaron 94 unidades económicas. Se financian a través de transferencias otorgadas por el Gobierno Federal, y en una pequeña parte, del cobro de algunos servicios.

El siguiente Cuadro se ejemplifica la cobertura del Gobierno Central, conformado por el Gobierno Federal Integrado y Organismos Descentralizados.

## Ejemplos

S.1311 Gobierno central
Gobierno Federal integrado
Ramos Autónomos
Presidencia
Cámara de Diputados
Cámara de Senadores
Ramos Administrativos
Secretaría de Hacienda y Crédito Público
Procuraduría General de la República
Secretaría de Educación Pública
Secretaría de Gobernación
Tribunal superior agrario
Ramos Generales
Participaciones a Entidades Federativas y Municipios
Aportaciones a la Seguridad Social
Órganos Electorales
Deuda Pública
Organos Desconcentrados
Comisión Nacional Bancaria y de Valores.
Festival Internacional Cervantino
SAT
Fondos y Fideicomisos
Fideicomiso de Riesgo compartido
Fondo Nacional de Fomento Ejidal
Organismos descentralizados
UNAM
UAM
Centro de Investigación en Química Aplicada.
Instituto Mexicano de la Radio
Patronato de Obras e Instalaciones del IPN

### 3.3.2 Gobierno estatal

Dentro de los Gobierno estatales, se encuentra en primer lugar el Gobierno del Distrito Federal, dedicado principalmente a prestar servicios generales y específicos requeridos por la población del área que lo constituye. Se conforma por 16 Delegaciones Políticas, así como por empresas y organismos cuya actividad se contabilizan en el subsector institucional de sociedades no financieras públicas o en el de las sociedades financieras públicas. Se financia de los fondos presupuestales que le asigna el Gobierno Federal.

Los Gobiernos Estatales representan el más amplio concepto de la Administración Pública Central, en los cuales, su población se organiza de manera soberana e independiente bajo una forma de gobierno plenamente aceptada. Cada Gobierno Estatal com-

prende un conjunto de unidades administrativas, centralizadas que dependen de las autoridades de este nivel de gobierno y que en términos generales, se ubican en torno a los poderes Ejecutivo, Legislativo y Judicial.

La estructura administrativa de los Gobiernos Estatales se compone por los poderes, dependencias y unidades administrativas, así como por su sector paraestatal. Al interior de dicha estructura, en el Poder Ejecutivo, se contemplan dependencias tales como las Secretarías de Finanzas, Educación, Comunicaciones, Trabajo y Ecología, entre otras; el Poder Legislativo comprende a los Congresos Estatales; en tanto que el Poder Judicial contiene los Supremos Tribunales de Justicia, así como los Tribunales de lo Contencioso Administrativo, entre otras dependencias.

Algunos Estados cuentan con otras unidades administrativas, como la Coordinación de Apoyo Municipal, la Coordinación de Comunicación Social o la Coordinación de Proyectos Especiales.

De igual manera, se incluyen los órganos integrados presupuestalmente dedicados a la producción de servicios sociales y comunales. Es a través de ellos que los gobiernos instrumentan la política social y actúan como organismos descentralizados productores de servicios sociales y comunales, formando parte del Sector Paraestatal.

Entre estos órganos se pueden mencionar las Universidades Públicas, los Tecnológicos de Estudios Superiores, los Colegios de Bachilleres, los Sistemas Estatales para el Desarrollo Integral de la Familia, las Comisiones Estatales Electorales y las de Derechos Humanos.

### 3.3.3 Gobierno local

Por su parte, los Gobiernos Locales (municipales) son la base o célula soberana de la división territorial y de la organización política y administrativa de los estados miembros de la Federación. Están compuestos por los departamentos, oficinas, establecimientos y otras dependencias comprendidas en su presupuesto, que se dedican a la producción de servicios sociales y comunales, dentro de los cuales se destacan aquellos que atienden las necesidades públicas básicas de la población, como son los servicios de alumbrado público, de agua potable, de drenaje y limpieza, entre otros. La cobertura para el año 2008 fue de 2,440.

### 3.3.4 Fondos de seguridad social

El último subsector, son los Fondos de Seguridad Social. En términos generales, sus actividades comprenden la



prestación de servicios de seguridad social, identificados con las prestaciones en dinero; los servicios sociales como la capacitación; los servicios recreativos y culturales y el servicio médico, además de actividades comerciales, otorgamiento de crédito, construcción de unidades habitacionales, velatorios, servicios de capacitación, cultural, deportivo, turístico.

Está conformado por 3 instituciones y un programa: Instituto Mexicano del Seguro Social (IMSS), Instituto de Seguridad y Servicios Sociales de los Trabajadores del Estado (ISSSTE), Instituto de Seguridad Social para las Fuerzas Armadas Mexicanas (ISSFAM) y el programa IMSS - Oportunidades, este último en particular promueve la igualdad de oportunidades de la población marginada del país. Sus fuentes de financiamiento son las cuotas obrero-patronales y las transferencias gubernamentales.

Las Instituciones son por sí mismas regímenes dedicados a la prestación de la seguridad social y de servicios médicos, que son promovidos por las autoridades públicas; cuentan con financiamiento del Estado, de los asalariados y de los empleadores, ofreciendo sus servicios a amplios grupos de la población, que se adhieren en forma institucional o voluntaria.

El Instituto Mexicano del Seguro Social es un régimen de financiamiento tripartita, en donde participan el Estado, los trabajadores y los empresarios; ampara a un gran número de asalariados principalmente de establecimientos productores de mercancías y trabajadores que se incorporan voluntariamente. En términos generales, sus actividades comprenden la prestación de servicios de seguridad social, identificados con las prestaciones en dinero; los servicios sociales como la capacitación; los servicios recreativos y culturales y el servicio médico.

El Instituto de Seguridad y Servicios Sociales de los Trabajadores del Estado es un régimen de financiamiento bipartita entre el gobierno y sus trabajadores, que ampara al personal que posee una plaza federal y en algunos casos estatal y municipal. Presta servicios tradicionales de seguridad social, además de actividades comerciales, otorgamiento de crédito, construcción de unidades habitacionales, velatorios, servicios de capacitación, culturales, deportivos, turísticos, así como la prestación de los servicios médicos.

El Instituto de Seguridad Social para las Fuerzas Armadas Mexicanas es un Organismo Descentralizado con personalidad jurídica y patrimonio propios, que fue creado con el objeto de otorgar prestaciones y administrar los servicios que la Ley del

Instituto encomienda en favor de los miembros de las Fuerzas Armadas Mexicanas.

### 3.4 HOGARES

En el Sistema se define que un hogar es una unidad institucional cuando se trata de un pequeño grupo de personas que comparten la misma vivienda y juntan total o parcialmente sus ingresos y su riqueza, consumiendo colectivamente ciertos bienes y servicios, tales como la alimentación y el alojamiento.

Los hogares residentes suelen coincidir con las familias, aunque los miembros de un mismo hogar no necesariamente tienen que pertenecer a la misma familia; generalmente, cada miembro de un hogar debe tener algún derecho sobre los recursos colectivos del hogar.

Los sirvientes y otros empleados domésticos remunerados que viven en el mismo edificio que su empleador no forman parte del hogar de éste, a pesar de que les proporcionen alojamiento y comida como remuneración en especie, porque no tienen derecho sobre los recursos colectivos del hogar de su empleador. Ellos configuran hogares separados.

Los hogares pueden actuar también como productores y de hecho lo hacen cuando la producción se desarrolla en empresas que son de su propiedad y están controladas directamente por miembros de los hogares, sea a título individual o en asociación con otros. En todos los casos, para quedar incluidas en este sector tales empresas no deben estar constituidas bajo alguna forma de sociedad, es decir, como una entidad jurídica separada del propio hogar.

Los activos fijos utilizados en estas “empresas no constituidas en sociedad” pertenecen a sus propietarios y no a la empresa y aquellos deben ser responsables personalmente, sin límite, de cualquier deuda u obligación que contraigan en el curso de la producción. De tal suerte, el propietario de una empresa no constituida en sociedad representa normalmente un doble papel, de una parte trabaja como empresario responsable de la creación y gestión de la empresa y también como trabajador que aporta mano de obra del mismo tipo que puede ser aportada por empleados remunerados.

Por tal motivo, el excedente derivado de las actividades productivas de una empresa no constituida en sociedad perteneciente a un hogar representa una combinación de dos clases diferentes de ingreso, razón por la cual el actual Sistema lo denomina “**Ingreso Mixto**” en lugar de “excedente de operación”, excepto cuando se trata del excedente

derivado de la producción por cuenta propia de los servicios de vivienda.

Estas empresas se crean con el propósito de producir bienes y servicios para su venta o trueque en el mercado y también pueden ser retenidos para el consumo de los miembros del hogar al que pertenece el propietario, como es el caso de las viviendas ocupadas por sus propios dueños. La dimensión económica de las mismas se extiende en un rango que va desde un vendedor ambulante al de una empresa que puede poseer numerosos asalariados.

En el caso de México, la delimitación del Sector de los Hogares se hace a partir de las distintas funciones económicas desempeñadas por los miembros del hogar y su interrelación con el resto de los sectores institucionales, mediante las diversas acciones económicas tanto en la parte real, en los roles de distribución del ingreso, así como en la acumulación, todo ello en el marco del circuito económico.

Como hogares productores su delimitación son todas aquellas empresas no constituidas en sociedades propiedad de los hogares identificadas desarrollando alguna actividad productiva en la agricultura, minería, construcción, manufacturas, comercio y servicios; incluyendo en estos últimos a los hogares con empleados domésticos y el valor imputado de los servicios de alquiler de las viviendas ocupadas por sus propios dueños, como lo recomienda el manual del Sistema de Cuentas Nacionales; también se contabilizan como hogares productores a los trabajadores por cuenta propia, profesionistas independientes, ejidatarios, jornaleros, artesanos, vendedores ambulantes, etcétera.

Adicionalmente a los hogares productores que participan directamente en la generación de la producción ya sea para el mercado o para su propio uso final, se incluyen los hogares cuyas acciones dan lugar a flujos económicos que permiten a los poseedores de los activos generar valor económico el cual puede adoptar la forma de titularidad de derechos sobre activos fijos y financieros, permitiendo con ello generar renta de la propiedad o poseer instrumentos financieros para su propia financiación.

### **3.5 INSTITUCIONES SIN FINES DE LUCRO QUE SIRVEN A LOS HOGARES (ISFLSH)**

El Sector de las ISFLSH está constituido por entidades jurídicas o sociales creadas para producir bienes y servicios a los hogares gratuitamente o a precios económicamente no significativos, cuyo estatuto legal no les permite ser fuente de ingreso, beneficio u otra ganancia financiera para las unidades que las establecen, controlan o financian. Sus

actividades productivas pueden generar excedentes pero no pueden traspasarse a otras unidades institucionales. Por este motivo, es posible que se las declare exentas de diversos impuestos.

No está de más recordar nuevamente que existen otras instituciones sin fines de lucro que sirven a las empresas o al gobierno las que, tal como lo indica el SCN, se incluyen en los respectivos sectores institucionales.

Hasta el año de 1992, tratar de hacer en México una medición de este sector de ISFLSH resultaba un ejercicio sumamente hipotético, dada la situación sociopolítica imperante hasta ese entonces, la cual se remontaba en el caso de las iglesias y con la Reforma de Benito Juárez, a más de un siglo sin presencia legal económica. Por su parte, la diversidad de partidos políticos comenzó a reflejar una más dinámica participación de la sociedad en la década de los ochentas. Simultáneamente, los trágicos sucesos acaecidos a mediados de los ochenta, tales como el terremoto de 1985, huracanes y explosiones e incendios habidos en depósitos de gas y en oleoductos, generaron una demanda de servicios que no podían ser cubiertos de inmediato por las administraciones públicas, razón por la cual fueron creadas un buen número de instituciones privadas sin fines de lucro al servicio de los hogares, que quedaron registradas en el Censo Económico de 1993.

Las ISFLSH tienen como objetivo principal prestar servicios de salud, educación, asistenciales, culturales y deportivos, en beneficio de ciertos grupos de la sociedad en general o de las personas o las sociedades que las controlan o financian. Aunque pueden prestar servicios a grupos de personas o de unidades institucionales, se considera por convenio que únicamente prestan servicios individuales y no servicios colectivos.

Una ISFLSH puede no generar exclusivamente producción no de mercado. La mayoría de estas instituciones también participan en la generación de producción de mercado, mediante la venta de sus servicios a precios de mercado, ofreciendo bienes y servicios de igual o mayor calidad que los ofrecidos por instituciones con fines de lucro, permitiéndoles allegarse de recursos propios mediante las denominadas cuotas de recuperación o tarifas, las cuales se basan en sus costos de producción.

Su condición de "instituciones sin fines de lucro", les permite obtener fondos adicionales solicitando donaciones de los hogares, sociedades, unidades no residentes e incluso del gobierno. De esta manera pueden adquirir activos que generen importantes rentas de la propiedad en adición a sus ingresos por

tarifas, lo que les permite que éstas sean inferiores a los costos medios.

En el caso de México se delimita en este sector a las entidades creadas mediante procedimientos jurídicos, cuya existencia se reconoce con independencia de las personas, sociedades o unidades del gobierno que las establecen, financian, controlan o gestionan, permitiendo clasificarlas en dos tipos.

La primera clase de ISFLSH corresponde a las creadas por asociaciones de personas para ofrecer bienes o servicios en beneficio primordialmente de los propios asociados. Los servicios suelen ofrecerse de manera gratuita y se financian mediante suscripciones o cuotas regulares de los miembros. Se incluyen en esta categoría las asociaciones profesionales o científicas, los partidos políticos, los sindicatos, las asociaciones de consumidores, las asociaciones religiosas y los clubes sociales, culturales, recreativos o deportivos.

La segunda clase de ISFLSH incluye las instituciones de asistencia o de ayuda creadas con fines filantrópicos y no para servir a los intereses de los miembros de la asociación que las controla. Ofrecen bienes o servicios no de mercado a los hogares que los necesitan. Los recursos de estas ISFLSH provienen principalmente de donaciones en dinero o en especie efectuadas por la población en general, por las sociedades o el gobierno. Sus recursos los pueden obtener también en forma de transferencias de no residentes, incluidas las de ISFLSH análogas residentes en otros países.

Otra clasificación de las ISFLSH en México es la de acuerdo a su marco legal, identificándolas ya sea como Instituciones de Asistencia Privada (IAP), las cuales son reguladas en los niveles estatales por la Junta de Asistencia Privada y las organizaciones de asistencia o de beneficencia que actúan bajo la figura legal de la Asociación Civil (A.C.).

### 3.5.1 Instituciones de asistencia privada

Las Instituciones de Asistencia Privada (IAP), se regulan no por el Código Civil, de carácter general, sino por la Ley de Instituciones de Asistencia Privada que rige en los diferentes estados del país que la tienen.

Las IAP tienen como objeto social la realización de obras de beneficencia o de tipo asistencial además de ser no lucrativas. Asimismo, tienen una cierta dependencia del organismo que las agrupa en cada entidad federativa mediante una vigilancia y control de las actividades que desarrollan por parte de la denominada Junta de Asistencia Privada. En contrapartida,

a través de la Junta se puede acceder a ciertos beneficios como la exención del impuesto sobre la renta o estatales así como la autorización para emitir recibos deducibles de impuestos.

### 3.5.2 Asociación civil

La figura de la Asociación civil es una forma legal que permite la libre asociación de personas con el propósito de realizar alguna o varias actividades de diverso tipo sin fines preponderantes de lucro. No obstante no se limita la posibilidad de incluir o no el fin de lucro; de ahí que las asociaciones no sean en sentido estricto entidades “no lucrativas”, aunque muchas de ellas se han desarrollado bajo esta figura legal principalmente por la flexibilidad y amplitud que contiene en su definición misma. Otra ventaja de este tipo de asociaciones es la de poder ejercer plena autonomía en cuanto a su organización y al desempeño de las actividades.

Las asociaciones civiles pueden acceder a los beneficios en cuanto a las exenciones impositivas y a la autorización para emitir recibos deducibles de impuestos, sólo que cada asociación deberá realizar los trámites en cuestión ante la Secretaría de Hacienda y Crédito Público, los cuales incluyen una declaración explícita de ser instituciones no lucrativas junto con la de tener un objetivo social de terceros.

Adicionalmente a la delimitación legal se toman en consideración otros aspectos básicos que deben cumplir los agentes económicos para ser denominados ISFLSH, permitiendo con ello tener una idea más clara sobre dicho sector dentro de las Cuentas por Sectores Institucionales.

En la parte práctica de acuerdo a las recomendaciones del manual se enfatizan cuatro características de las ISFLSH:

- 1) Deben de estar constituidas con alguna formalidad ya sea porque estén registradas ante la Secretaría de Hacienda y Crédito Público, a través del Servicio de Administración Tributaria (SAT) en el caso de las sociedades autorizadas a recibir donativos o en la Subsecretaría de Asuntos Religiosos de la Secretaría de Gobernación para las Asociaciones Religiosas; en el Instituto Federal Electoral (IFE) en el caso de Partidos y Organizaciones Políticas, o bien estar registradas en la Junta de Asistencia Privada;
- 2) La actividad que realizan debe ser en una mayor proporción no lucrativa, y la ganancia o el lucro obtenidos por la producción de mercado generada no se debe distribuir entre los miembros de la organización;

- 3) La Institución debe ser privada, es decir, no dependiente del gobierno y contar con autonomía en sus decisiones ante otras organizaciones;
- 4) La principal fuente de financiamiento debe venir de donativos privados así como también de las cuotas que se pagan por los servicios que se prestan en las instituciones. Las dimensiones del sector no lucrativo de acuerdo a su participación en el campo de actividad económica es el siguiente:
  - Asistencia social,
  - Educación e investigación,
  - Ecológicos,
  - Apoyo económico,
  - Culturales,
  - Desarrollo y vivienda,
  - Salud,
  - Recreación y deportes,
  - Asociaciones profesionales y laborales.

Es importante destacar que la denominación del sector es Instituciones sin fines de lucro al servicio de los hogares, como se mencionó ya, la naturaleza económica de las unidades institucionales que se incluyen como “al servicio de los hogares” es de tipo privado, es por ello que en las de la Base 1993 se denominaron de tal forma, no obstante ello, en esta serie se ha corregido la denominación empleada bajo una misma cobertura institucional, a fin de proporcionarle al usuario la caracterización correcta del sector institucional.

### 3.6 Resto del mundo

La Cuenta del resto del mundo o Cuenta de transacciones exteriores abarca las transacciones entre las unidades institucionales residentes del país con las no residentes, así como los “stocks” de activos y pasivos correspondientes que representan contablemente a un sector institucional más. Se confecciona

desde el punto de vista del resto del mundo, donde un recurso para éste es un uso para la Nación y viceversa. Así, un saldo contable positivo quiere decir que existe superávit para el resto del mundo y déficit para la Nación, mientras que uno negativo representa un superávit para la Nación.

Aquí se incluyen a ciertas unidades institucionales que se localizan físicamente dentro de la frontera geográfica del país, como son las embajadas, consulados y las organizaciones internacionales cuya existencia es reconocida por las leyes del país.

Los datos de esta cuenta coinciden con los de la Balanza de Pagos del país pero con signo contrario.

Las transacciones corrientes se registran en dos cuentas: la primera contiene las importaciones de bienes y servicios como recursos y las exportaciones como usos y la diferencia entre ambos conceptos arroja un saldo contable de la balanza comercial que, si es positivo, constituye un superávit para la Nación. La segunda cuenta recoge, en ambos lados, los ingresos y egresos primarios tales como remuneraciones, rentas de la propiedad y transferencias corrientes.

Las Cuentas de acumulación con el exterior contienen un limitado conjunto de flujos, transferencias de capital y otros tales como expropiaciones sin indemnización, que raramente los países calculan.

El balance, con su cuenta de activos y pasivos con el exterior equivale, con signo contrario, a la parte del balance consolidado de la economía que se relaciona con los activos y pasivos financieros que son propiedad de unidades no residentes en el territorio y como contrapartida, los del exterior que están en poder de residentes.

Este no es un sector para el que haya que elaborar conjuntos completos de cuentas, aunque efectivamente se le describe como si fuese un sector institucional más.

## 4. Fuentes de información por sector institucional

---

Debe destacarse el papel asumido en los últimos años por el Instituto Nacional de Estadística y Geografía para establecer una sólida y amplia base informativa, conformada por numerosas encuestas, censos y registros administrativos sobre todos los aspectos de la actividad económica del país. Esto fue acompañado decididamente por un amplio desarrollo de las técnicas contables y estadísticas para procesar y darle interpretación a los sucesos registrados en una gran diversidad de transacciones, cuya identificación no es tarea sencilla.

A continuación, se efectúa un recuento de las fuentes de información empleadas para desarrollar esta investigación, que vendrá a enriquecer la disponibilidad de información y así coadyuvar al análisis del comportamiento económico de los agentes que operan en las distintas unidades institucionales en las que se ha categorizado a la economía del país.

### 4.1 SOCIEDADES NO FINANCIERAS

#### 4.1.1 Sociedades no financieras públicas

Las principales fuentes de información utilizadas para la elaboración de las sucesiones de cuentas de este subsector, están constituidas por información que directamente proveen las entidades públicas clasificadas aquí. Destacan las siguientes:

- Cuenta de la Hacienda Pública Federal.
- Cuenta Pública del Gobierno del Distrito Federal.
- Estados Financieros.
- Analítico de gastos.

Adicionalmente a las fuentes mencionadas también se utilizaron las diversas publicaciones e información oficial sobre el Sector Público, así como los propios datos sectoriales del SCNM.

#### 4.1.2 Sociedades no financieras privadas

La información básica consultada proviene del Censo Económico para 2004, de las sociedades mercantiles con fines de lucro, en donde los socios aportan recursos para alcanzar un fin común, relacionado con la producción, comercialización o prestación de servi-

cios; de encuestas anuales realizadas por el INEGI a establecimientos en los sectores industrial, comercial y de servicios, así como las que se realizan en hogares; los Anuarios Financiero y Bursátil de la Bolsa Mexicana de Valores; de informes anuales de operación de los principales “*holdings*” que operan en el país y también, de información de los estados financieros dictaminados que fue proporcionada directamente por las empresas privadas.

Las principales fuentes de información consultadas para elaborar las cuentas institucionales de este subsector fueron las propias empresas y demás entidades aquí comprendidas, a las que se les solicitaron anualmente lo siguiente:

- Estados financieros dictaminados.
- Analítico de gastos e ingresos a nivel de sub-cuenta y sub-subcuenta.

Como ejemplo se cita un grupo de empresas privadas de servicios de envío y entrega de mensajería y paquetería, a nivel nacional e internacional, y de servicios de telecomunicaciones alámbricas e inalámbricas que incluyen, entre otros, servicio local y telefonía celular, larga distancia nacional e internacional, servicios de transmisión de datos, Internet e interconexión de redes celulares.

De particular importancia destaca como una fuente de información de este subsector, los datos que divulga la Bolsa Mexicana de Valores.

### 4.2 SOCIEDADES FINANCIERAS

Los cálculos que se han realizado para cuantificar este sector institucional, cuya importancia económica radica en su papel de intermediarios que canalizan fondos entre prestamistas y prestatarios, así como de la administración de carteras de riesgo, tienen diversas fuentes de información.

Uno de los aspectos que caracteriza este sector es la supervisión y regulación de la que son objeto los agentes financieros, siendo ello, lo que permite disponer de información de diversas fuentes: por la vía directa de los agentes económicos, fuentes oficiales e información de los Censos Económicos.

A saber, las fuentes de información oficiales son las instancias reguladoras y supervisoras que proporcionan principalmente los estados analíticos consolidados de los agentes de mayor relevancia dentro del sistema de pagos de México, así como los boletines informativos y anuarios estadísticos especializados.

Por la vía directa se utilizan los registros administrativos que generan las unidades económicas, siendo éstos los estados financieros dictaminados e información contable adicional.

Con el objeto de mostrar en forma más precisa las fuentes informativas que alimentan los trabajos de este sector institucional se ha incluido el Cuadro 10, donde se resumen las que fueron utilizadas por cada subsector institucional.

Fuentes de información  
S.12 Sociedades financieras

Cuadro 10

Nomenclatura	Subsector	Registros Administrativos	Estados Analíticos Consolidados	Censos Económicos 2003	Boletines Informativos	Información especializada por actividad económica
S.121	Banco Central	✓		✓		✓
S.122	Sociedades depositarias	✓	✓	✓	✓	
S.123	Fondos del mercado de dinero					✓
S.124	Fondos de inversión fuera del mercado de dinero					✓
S.125	Otros intermediarios financieros, excepto sociedades de seguros y fondos de pensión		✓	✓	✓	
S.126	Auxiliares financieros	✓	✓	✓	✓	✓
S.127	Instituciones financieras cautivas y prestamistas de dinero	✓		✓		
S.128 Y S.129	Sociedades de seguros y Fondos de pensión	✓	✓	✓		

### 4.3 GOBIERNO GENERAL

Las unidades económicas que conforman al Gobierno general se caracterizan por contar con abundante información proveniente de registros administrativos y documentos oficiales de difusión periódica.

En el siguiente Cuadro se sintetizan las principales fuentes de información.

Fuentes de información  
S.13 Gobierno general

Cuadro 11

Fuente	S.1311 Gobierno Central		S.1312 Gobierno estatal		S.1313 Gobierno local	S.1314 Fondos de seguridad social
	Gobierno Federal integrado	Organismos descentralizados	Gobierno del Distrito Federal	Gobiernos de los Estados		
Cuenta Pública			✓	✓	✓	
Cuenta de la Hacienda Pública Federal	✓					✓
Clasificador por objeto del gasto	✓	✓	✓	✓	✓	✓
Estados financieros	✓	✓	✓	✓		✓
Análisis de ingresos	✓		✓	✓		✓
Presupuesto del gasto por partida	✓		✓	✓		✓
Presupuesto del ramo 33 Federal (SHCP)				✓		
Estado analítico del capítulo 4000 y 7000	✓					✓
Registros de transferencias otorgadas por el Gobierno Federal a entidades educativas, protección social, y salud.				✓		✓
Publicación Estadística de Finanzas Públicas Estatales y Municipales (NEGI)				✓	✓	
Análisis de Personal Ocupado	✓	✓	✓	✓		✓
Estadísticas de población derechohabiente						✓
Desagregación de gastos de operación		✓				✓
Estado de variaciones al activo fijo		✓				✓
Desagregación de construcciones por tipo de obra		✓				✓
Catálogos varios del Gobierno Federal	✓					

## 4.4 HOGARES

La medición de las transacciones reales y de acumulación de los Hogares es determinada a partir de la utilización de las siguientes fuentes de información:

1. Censos Económicos 2004.
2. Encuesta Nacional de Ingresos y Gastos de los Hogares (ENIGH).
3. Encuesta Nacional de Ocupación y Empleo (ENOE).
4. Información del propio Sistema de Cuentas Nacionales de México (Cuenta de Bienes y Servicios).

### 4.4.1 Censos Económicos 2004

Permiten contar con un gran recurso estadístico, ya que de la cobertura de sus unidades de observación se capta información para aquellas entidades jurídicas clasificadas como cuenta propia; así como de las viviendas en las que previo al levantamiento, mediante el empadronamiento, fue posible identificar ciertas actividades económicas desarrolladas por sus propietarios, tales como la producción de alfarería, tortillas, venta de abarrotes, papelería, prestación de servicios de corte de cabello y preparación de comida para llevar, entre las más representativas.

La información disponible es la referente al valor de la producción, gastos de consumo intermedio, remuneraciones, otros ingresos no relacionados con la actividad económica como son: intereses, transferencia, primas de seguros, así como activos fijos, formación bruta de capital fijo y depreciación.

### 4.4.2 Encuesta Nacional de Ingresos y Gastos de los Hogares

Por otra parte, dada la dificultad que resulta el disponer de registros administrativos que den razón de manera específica y regular de las diversas transacciones efectuadas por los Hogares para el resto de la sucesión de cuentas, en México se cuenta con la Encuesta Nacional de Ingresos y Gastos de los Hogares (ENIGH), siendo esta junto con los censos económicos las dos fuentes de información más importantes que sirven de base para la medición de las cuentas económicas de los Hogares.

La ENIGH es una encuesta que el propio INEGI levanta de manera bianual desde 1992 y que a través del tiempo ha tendido a adecuarse a las necesidades

de Cuentas Nacionales. La Encuesta tiene como objetivo principal el proporcionar información sobre la distribución, monto y estructura del ingreso y gasto de los hogares.

Asimismo, permite generar información de la estructura del ingreso corriente de los hogares, según la fuente de donde provenga; la estructura del gasto corriente en la adquisición de bienes de consumo final (duraderos y no duraderos); el valor de los bienes y servicios que autoconsumen los hogares, el pago en especie y los regalos recibidos, así como la estructura de las erogaciones y las percepciones financieras y de capital.

### 4.4.3 Encuesta Nacional de Ocupación y Empleo

La Encuesta Nacional de Ocupación y Empleo (ENOE), si bien es una encuesta cuyo objetivo principal es cuantificar y caracterizar los aspectos laborales de la población en edad de trabajar, a través de su cuestionario permite contar con variables relacionadas con las características de la unidad económica (sector de actividad, tamaño de la unidad, sector de propiedad y prácticas contables), así como Ingresos (forma de pago, periodo de pago y monto del ingreso).

Otro aspecto importante de la ENOE es que permite ubicar y caracterizar a la ocupación en el sector formal o informal, así como a los negocios familiares y personales.

Todo este acervo estadístico relacionado con los ingresos por remuneraciones permite mediante empates conceptuales y métodos estadísticos determinar niveles de remuneraciones para las actividades económicas con presencia de hogares productores y de manera específica para el sector agropecuario.

### 4.4.4 Sistema de Cuentas Nacionales de México

En adición a la estadística básica contenida en censo y en encuestas especializadas, ha sido preciso hacer uso de la información previamente generada dentro del propio Sistema de Cuentas Nacionales de México (SCNM), en sus Cuentas de bienes y servicios, tal es el caso del artesanado, el servicio doméstico y los servicios de alquiler de la vivienda imputado, para la cuenta de producción, a fin de complementar y validar los registros de la cuenta de los Hogares; en tanto que para la cuenta de asignación del ingreso primario se toma del propio SCNM el pago de remuneraciones, que para las cuentas por Sectores Institucionales es un registro del lado de los recursos exclusivo de los Hogares.

## 4.5 INSTITUCIONES SIN FINES DE LUCRO QUE SIRVEN A LOS HOGARES (ISFLSH)

### 4.5.1 Censos Económicos 2004

La principal fuente de información consultada fueron los censos económicos para 2004, que recoge datos de aquellos agentes económicos registrados bajo la forma legal de asociaciones o sociedades civiles los cuales están dedicados a otorgar servicios sin lucro a los hogares, con exclusión de iglesias y partidos políticos que no fueron objeto censal, por lo que tales datos se obtuvieron mediante información directa para el caso de los partidos y organizaciones políticas y encuestas específicas para las asociaciones religiosas.

Los censos económicos facilitaron la compilación de la información referente al valor de la producción, consumo intermedio, remuneraciones, primas de seguros, activos fijos, formación bruta de capital y depreciación, así como intereses; todo ello en base a la aplicación de un cuestionario.

### 4.5.2 Informes anuales de partidos y agrupaciones políticas

Cumpliendo con lo establecido en el Código Federal de Instituciones y Procedimientos Electorales, los partidos y agrupaciones políticas tienen la obligación de presentar Informes Anuales de Ingresos y Gastos ante el Instituto Federal Electoral.

Dichos informes anuales reportan datos sobre los distintos tipos de financiamiento que reciben (público, de asociados, de simpatizantes, autofinanciamiento y por rendimientos financieros); así como un detalle de egresos que puede ser por gastos de operación ordinaria, por actividades específicas (editoriales, educación y capacitación política, investigación socioeconómica y política) y aportaciones a campañas electorales.

## 4.6 RESTO DEL MUNDO

La información utilizada en la elaboración de esta cuenta es de competencia del Banco de México, institución encargada de generar y difundir la Balanza de Pagos del país; de ella se extrajo la información para integrar los cálculos desde la cuenta corriente y de acumulación hasta la cuenta financiera. El proceso de implantación de la quinta versión del Manual de Balanza de Pagos del Fondo Monetario Internacional ya ha sido puesto en marcha por el Banco de México y algunas de las nuevas normas ya comenzaron a implementarse

desde 1992. Cabe mencionar que recientemente se ha aprobado la sexta versión de dicho manual, en forma armonizada con el SCN 2008.

La Balanza de Pagos se compone de registros que identifican a todas aquellas transacciones económicas (transacciones corrientes netas sin contrapartida), que realizan los sectores de la economía nacional con los no residentes, lo cual permite medir la posición financiera internacional.

Los asientos de la Balanza se asignan conforme a la técnica de la partida doble, de tal forma que en las transacciones que implican recursos se incluyen las exportaciones de mercancías y servicios, los ingresos provenientes del exterior por dividendos, intereses, remuneraciones, transferencias unilaterales recibidas y aumentos o disminuciones de los activos.

En las transacciones que involucran los usos se registran las importaciones de mercancías y servicios, los pagos al exterior por servicios factoriales, las transferencias unilaterales pagadas y los aumentos o disminuciones de pasivos.

En un renglón denominado “errores y omisiones netas” se compensan las desigualdades producto de las inconsistencias o de la falta de información, para que se alcance la igualdad contable.

En la Balanza de Pagos se registra en primer término la Cuenta Corriente, que se conforma por las partidas de bienes, servicios, rentas y transferencias corrientes unilaterales. En segundo término se anotan las transacciones de capital, salvo reservas, que comprenden todos los movimientos de activos financieros y pasivos que se llevan a cabo entre residentes y no residentes, con excepción de los que pertenecen a las reservas del Banco Central.

En tercer término la Balanza registra las reservas del Banco Central, que comprenden el oro monetario, los derechos especiales de giro (DEG), la posición de reserva en el FMI, los activos en divisas y el uso del crédito proveniente del FMI, aunque también podría incluir algunos pasivos por depósito similares a los que aceptan las demás instituciones de crédito. Si por algún motivo el Banco Central consigue financiamiento del exterior de largo plazo, éste debe formar parte del capital a largo plazo del sector público.

Por último se inscribe el renglón de errores y omisiones (neto) y un detalle de los bonos emitidos por el sector público, emisiones que abarcan principalmente transacciones en mercados financieros.



## **Breve comentario sobre la 5a. edición del Manual de Balanza de pagos del FMI**

En esta quinta revisión al Manual del FMI, de la misma manera que en el SCN 1993 se operan una serie de reclasificaciones de partidas con la finalidad de contribuir a armonizar los conceptos que determinan las variables en la Balanza de Pagos y en el Sistema de Cuentas Nacionales.

Al respecto, en el Anexo II “Relación de la Cuenta del Resto del Mundo con la Cuenta de la Balanza de Pagos y con la Posición de Inversión Internacional” del Manual del SCN 1993, se presentan las relaciones de compatibilidad entre ambos manuales, a partir de una identificación conceptual de las transacciones, así como de los tratamientos más específicos de variables que convergen para la elaboración de la cuenta de transacciones con el exterior.

El SCN 1993 propone para este sector una estructura normalizada con la 5a. Revisión al Manual del FMI, mientras que en ésta se plantea la necesidad

de hacer más amplia y clara la inscripción de sus registros; ambas propuestas reflejan la necesidad de realizar un esfuerzo bastante significativo en la medición de las Transacciones que la economía interna efectúa con el exterior.

Dentro de otra información suplementaria se incluye un detalle de los pasivos que constituyen “reservas de autoridades extranjeras”, con lo cual dicho renglón se elimina del cuadro de la Balanza de Pagos.

Otro detalle se refiere a las “transacciones por financiamiento excepcional” que, entre otras cosas, comprende desgloses sobre la condonación de la deuda y otras donaciones, así como la inversión asociada con la reducción de la deuda. También se incluye un detalle de información suplementaria relacionada con las transacciones de los servicios.

Recientemente se ha aprobado la 6ª edición del Manual de Balanza de pagos, armonizada con el SCN 2008. Con esta actualización las metodologías vigentes podrían ser revisadas en el mediano plazo.



## 5. Metodología general de cálculo

---

El sistema contable que aquí se presenta es un esquema en el que la identificación de las transacciones que ocurren en una economía se da a partir de los sectores institucionales, los cuales se diferencian entre sí por las funciones que desarrolla cada uno de ellos y el papel que desempeñan en la actividad económica, lo cual ya se ha descrito con anterioridad.

Los vínculos intersectoriales están sólidamente identificados a partir de tres grupos de cuentas económicas:

- a) Cuentas Corrientes, que registran la producción, distribución primaria y secundaria del ingreso y utilización del mismo, muestran cómo se utiliza el Ingreso disponible en el consumo final para concluir con el saldo contable Ahorro.
- b) Cuentas de Acumulación, que registran todas las variaciones de activos financieros y pasivos así como todas las otras variaciones de activos, este conjunto constituye el saldo contable Variaciones del valor neto.
- c) Balances, que registran los acervos de activos financieros y no financieras y pasivos y la diferencia de los años de apertura y de cierre, que son en sí las variaciones del balance, a su vez del Valor neto, en el periodo contable.

La metodología general de este trabajo en México consistió en un análisis de las transacciones que realizan los agentes económicos que operan en cada sector y subsector institucional, el cual condujo a la integración de las siguientes categorías económicas: consumo intermedio, remuneración de asalariados, impuestos netos de subsidios sobre la producción, rentas de la propiedad en forma de intereses, distribución de los dividendos, transferencias corrientes en dinero, transferencias sociales en especie y gastos de consumo final y adquisiciones menos disposiciones de activos no financieros y financieros y pasivos.

En cambio, no se presentan datos del patrimonio neto ni balances sectoriales por no disponerse de información completa para todos y cada uno de los sectores institucionales.

A continuación se desarrolla la metodología de cálculo de cada una de las categorías económicas, que integran la sucesión completa de cuentas.

Es conveniente referir que todas las cuentas, hasta la de capital, se cierran con un saldo contable, el que se traslada a la cuenta siguiente para aperturarla y continuar con el registro de transacciones.

### 5.1 CUENTAS CORRIENTES

#### 5.1.1 Cuenta de producción (I)

Esta es la primera cuenta del Sistema; en los recursos se registra el Valor bruto de producción, en los usos se anota el Consumo intermedio (P.2) y su saldo contable representa el Valor agregado bruto (B.1b). El concepto de Producción (P.1) puede calcularse para una unidad de producción -un establecimiento o una empresa pero no para los procesos de producción- y se enmarca en las definiciones del SCN 1993, que la conceptualiza como una actividad realizada bajo el control y responsabilidad de una unidad institucional, quien utiliza insumos de mano de obra, capital y bienes y servicios para obtener otros bienes y servicios.

La valoración de la producción se efectúa a precios básicos, incluyendo solo los impuestos y los subsidios que recaen sobre la producción, excluyéndose aquellos sobre los productos.

La producción de mercancías y servicios adopta diferentes usos: puede ser vendida en el mercado o incorporarse a las existencias del productor; ser trocados por otros bienes o utilizarse para hacer pagos en especie; pueden ser usados para autoconsumo final o autoformación bruta de capital fijo del propietario; pueden suministrarse a otros establecimientos de la misma empresa para emplearse como insumos intermedios de sus procesos productivos y también pueden regalarse o venderse a precios de costo de una a otra unidad institucional.

Debe tenerse en cuenta que la producción de servicios tiene menor cantidad de usos, dado que éstos se consumen en el momento de ser producidos.

Dentro del Sistema, la producción se clasifica en los siguientes tres tipos:

P. 11 Producción de mercado: es la que se vende a precios económicamente significativos. Puede ser objeto de trueque, usada para hacer pagos en especie, agregarse a las existencias o ser girada de uno a otro establecimiento de una misma empresa para usarse como insumo intermedio.

P.12 Producción para uso final propio: este tipo de bienes y servicios son los que el productor retiene para su propio uso final, tales como los bienes agropecuarios producidos y consumidos por los miembros del hogar; los servicios de viviendas ocupadas por los propietarios; el servicio producido por cuenta propia mediante el empleo de personal doméstico remunerado y la autoformación de capital.

P.13 Otra producción no de mercado: está integrada por bienes y servicios producidos por el Gobierno general y las ISFLSH y se suministra en forma gratuita o a precios que no alcanzan a ser económicamente significativos.

En el Consumo intermedio (P.2) se registran a precios de comprador los insumos consumidos o transformados en el proceso productivo; ejemplo de ellos son los gastos en materias primas, publicidad, comunicaciones, energía eléctrica, prensa, difusión, cobranza. Se excluye el desgaste gradual de los activos fijos, el cual se registra en la partida de Consumo de capital fijo (P.51c).

Algunos insumos reaparecen luego de transformarse y se incorporan en los productos, como es el caso del grano de maíz o de trigo que pueden transformarse en harina, la que a su vez puede transformarse en tortilla, pan o fideos. Otros insumos son inmediatamente consumidos en su totalidad, como sucede con la mayoría de los servicios.

El consumo intermedio no incluye las erogaciones en objetos valiosos -obras de arte, piedras preciosas, metales y joyas- ya que éstos se tratan como activos que no se consumen en el proceso productivo y solo los mantienen las unidades económicas, como depósitos de valor.

El saldo contable de esta cuenta por sector institucional es el Valor agregado bruto a precios básicos (B.1b), resulta de restarle a la Producción el Consumo intermedio. El total de la economía para este concepto proporciona la medida del producto interno bruto (PIB: B.1b).

El Valor agregado bruto por sector institucional se puede obtener también por agregación de sus compo-

ponentes: la Remuneración de asalariados, los Impuestos a la producción netos de subsidios y el Excedente de operación. Cabe señalar que los principales saldos contables de las cuentas desde el valor agregado hasta el ahorro pueden registrarse brutos o netos, es decir antes o después de deducir el consumo de capital fijo. En el caso de México, los saldos contables por sector institucional se presentan brutos y netos, tal como lo recomienda el manual de métodos SCN 1993.

### 5.1.2 Cuenta de generación del ingreso (II.1.1)

El primer registro de esta cuenta es del lado de los recursos y está dado por el saldo de cierre de la cuenta anterior: Valor agregado bruto (B.1b). En esta cuenta se muestran los gastos a los que el productor puede hacer frente con el valor agregado alcanzado por su actividad: la Remuneración de los asalariados (D.1) y los impuestos a la producción netos de subsidios (D.21-D.31).

En la Remuneración de los asalariados, que es una transacción clave de esta cuenta, se registra el valor pagado a un asalariado por los sueldos y salarios en dinero y en especie, como contraprestación del trabajo realizado por aquel. También se incluyen las contribuciones sociales, que son pagos que los empleadores efectúan a los fondos de la seguridad social, a las empresas de seguros o a otras unidades institucionales encargadas de la administración y gestión de sistemas de seguridad social. Bajo el SCN las remuneraciones están integradas de la siguiente manera:

- Remuneración de los asalariados (D.1),
- Sueldos y salarios (D.11),
- Contribuciones sociales de los empleadores (D.121),
- Contribuciones sociales efectivas de los empleadores (D.121),
- Contribuciones sociales imputadas de los empleadores (D.122).

Ejemplos de las contribuciones sociales efectivas México son las cuotas al IMSS, ISSSTE, ISSFAM, INFONAVIT, SAR, etc., primas de seguros de vida y de accidentes y enfermedades, y con los mismos los sistemas de previsión cubren a los asalariados de ciertos sucesos o circunstancias que pueden ocurrir como enfermedades, accidentes, despidos o jubilación.

Las contribuciones sociales imputadas son pagos que algunas unidades institucionales proporcionan directamente a sus asalariados o a sus beneficiarios, con cargo a sus propios recursos, sin la intervención de una empresa de seguros o caja de pensiones autónomas y sin crear un fondo especial o una

reserva separada para tal finalidad. En estos casos, se procede a imputar una remuneración por un importe igual al de las contribuciones sociales que serían necesarias para asegurarse el derecho a las prestaciones sociales. Ejemplo de estos registros son las liquidaciones e indemnizaciones, pagadas directamente por el empleador sin contar para ello de un fondo de recursos ex profeso.

En la presente investigación esta “imputación” se registró del siguiente modo: en los usos de la Cuenta de Generación del ingreso de aquellos sectores que pagan las Prestaciones sociales para los asalariados no basadas en fondos especiales (D.623), se anota como un componente más de la remuneración del asalariado en la forma de Contribuciones sociales imputadas (D.122), posteriormente en los recursos de la Cuenta de distribución secundaria del ingreso se inscribe en la misma categoría de Contribuciones sociales imputadas de los empleadores (D.612) y como un uso en las Prestaciones sociales para los asalariados no basadas en fondos especiales (D.622).

En el sector de Hogares se registran en los recursos de la Cuenta de generación del ingreso, como un elemento de la remuneración de asalariados, en los usos de la Cuenta de distribución secundaria del ingreso, como si los asalariados devolvieran a sus empleadores las Contribuciones sociales imputadas y en los recursos como una Prestación social no basada en fondos especiales, los tres registros son la misma cantidad.

Los Otros impuestos sobre la producción (D.29) son pagos obligatorios, sin contrapartida, que las unidades institucionales hacen al Gobierno general. Se incluyen en esta partida a todos los impuestos que no gravan a los productos y que recaen sobre las unidades institucionales por el hecho de dedicarse a actividades productivas, que pueden exigirse sobre la mano de obra empleada en el proceso de producción o sobre tierras y terrenos, y se pagan independientemente de la rentabilidad de la producción, es decir que no se trata de impuestos sobre los beneficios u otras rentas recibidas.

Los impuestos más importantes que se incluyen son los derechos de extracción de Pemex; el de la nómina salarial; por el uso de vehículos; el arrendamiento de bienes muebles que se usan con fines productivos; el de licencias comerciales y profesionales que se pagan para desarrollar una actividad o profesión; los que gravan la propiedad de de tierras, terrenos y edificios como el predial.

Los Otros subsidios a la producción (D.39) son pagos corrientes, sin contrapartida, que el Gobierno

Federal y el del Distrito Federal hacen a las empresas en función de su participación en la producción, con el fin de hacer más accesibles los precios de mercado de algunos bienes o servicios. En el SCN 1993 se reconocen principalmente dos tipos de subsidios: a la nómina y para reducir la contaminación. En el caso de las cuentas de México, se ubican recursos directos para gastos de operación de ciertas unidades económicas.

Los saldos que cierran esta cuenta son el Excedente bruto de operación (B.2b) y el Ingreso mixto (B.3), este último fuente principal de ingreso para los hogares productores no constituidos como empresas; se definen como el Valor agregado menos la Remuneración de asalariados y los Impuestos netos de subsidios sobre la producción, éstos últimos desde el punto de vista de quienes los pagan.

### **5.1.3 Cuenta de asignación del ingreso primario (II.1.2)**

Los saldos de apertura de esta cuenta son los anotados como de cierre en la cuenta anterior, Excedente bruto de operación e Ingreso mixto.

Se centra en las unidades institucionales en su carácter de receptoras de ingresos primarios. En ella se da cuenta de la forma en que se determina el ingreso primario de los sectores institucionales, el cual consiste en las Remuneraciones que perciben los asalariados los impuestos a la producción y las importaciones netas de subsidios a cobrar por el gobierno más el Excedente de operación y el Ingreso mixto provenientes ambos de la operación de cada actividad. En el caso de los Hogares, el excedente se origina en la producción por cuenta propia del servicio de alquiler de vivienda.

Los registros contenidos en esta cuenta ya no tienen relación directa con la producción y a partir de ésta, sólo se pueden elaborar las restantes cuentas para las unidades o sectores institucionales. Es decir que sólo las Cuentas de producción y generación del ingreso pueden elaborarse para actividades económicas y unidades institucionales, pero a partir de la Cuenta de asignación del ingreso primario sólo para unidades o sectores institucionales.

Las rentas de la propiedad las pagan o perciben las unidades institucionales en su condición de propietarios de activos financieros o de activos tangibles no producidos, tales como tierras y terrenos, y los activos del subsuelo, aunque también se podrían considerar los derechos por el uso del espacio aéreo; se devengan cuando sus propietarios los ponen a disposición de otras unidades institucionales.

La Renta de la propiedad (D.4) adquiere varias formas, siendo las más importantes:

- Intereses (D.41),
- Dividendos (D.421),
- Retiros de los ingresos de cuasisociedades (D.422),
- Utilidades reinvertidas de la inversión extranjera directa (D.43),
- Ingresos de la inversión atribuidos a los titulares de pólizas de seguros (D.441),
- Ingresos de la inversión pagaderos sobre derechos de pensiones (D.442),
- Ingresos de la inversión atribuidos a los titulares de fondos de inversión colectivos (D.443), y
- Renta de la tierra (D.45).

Los Intereses (D.41) cobrados y pagados por cada sector institucional constituyen una forma de renta de la propiedad; provienen de la tenencia o uso de ciertos activos financieros como préstamos bancarios, emisión de valores, de acciones, etcétera.

Para aquellos sectores institucionales en los que no se contó con información directa se partió de la información que emana del sector de Sociedades financieras, relacionada con la proveniente de otros sectores que sí poseen información, realizándose una distribución que resultó consistente con los saldos de deuda o depósito que cada sector tiene con el bancario.

Los Dividendos (D.421) son una forma de renta de la propiedad a la que tienen derecho los accionistas de las empresas, como resultado de poner sus fondos a disposición de las sociedades. En el caso de las empresas no financieras su cálculo se apoyó en la información proveniente de la Bolsa Mexicana de Valores, partiendo de los stocks de las acciones que son cotizadas en los mercados organizados, así como los flujos relacionados con el pago de dividendos; las empresas financieras tienen como fuente sus propios registros contables.

Los Retiros de los ingresos de cuasisociedades (D.422) son los que hacen los propietarios de este tipo de unidades institucionales cuando toman la decisión de retirar total o parcialmente el ingreso empresarial obtenido.

Las Utilidades reinvertidas de la inversión extranjera directa (D.43) son los pagos que se hacen con cargo al ingreso empresarial de las empresas constituidas o no en sociedad en las que un inversor extranjero ha hecho una inversión directa. Los pagos de este tipo los hace la empresa a los inversores extranjeros directos y se registran en las estadísticas de Balanza de pagos y en el SCN, bajo el esquema de manuales armonizados.

Sin embargo, ambos sistemas también exigen que el ahorro o las utilidades retenidas de una empresa de inversión extranjera directa se traten como si fueran distribuidas y remitidas a los inversores extranjeros directos proporcionalmente a su participación en el capital de la empresa, para ser posteriormente reinvertidas por dichos inversores. Es decir, se requieren dos asientos contables adicionales en las cuentas de las empresas y en las de los propietarios extranjeros, uno de los cuales es una remesa imputada de las utilidades retenidas, mientras que el otro es la reinversión imputada de esos beneficios.

El contenido que abarcan los ingresos por inversiones ha sido ampliado bajo el SCN 2008, para el presente trabajo se han desarrollado las categorías propuestas mismas que a continuación se detallan.

Los Ingresos de la inversión atribuidos a los titulares de pólizas de seguros (D.441) son un registro que incluye el rendimiento de las inversiones de las reservas de seguros de vida y no de vida, que son adjudicables a los citados titulares de las pólizas como una especie de ahorro, en tanto no se les devuelvan sus primas a través de indemnizaciones, su contabilización es importante pues el costo de la prima sería mayor de no incluirse este rubro, que también es conocido como prima complementaria de las primas de seguros que cobran las aseguradoras.

Los Ingresos de la inversión pagaderos sobre derechos de pensiones (D.442) son los rendimientos obtenidos por la inversión de los fondos de pensiones, propiedad de los trabajadores y administrados por alguna institución, regularmente de tipo financiero.

Ingresos de la inversión atribuidos a los titulares de fondos de inversión colectivos (D.443) son los rendimientos que obtienen los inversionistas por la tenencia de participaciones en canastas de inversión, incluyen un componente de dividendos distribuido y uno de ganancia retenida.

Otra forma de renta de la propiedad la constituye la Renta de la tierra (D.45), que representa el arrendamiento de tierras así como los activos del subsuelo en forma de depósitos de minerales o de combustibles fósiles -carbón, petróleo o gas natural- aunque en estos casos dependerá de la forma en que la ley defina los derechos de la propiedad.

El saldo contable de esta cuenta es el Saldo de ingresos primarios bruto (B.5b) y viene dado por la diferencia entre el Excedente de operación y las Rentas de la propiedad a cobrar y a pagar. La suma de todos los saldos que arrojan los sectores institucionales configura la medida del Ingreso nacional bruto (B.5b).

### 5.1.4 Cuenta de distribución secundaria del ingreso (II.2)

Esta cuenta muestra cómo se transforma el Saldo de ingresos primarios de una unidad o de un sector institucional en Ingreso disponible bruto (B.6b), mediante la percepción o el pago de diversas transferencias corrientes, excluidas las transferencias sociales en especie. Esta redistribución constituye la segunda etapa del proceso de distribución del ingreso, tal como se muestra en el Cuadro No. 5 del Capítulo 2. Las transferencias se definen como transacciones mediante las cuales las unidades institucionales suministran o reciben bienes, servicios o activos sin recibir contrapartida alguna. Se distinguen tres tipos principales de transferencias: impuestos corrientes sobre el ingreso, la riqueza, etc.; contribuciones y prestaciones sociales y otras transferencias corrientes.

Los Impuestos corrientes sobre el ingreso, la riqueza, etc. (D.5) son aquellos que gravan los beneficios de las empresas, como el impuesto sobre la renta, o los que gravan la riqueza de las sociedades, como el impuesto al activo. El registro se hace bajo el principio de devengado, aún cuando administrativamente el pago real se efectúe al siguiente periodo, pero el cargo es contra el beneficio o la riqueza que se tenga en el periodo de estudio.

Las Contribuciones sociales netas (D.61) son pagos efectivos o imputados a los sistemas de seguros sociales, pueden ser hechos por los empleadores en nombre de sus asalariados o los asalariados, los trabajadores autónomos o las personas desempleadas en su propio nombre, las contribuciones se contabilizan como pagos del sector de hogares, exclusivamente.

Los tipos de contribuciones incluidos son:

- Contribuciones sociales efectivas de los empleadores (D.611),
- Contribuciones sociales imputadas de los empleadores (D.612),
- Contribuciones sociales efectivas de los hogares (D.613),
- Contribuciones sociales complementarias de los hogares (D.614).

Bajo el nuevo esquema propuesto por el SCN 2008 se jerarquizan las contribuciones de esta manera, el contenido que se incorpora es básicamente el mismo.

Las contribuciones sociales efectivas de los empleadores a los sistemas de seguro social consisten en contribuciones efectivas hechas tanto a la seguridad social como otros esquemas relacionados con el empleado (igual a D.121).

Las contribuciones sociales imputadas de los empleadores son las que se pagan cuando los empleadores operan sistemas de seguro social no basados en fondos especiales (igual a D.122).

Las contribuciones efectivas de los hogares son contribuciones sociales pagadas a nombre propio por empleados, autoempleados o personas no empleadas a esquemas de seguro social.

Las contribuciones sociales complementarias de los hogares son los ingresos de la propiedad obtenidos durante el periodo contable sobre el saldo de los derechos de pensiones y no de pensiones.

Para la serie que ahora se presenta se han desarrollado con profundidad y de manera explícita los cuatro tipos de contribuciones, lo cual podrá advertirse en los cuadros publicados.

Las Prestaciones sociales distintas a las transferencias sociales en especie (D.62) son transferencias corrientes que reciben los hogares para que puedan atender sucesos tales como enfermedad o invalidez, maternidad, desempleo, jubilación o fallecimiento, hay dos clases de prestaciones sociales: las prestaciones de los seguros sociales y las de la asistencia social, éstas se proporcionan al margen de cualquier sistema organizado de seguros sociales y no están condicionadas al pago previo de contribuciones.

La caracterización de las prestaciones es:

- Prestaciones de la seguridad social en dinero (D.621),
- Prestaciones sociales privadas basadas en fondos especiales (D.622),
- Prestaciones sociales para los asalariados no basadas en fondos especiales (D.623),
- Prestaciones de la asistencia social en dinero (D.624).

Las prestaciones de la seguridad social en dinero son los pagos que los fondos de seguridad social pagan en dinero a los hogares, ejemplos de ello son prestaciones por enfermedad e invalidez, maternidad, por desempleo, fallecimiento, entre otras muchas que pueden tener como una obligación la seguridad social para con los trabajadores afiliados a ella.

Las prestaciones sociales privadas basadas en fondos especiales son los pagos que hacen a los hogares los sistemas de seguro social administrados por aseguradoras u otras unidades institucionales.

Las prestaciones sociales para los asalariados no basadas en fondos especiales son equivalentes a las contribuciones sociales imputadas y su registro es

para hacer efectivo el traspaso de recursos de la unidad institucional empleadora al hogar.

Las prestaciones de la asistencia social en dinero son transferencias corrientes que las unidades del gobierno o de las ISFLSH pagan a los hogares con el fin de atender las mismas necesidades que las prestaciones de los seguros sociales, pero que no son proporcionadas bajo ese marco.

En las Otras transferencias corrientes (D.7) se registran todas las transferencias distintas de los impuestos corrientes sobre el ingreso o la riqueza y las contribuciones y prestaciones sociales; quedan aquí comprendidas las primas netas e indemnizaciones de los seguros no de vida y diversos tipos de transferencias corrientes en dinero.

Las Primas netas de seguros no de vida (D.71) que se incluyen en los usos de esta cuenta, se refieren a las pólizas de seguros de daños suscritas por las empresas y comprenden sólo las primas realmente pagadas a las empresas de seguros, que incluyen los rendimientos o rentas atribuidas a la inversión de las primas y el descuento por el costo del servicio de aseguramiento que se considera como compra de servicio y se registra en el consumo intermedio y final, según proceda.

Las Indemnizaciones de seguros no de vida (D.72) se registran en los usos del subsector de sociedades de seguros y en los recursos de cualquier sector, como transferencia corriente, cabe mencionar que estas indemnizaciones no incluyen los pagos que se realizan a los hogares bajo la forma de prestaciones de los seguros sociales. Esta transacción es numéricamente igual al valor de las primas netas bajo el esquema de medición propuesto en el SCN 1993.

El circuito de ingresos-egresos que forman las primas netas y las indemnizaciones de seguros no de vida y que queda evidenciado en esta cuenta, enfatiza el hecho de que la función esencial del seguro no de vida es la redistribución de recursos.

Los cálculos distributivos que se realizaron para las rentas de la propiedad atribuida a los titulares de las pólizas de seguros, primas netas e indemnizaciones de seguros no de vida, tienen como finalidad incorporar en cada sector y subsector institucional las cifras correspondientes a estos ítems, las mediciones se sustentan en primer lugar en la información contable y estadística del sistema asegurador en conjunto, y en segundo término, en la proporcionada por algunos subsectores que estuvieron en posibilidad de calcular sus primas pagadas por seguros de daños y en algunos casos las indemnizaciones cobradas. Adicional a ello, es importante referir que en los

trabajos de la nueva base 2003, los datos de primas de daños que reportaron las unidades económicas dentro de sus gastos fueron ajustados con el coeficiente de valor bruto de producción a prima neta, a fin de deducir de los gastos en insumos lo que constituye la prima neta del costo de servicio.

Las Transferencias corrientes dentro del Gobierno general (D.73) comprenden las transferencias corrientes entre las diferentes unidades o entre los distintos subsectores del sector del Gobierno general. Se incluyen las transferencias corrientes entre los distintos niveles del gobierno, como las que se efectúan entre las unidades de los gobiernos central, y estatal o local, y a los fondos de seguridad social.

La Cooperación internacional corriente (D.74) comprende las transferencias corrientes en dinero o en especie entre los gobiernos de diferentes países o entre los gobiernos y las organizaciones internacionales, ejemplos de ellos son: ayuda de emergencia por desastres naturales, contribuciones anuales o regulares pagadas por los gobiernos a las organizaciones internacionales de las que son miembros, pagos de los gobiernos para cubrir salarios del personal de asistencia técnica que se considera residente en el país en el que está trabajando, principalmente.

Por último, las Transferencias corrientes diversas (D.75) incluyen varias clases de transferencias corrientes que tienen lugar entre unidades institucionales residentes o entre unidades residentes y no residentes, por ejemplo: transferencias corrientes a las ISFLSH (D.751); entre hogares que consisten en las remesas regulares entre los miembros de la misma familia residentes en diferentes partes del mismo país o en diferentes países (D.752); y donativos, multas y sanciones, loterías y juegos de azar (D.753), entre lo más importante. Ello es así porque aquí se engloban programas sociales tales como los apoyos para la superación de la pobreza, ayudas culturales y sociales, becas, apoyos a la comercialización, a campesinos y otros apoyos a la industria, como es el caso de la industria molinera.

El saldo contable que cierra esta cuenta es el Ingreso disponible bruto (B.6b) que se obtiene sumando al Saldo de ingresos primarios todas las Transferencias corrientes recibidas por cada sector y restando todas las transferencias corrientes pagadas.

### 5.1.5 Cuenta de redistribución del ingreso en especie (II.3)

El saldo de apertura de esta cuenta es el Ingreso disponible bruto (B.6b) y contiene una sola partida, la



de Transferencias sociales en especie (D.63), donde se especifica el valor que alcanzan los servicios que el Gobierno general y las ISFLSH entregan gratuitamente o a precios poco significativos (empleos) a los Hogares (recursos). No se trata de una cuenta sucesiva sino que es una cuenta alternativa.

Las Transferencias sociales en especie pueden financiarse por medio de impuestos, de cotizaciones de seguridad social, de otros recursos de las administraciones públicas o, en el caso de las ISFLSH, por medio de donaciones o de rentas de la propiedad.

El número y los tipos de transferencias sociales en especie que las unidades del gobierno proporcionan a los hogares reflejan los intereses de la política económica y social, mientras que los beneficiarios de las transferencias corrientes en dinero pueden disponer de ellas como deseen, los beneficiarios de las transferencias sociales en especie tienen muy pocas posibilidades o ninguna de elegir. El atractivo que las transferencias en especie tienen frente a las transferencias en dinero para los responsables de la formulación de la política, consiste en que los recursos transferidos pueden orientarse para satisfacer necesidades específicas, como la salud o la enseñanza, y tienen que consumirse en la forma prevista por sus proveedores.

El saldo contable de esta cuenta arroja una nueva medida macroeconómica: el Ingreso disponible ajustado bruto (B.7b), a partir del cual se genera una cuenta con la que se cierra todo un ciclo de distribución de ingresos entre los sectores residentes y el resto del mundo.

#### 5.1.6 Cuenta de utilización del ingreso (II.4)

La finalidad de la Cuenta de utilización del ingreso es mostrar la forma en que los hogares, las unidades del gobierno y las (ISFLSH) reparten su ingreso disponible entre el consumo final y el ahorro. Esta cuenta resulta relevante para los tres sectores que tienen gastos de consumo final: Gobierno general, ISFLSH y Hogares, así como también para la Economía total.

Hay dos versiones de la cuenta de utilización del ingreso que corresponden a dos conceptos del ingreso disponible y del consumo. En la primera versión, la atención se centra en el ingreso disponible y en los gastos en bienes y servicios de consumo que se pueden abordar con ese ingreso. En la segunda versión, el acento se pone en el consumo de bienes y servicios adquiridos y usados por las unidades institucionales, especialmente los hogares, tanto si se adquieren realizando un gasto, como si se

adquieren mediante transferencias sociales en especie.

Las dos versiones de la Cuenta de utilización del ingreso no se relacionan ni secuencial, ni jerárquicamente. Son cuentas paralelas que sirven para fines analíticos o de política diferentes. En el SCN 1993, los valores de los bienes y servicios implicados en las transferencias sociales en especie se registran de dos maneras distintas y ambas representan utilizaciones de recursos por unidades del gobierno o de las ISFLSH:

- Gasto de consumo final (P.3) a pagar por unidades del gobierno o de las ISFLSH; y
- Transferencias corrientes en especie (D.63) a pagar por unidades del gobierno o de las ISFLSH.

El Consumo final efectivo (P.4) comprende, además del gasto de consumo final, los bienes y servicios consumidos por los sectores residentes que reciben y utilizan las transferencias sociales en especie. De este modo, la diferencia entre el Ingreso disponible ajustado y el Ingreso disponible es igual a las Transferencias sociales en especie, y representa la misma cantidad que la diferencia entre el Consumo final efectivo y el Gasto en consumo final. Por tanto, el ahorro es el mismo, en cualquiera de los dos esquemas comentados.

El Ajuste por cambio en los derechos de pensiones (D.8) es una transacción que proviene de la diferencia entre los pagos de contribuciones de pensión a los fondos y los cobros de pensiones por los pensionistas, no son transferencias entre diferentes unidades institucionales relativos a las reservas de los sistemas privados de pensiones basados en fondos especiales. Con este ajuste el diferencial indicado se trata como si fueran propiedad colectiva de los hogares que tienen derechos sobre dichos fondos, quedando de manifiesto que constituyen adquisiciones o disposiciones de activos financieros.

En el esquema contable que se presenta para México se desarrolla en su amplitud esta cuenta, con la finalidad de mostrar de manera más clara cómo el Ingreso disponible bruto (B.6b) y ajustado (B.7b), se convierte en un nuevo saldo de suma importancia, tanto a nivel institucional como para el total de la economía, Ahorro bruto (B.8b).

#### 5.2 CUENTAS DE ACUMULACIÓN

La cuenta de capital es la primera de las cuatro cuentas que tratan con cambios en los valores de los activos poseídos por las unidades institucionales, registra las transacciones de activos no financieros,

mientras que la cuenta financiera registra las transacciones de activos financieros y pasivos. El registro de los otros cambios en el volumen de los activos se contabiliza en una cuenta del mismo nombre, que compendia el valor de activos financieros y no financieros que resultan de otros flujos que no son transacciones, ni variaciones en los precios. Los efectos en los cambios en los precios son registrados en la cuenta de revaluación. Estas cuatro cuentas muestran las variaciones del valor neto de una unidad institucional o sector entre el inicio y final de un periodo contable para que sea desagregado en sus elementos constitutivos mediante el registro de todos los cambios en los precios y volúmenes de los activos poseídos, ya sea que resulten de transacciones o no.

Cabe mencionar que para el caso de México se presenta el esquema contable hasta la cuenta financiera.

Entre los activos se agrupan un conjunto de bienes y derechos, tangibles o intangibles, que poseen un valor monetario y son de propiedad de un sector institucional. Los activos pueden ser físicos o financieros; los primeros están constituidos por las edificaciones, maquinaria, equipos y otros bienes de inversión, incluida la variación de existencias. Los activos financieros representan derechos contra terceros, como son los préstamos bancarios, acciones, etc. y poseen un valor convencional, que está relacionado con el grado de aceptabilidad para ser intercambiados por otros activos financieros o por activos físicos. En el concepto de pasivos, se incluye todo lo que adeuda el sector institucional, e implica la responsabilidad asumida de cumplir con el compromiso que se origina en cada operación financiera.

### 5.2.1 Cuenta de capital (III.1)

El propósito de la cuenta de capital, es registrar los valores de los activos no financieros que son adquiridos, o dispuestos, por las unidades institucionales residentes que llevan a cabo transacciones y muestra el cambio en el patrimonio neto debido al ahorro y las transferencias de capital.

En las cuentas de acumulación se registran los activos del lado izquierdo y los pasivos y el capital del lado derecho, o bien se distinguen con la denominación usos y recursos. El consumo de capital fijo es registrado también en el lado izquierdo de la cuenta de capital.

En la Cuenta de capital, se muestran las variaciones del valor de los activos en poder de cada sector institucional, al registrarse los valores de los activos no financieros que adquieren o venden

mediante transacciones y mostrar las variaciones del valor neto debidas al ahorro y a las transferencias de capital.

Si al ahorro neto que se obtiene en la cuenta de utilización del ingreso se le suman las transferencias netas de capital, se puede con ello acumular activos no financieros. De resultar un superávit entre ambos conceptos se le denomina Préstamo neto, pero si ambos no resultaran suficientes se incurriría en un Endeudamiento neto.

Esta es la partida contable que salda la cuenta de capital: Préstamo neto/ Endeudamiento neto (B.9). A diferencia de otras, no es trasladable a la apertura de la cuenta siguiente, sin que con ello se descuide que para cerrar las cuentas de acumulación, el saldo de la cuenta financiera debe ser de igual magnitud pero con signo contrario.

Se registran dos categorías de variaciones de activos no financieros: la Formación de capital (P.5) y las Adquisiciones menos disposiciones de activos no producidos (NP) como tierras y terrenos, pero sólo se incluyen aquellos activos sobre los que se pueden establecer derechos de propiedad.

Entre los usos de esta cuenta se registran las variaciones de activos no financieros, que pueden venderse o comprarse, adquirirse o disponerse como resultado de transferencias de capital en especie, de trueque o de producción para uso propio; entre los recursos se registran el Ahorro y las Transferencias de capital, que son los montos disponibles para ejercer la acumulación.

La Formación de capital (P.5) se mide por el valor total de la Formación bruta de capital fijo (P.51b) en la forma de construcción, maquinaria y equipo, la Variación de inventarios (P.52) y las Adquisiciones menos disposiciones de objetos valiosos (P.53). Enseguida se describe cada uno de los componentes y los métodos de cálculo de las categorías señaladas líneas arriba.

La Formación bruta de capital fijo (P.51b) se mide por el valor total de las adquisiciones menos disposiciones de activos fijos, más las adiciones al valor de los activos no producidos. Los activos fijos, que pueden ser tangibles e intangibles, se obtienen como resultado de procesos de producción y se utilizan repetida o continuamente en otros procesos de producción, durante más de un año.

Existe una gran diversidad de bienes que componen la formación bruta de capital fijo, agrupados habitualmente en dos grandes categorías: la construcción y la maquinaria y equipo. En el primer

grupo se incluyen los edificios construidos para viviendas, instalaciones industriales, comerciales y de prestación de servicios y también los caminos, puentes, diques, puertos, aeropuertos, perforación de pozos petroleros, etc. Las obras en proceso se miden por separado como parte de la variación de inventarios.

Entre la maquinaria y equipo, se destacan el mobiliario y equipo de oficina, los vehículos para transporte de carga y pasaje, el equipo de información, comunicaciones y telecomunicaciones.

Las adquisiciones de activos fijos nuevos abarcan no sólo los activos completos sino también cualquier renovación, reconstrucción o ampliación que incremente significativamente la capacidad productiva o que amplíe su vida útil.

El valor de la Variación de inventarios (P.52) registrado en la cuenta de capital, es igual al valor de las existencias adquiridas por una empresa menos el valor de las existencias dispuestas durante el período de estudio. Cuando un bien entra en las existencias se considera como un incremento del activo; a la inversa, cuando un bien sale de las existencias representa la disposición de un activo, en este caso se consideran las pérdidas ordinarias (pérdidas normales, por daño accidental o robo).

Las Adquisiciones menos disposiciones de objetos valiosos (P.53) complementa esta partida de formación de capital. Estas adquisiciones se registran a partir de sus precios de compra, que por supuesto consideran cualquier costo asociado con la transferencia de la propiedad, como son los honorarios de agentes, subastadores, etc., además de los márgenes de intermediación.

Por último se consignan las Adquisiciones menos disposiciones de activos no producidos (NP), consistentes en recursos naturales como las tierras, terrenos y activos del subsuelo y por extensión en activos del aire, como el derecho por el uso del espacio aéreo; otros activos como los contratos, arrendamientos y licencias, y el crédito mercantil y activos comercializables.

Las actividades que conducen a mejoras importantes de la cantidad, calidad o productividad de la tierra, se tratan como formación bruta de capital fijo. El valor de las tierras y terrenos no incluye los costos asociados con la transferencia de la propiedad, lo mismo ocurre con los honorarios de inspectores, tasadores, agentes inmobiliarios, abogados y cualquier impuesto a pagar por la transferencia de la tierra o del terreno. En el caso de otros activos tangibles no producidos, que se integra con los activos

del subsuelo tales como yacimientos de carbón, petróleo, gas u otros combustibles y de minerales metálicos y no metálicos situados debajo o sobre la superficie terrestre, se valoran igual que las adquisiciones o disposiciones de tierras o terrenos.

### 5.2.2 Cuenta financiera (III.2)

La Cuenta financiera es la segunda de las referidas a la acumulación y todas las estimaciones presentadas ahora por México concluyen en este punto. Además, esta cuenta es la última de la secuencia de cuentas que registran transacciones entre unidades institucionales. Por lo que su saldo contable, es de igual magnitud y de signo opuesto al saldo contable de la cuenta de capital, lo que se obvia al colocarlo como cierre del pasivo.

Algún sector o subsector institucional puede ser un prestamista neto mientras que otros son prestatarios netos, por lo que el excedente de recursos de un sector se puede poner a disposición de los restantes sectores. En comparación con otros sectores, las sociedades financieras tienen generalmente, montos reducidos de préstamo/endeudamiento neto, pero sus transacciones con activos y pasivos financieros son comparativamente grandes, como consecuencia de su labor de intermediarios entre prestamistas y prestatarios.

Cuando las unidades residentes realizan transacciones con no residentes, la suma del préstamo y del endeudamiento neto de la economía total es igual al préstamo o endeudamiento neto de ésta con el resto del mundo.

En la cuenta financiera se contabilizan, en el lado izquierdo, todas las adquisiciones menos las disposiciones de activos financieros, en tanto que en el lado derecho, se anotan la emisión de pasivos menos su reembolso. Ya sean activos o pasivos del sector en cuestión, de ambos lados de la cuenta financiera se pueden anotar las ocho siguientes categorías, aunque alguna de ellas sólo sea privativa de un sector institucional en particular:

- Oro monetario y derechos especiales de giro (DEG) (F.1),
- Dinero legal y depósitos (F.2),
- Valores de deuda (F.3),
- Préstamos (F.4),
- Acciones y participaciones en fondos de inversión (F.5),
- Seguros, esquemas de pensión y de garantías estandarizadas (F.6),
- Derivados financieros y opciones accionarias de empelados (F.7),
- Otras cuentas por cobrar/por pagar (F.8).

Las particularidades de cada una de ellas se describen a continuación.

Oro monetario y derechos especiales de giro (DEG) (F1). Siendo activos para los cuales no existe un pasivo correspondiente, generalmente éstos se encuentran en las cuentas del Banco Central. Las transacciones con oro monetario consisten en ventas y compras de oro entre autoridades monetarias. El oro monetario es propiedad de las autoridades monetarias o de otras entidades sujetas a su control efectivo. Solamente el oro que se mantiene como activo financiero y como componente de las reservas exteriores se clasifica como oro monetario. Las transacciones con oro realizadas por otros sectores (incluido el oro no de reserva retenido por las autoridades y todo el oro retenido por las instituciones financieras distintas del banco central) se tratan como adquisiciones menos disposiciones de objetos valiosos (si su única finalidad es proporcionar un depósito de valor) o como consumo final o consumo intermedio y/o variaciones de existencias. Cuando las autoridades aumentan sus tenencias de oro monetario adquiriendo oro mercancía, es decir, oro recién extraído u oro existente ofertado en el mercado privado, o se desprenden de oro monetario que forma parte de sus tenencias con fines no monetarios, es decir, para su venta a tenedores o usuarios privados, se considera que han monetizado o desmonetizado oro, respectivamente.

Los DEG son activos internacionales de reserva creados por el FMI, que los asigna a sus miembros para complementar sus activos de reserva. Las transacciones con DEG se registran en las cuentas financieras de las autoridades monetarias y del resto del mundo, respectivamente. No se consideran pasivos del FMI, y los miembros del FMI a los que se asignan DEG no tienen una obligación efectiva (incondicional) de reembolsar sus asignaciones de DEG. Los DEG se mantienen exclusivamente por tenedores oficiales, que suelen ser los bancos centrales, y son transferibles entre los miembros del Departamento de Derechos Especiales de Giro del FMI y los restantes tenedores designados por el FMI (bancos centrales y determinados organismos internacionales). Los DEG representan el derecho garantizado e incondicional de sus tenedores a obtener otros activos de reserva, especialmente divisas. El valor de los DEG se determina diariamente sobre la base de una cesta de monedas; la cesta y las ponderaciones se revisan periódicamente.

Dinero legal y depósitos (F.2). Esta categoría incluye los activos que son utilizados para realizar pagos; comprende el dinero legal, los depósitos transferibles y otros depósitos.

El Dinero legal (F.21) representa los billetes y monedas en circulación que se utilizan comúnmente para realizar pagos; el único emisor de éste es el Banco Central, en tanto que los tenedores pueden ser todos los demás sectores. (Deben excluirse las monedas conmemorativas que no están realmente en circulación). Tiene que distinguirse entre moneda nacional y moneda extranjera, es decir, el dinero que es el pasivo de unidades residentes, bancos centrales, y el dinero que es un pasivo de unidades no residentes, bancos centrales, otros bancos y gobiernos. Un aspecto importante a destacar es el tratamiento de la caja de bancos, que son montos que no están en circulación y que se deducen de la emisión, siendo los activos de subsector S.122 Sociedades monetarias de depósito, excepto banco central.

Los Depósitos transferibles (F.22) comprenden todos los depósitos negociables a la vista y a la par sin penalización o restricción; transferibles libremente mediante cheque u otra transferencia; y utilizados de otra manera, usualmente para realizar pagos. Un aspecto importante en esta categoría es distinguir las posiciones interbancarias pues éstas representan volúmenes de dinero muy importantes que podrían restar claridad a los distintos análisis que se realicen de la captación de recursos, por lo que se recomienda deducir del total de la categoría los montos de activos de los subsectores 121. Banco Central y S. 122 Sociedades monetarias de depósito, excepto banco central.

Los Otros depósitos (F.29) incluyen todos los derechos, distintos de los depósitos transferibles, sobre el banco central, otras instituciones de depósito, unidades gubernamentales y, en algunos casos, sobre otras unidades institucionales, que están representados mediante comprobantes del depósito. Las formas típicas son los depósitos de ahorro no transferibles y los que son a plazo y los depósitos no transferibles expresados en moneda extranjera. Se incluyen asimismo en esta categoría las participaciones u otros comprobantes de depósito emitidos por asociaciones de ahorro y préstamo, cooperativas de crédito y similares; estas participaciones o depósitos son legalmente, o en la práctica, reembolsables a la vista o con un periodo de preaviso relativamente corto. En el caso particular del banco central, dada su función de banco de los bancos, recibe depósitos que corresponden a las sociedades de depósito mismas y, naturalmente, del sector externo, por lo que la reserva internacional se presenta como parte de los activos del banco central en los otros depósitos. Todos los sectores pueden mantener depósitos transferibles y otros depósitos. Los depósitos suelen aceptarse, en su mayor parte, como un pasivo de las sociedades financieras y del gobierno, pero los acuerdos institucionales en algunos países permiten aceptar

depósitos a las sociedades no financieras y los hogares.

Valores de deuda (F.3). Esta categoría incluye, bonos, certificados de depósito, comerciales, obligaciones e instrumentos análogos normalmente negociados en los mercados financieros. Los bonos se definen como valores que conceden a sus propietarios el derecho incondicional a recibir unas sumas fijas preestablecidas en una fecha concreta; son emitidos y negociados en mercados organizados con descuentos que dependen de la tasa de interés y del plazo de vencimiento. Los bonos y obligaciones son valores que otorgan a los tenedores el derecho incondicional a unas rentas monetarias fijas o a unas rentas monetarias variables determinadas contractualmente; o sea que el pago de intereses no depende de los ingresos de los deudores. Con la excepción de los bonos perpetuos, los bonos y obligaciones también conceden a sus propietarios el derecho incondicional a recibir sumas fijas como reembolso del principal en una fecha o fechas concretas.

Con frecuencia se emiten valores negociables nuevos respaldados por activos existentes, como préstamos, hipotecas, saldos de tarjetas de crédito u otros activos (incluidas las cuentas por cobrar). Esta reconfiguración de los activos recibe a veces el nombre de titularización o bursatilización. La creación de los nuevos activos da lugar a anotaciones en la cuenta financiera, y los nuevos activos deben clasificarse como valores distintos de acciones. Los activos que existían previamente continuarán presentándose en el balance de las unidades institucionales que los mantengan en cartera. Los préstamos que se hayan vuelto negociables de hecho deben clasificarse también en valores distintos de acciones. Se incluyen en esta categoría acciones, incluidas las acciones preferentes, que pagan una renta fija pero no conceden el derecho a participar en la distribución del valor residual de una empresa constituida en sociedad cuando ésta se disuelve. Las hipotecas no se clasifican como bonos; se incluyen en préstamos.

En la práctica el tipo de instrumentos que se registran son los de deuda, emitidos por el gobierno federal, las entidades federativas y municipios, los intermediarios financieros y las empresas privadas, ejemplos de éstos son: CETES, BONDES, UDIBONOS, Bonos de protección al ahorro (BPAS), Pagarés con rendimiento liquidable al vencimiento, entre otros, mientras que los tenedores pueden ser todos los sectores institucionales de acuerdo a sus mecanismos para acceder al mercado de deuda.

La subclasificación que aquí se presenta atiende al plazo, por lo que se puede tener una división de A

corto plazo (F.31) y A largo plazo (F.32) siendo el vencimiento a un año, con un máximo de dos o menos, el límite existente para la primera clasificación y más de ese periodo para la segunda; en términos prácticos se cumple con ella en función del tipo de vigencia que se tenga para cada instrumento financiero.

Préstamos (F.4), esta categoría da cabida a todos aquellos activos financieros que se crean cuando los acreedores prestan fondos directamente a los deudores; se ponen de manifiesto en documentos no negociables; o para los cuales el prestamista no recibe ningún valor que ponga de manifiesto la transacción. Pueden incluirse aquí los préstamos reembolsables a plazo, el financiamiento de ventas a plazo, los préstamos para financiar crédito comercial, los derechos frente al Fondo Monetario Internacional que evidencian préstamos, los acuerdos de recompra no incluidos en las definiciones del dinero nacional en sentido amplio y los arrendamientos financieros y convenios análogos.

Al igual que en el citado caso de los valores, la subdivisión se hace atendiendo al plazo, utilizándose iguales límites del periodo de tiempo: A Corto plazo (F.41) y A largo plazo (F.42).

El sector de sociedades financieras es el principal oferente de recursos en la modalidad de crédito, por lo que la principal parte de sus activos la constituye la cartera de crédito misma, en tanto que los usuarios del mismo serían todos los sectores incluyendo al de sociedades financieras. Al igual que en el caso de los depósitos, es importante deducir del total de préstamos el pasivo de los subsectores S.121 Banco Central y S. 122 Sociedades depositarias, excepto banco central.

Los trabajos realizados incluyen a intermediarios financieros bancarios y no bancarios, razón por la cual la cartera de crédito incluye la otorgada por uniones de crédito, empresas de factoraje, arrendadores financieras, sociedades financieras de objeto limitado, fondos y fideicomisos financieros, entre otros. Se destaca también el hecho de que las operaciones de reporto se incluyen en los préstamos a corto plazo, atendiendo a los criterios de clasificación que el Banco Central da a las mismas.

Acciones y participaciones en fondos de inversión (F.5). Considera a aquellos activos financieros que son instrumentos en los que se reconocen los derechos al valor de una empresa, después de cumplir con las obligaciones asumidas con los acreedores, una de las características de estos activos es que no conceden el derecho a una renta o suma fija en caso de disolución de la sociedad.

La participación neta de los propietarios en las cuasisociedades debe formar parte de esta categoría aún cuando no se muestre por separado. En los trabajos que aquí se comentan, en la parte de los pasivos de las sociedades financieras y no financieras, públicas y privadas, se muestra la emisión de acciones, mientras que en el activo de todos los sectores, principalmente el de hogares, se verá la tenencia de éstas.

Un aspecto importante de los trabajos de la nueva base tienen que ver con la inclusión de los fondos de inversión, el propio fondo que se constituye con aportaciones de los inversionistas es registrado en esta categoría, como activo de los sectores institucionales que mantienen inversiones, y pasivos del sector de Sociedades financieras, subsectores S.123 Fondos del mercado de dinero y S.124 Fondos de inversión fuera del mercado de dinero.

Seguros, esquemas de pensión y de garantías estandarizadas (F.6). Esta categoría de activos financieros fue revisada en el SCN 2008, debido a que en las mediciones de seguros se han procurado las últimas recomendaciones, su contenido y extensión es casi lo mismo que en los trabajos de la base anterior, pero presentados de otra manera. El concepto que subyace es en esencia el mismo, se trata de formas de redistribución del ingreso o la riqueza a través de instituciones financieras. La redistribución podría ser entre unidades institucionales individuales en el mismo periodo, o para la misma unidad institucional a través de diferentes periodos, o una combinación de ambos. Las unidades participan en los esquemas contribuyendo a ellos y pueden recibir beneficios (o tener indemnizaciones establecidas) en el mismo periodo o posteriormente. Mientras los fondos son mantenidos las aseguradoras los invierten a nombre de los participantes. Los registros en la cuenta financiera reflejan la diferencia entre contribuciones netas o primas netas pagadas a los esquemas menos los beneficios e indemnizaciones pagadas.

Las categorías son:

- Reservas técnicas de seguros no de vida (F.61),
- Seguros de vida y derechos por anualidades (F.62),
- Derechos de pensiones (F.63),
- Indemnizaciones de fondos de pensión a cargo del administrador (F.64),
- Derechos a beneficios no de pensiones (F.65),
- Provisiones para reclamos bajo garantías estandarizadas (F.66).

El cuarto concepto y el último refieren casos en los que el empleador contrata a un tercero para administrar

el fondo de pensión y los prepagos de comisiones y provisiones netas para reclamos, respectivamente.

Para el caso de México los Seguros de vida y derechos por anualidades (F.62), se pueden ejemplificar con el tratamiento de los seguros de vida, las aseguradoras reciben las primas de los tenedores de pólizas, una parte de ellas es para cubrir el costo del servicio, otra es reservada para cuando se cumpla el evento que cubre, es esta reserva la que pertenece a los hogares (activos) y que es administrada por las aseguradoras (pasivos).

Para el caso de los Derechos de pensiones (F.63), con el sistema SAR de manera obligatoria los trabajadores contribuyen al mismo, cuando se alcanza el tiempo de jubilación acuden con una aseguradora para acordar el monto de sus pagos por jubilación. La diferencia entre lo que han contribuido y los pagos que vayan otorgándose son derechos por pensiones.

Derivados financieros y opciones accionarias de empleados (F.7). Se ha incrementado la importancia de las transacciones en derivados financieros (F.71) de dos tipos: opciones o contratos a término, en particular las que se llevan a cabo fuera de los mercados bursátiles organizados. La clasificación de los derivados financieros como una categoría separada de instrumentos financieros entraña un reconocimiento de la indicada importancia, así como de su diferente naturaleza en comparación con los demás instrumentos financieros. A diferencia de los instrumentos de deuda, no se anticipa un principal que deba reembolsarse, ni se genera una renta de inversión. No se recomiendan normas específicas para las subclasificaciones de los derivados financieros. En ciertos casos, los derivados se clasifican por instrumentos; pueden servir de base para la clasificación los tipos básicos de derivados (contratos a término y opciones) o la clasificación de los riesgos de mercado (por ejemplo, operaciones de pase (*swap*) de monedas, operaciones de pase (*swap*) de tasas de interés, etcétera). Ejemplos de estos tipos de activos son: futuros del dólar, del Índice de Precios y Cotizaciones, y *swaps* de divisas.

Las opciones accionarias de empleados (F.72) son acuerdos hechos a una fecha determinada bajo los cuales un empleado podría comprar cierto número de acciones emitidas por su empleador, esta transacción surge como un componente de las remuneraciones en los casos que los empleadores ofrecen estas opciones como una parte de los pagos a sus empleados.

Otras cuentas por cobrar/pagar (F.8): activos financieros constituidos por los créditos y anticipos comerciales y por otras partidas vencidas por cobrar o pagar.

Créditos y anticipos comerciales (F.81). Esta categoría comprende los créditos comerciales para bienes y servicios concedidos directamente a las sociedades, gobierno, ISFLSH, hogares y resto del mundo. Los créditos y los anticipos comerciales no incluyen los préstamos para financiar créditos comerciales, que se clasifican en la categoría 4.

Otras cuentas por cobrar/pagar, excepto créditos y anticipos comerciales (F.89). Se incluyen en esta categoría las cuentas por cobrar y por pagar distintas de las descritas previamente (por ejemplo, con respecto a los impuestos, dividendos, compras y ventas de valores, renta de la tierra, salarios y sueldos y contribuciones sociales). Los intereses devengados por los activos financieros pueden registrarse en varias categorías de la clasificación. En general, los intereses devengados por los valores distintos de las acciones deben registrarse como un aumento del valor de dichos valores.

Con respecto a los intereses devengados por los depósitos y préstamos, el registro de intereses quizá

tenga que atenerse a las prácticas nacionales, según que los intereses se capitalicen o no en el activo subyacente. Si los intereses no se capitalizan, entonces pueden clasificarse en esta categoría.

Dentro de esta última categoría y como parte de los pasivos, se incluye también un registro muy particular, el rubro de errores y omisiones de la Balanza de Pagos, el que se inscribió aquí por ser la categoría que conjunta al grupo más heterogéneo de todos y también por el hecho de que no posible hacer una identificación precisa de lo que incluye.

En relación a las categorías de la cuenta financiera, es importante comentar que las series presentadas hasta el año 2004 no referían la estructura modificada mediante un proceso de actualizaciones y enmiendas del SCN 1993. Esto es conveniente comentarlo, pues la actual propuesta del SCN 2008 parte de dichas enmiendas, ampliando el detalle.





## 6. Tratamientos específicos

---

En este apartado se hará mención de aspectos particulares, importantes para la mejor comprensión de los datos presentados en las Cuentas por Sectores Institucionales.

### 6.1 CAMBIOS RESPECTO A LAS SERIES BASE 1993

La serie que ahora se presenta, integrada a los trabajos de Cambio de Año Base y Matriz de Insumo Producto del año 2003, contiene diferencias importantes respecto a las anteriormente publicadas bajo la base 1993.

Un primer elemento de diferencia se origina en los resultados propios de la nueva base, en las Cuentas de Bienes y Servicios se ha procurado un detalle de los cambios introducidos, haciendo una breve reseña de los que podrían tener más relevancia para estos fines se refiere:

- Incorporación de las contribuciones sociales imputadas en las remuneraciones de los asalariados;
- Aplicación de un nuevo tratamiento a los Derechos de extracción de Pemex, que antes se computaban como un impuesto sobre los productos y actualmente se incluyen como un impuesto sobre la producción, en la actividad de extracción de petróleo y gas;
- Distribución de gasto de unidades auxiliares entre establecimientos productores;
- Ampliación del sector financiero por la inclusión de establecimientos no regulados;
- Aplicación de las últimas recomendaciones internacionales para la identificación de la producción del Banco Central, como de mercado y no de mercado;
- Identificación de producción secundaria de mercado para algunas unidades económicas del gobierno general, teniendo como ejemplos los servicios de esparcimiento que ofrece el IMSS y la venta de algunos servicios no administrativos a precios de mercado.

Un segundo elemento es la incorporación de transacciones que antes no habían logrado medirse y la revisión conceptual de algunas otras. En este caso se tiene:

- Desagregación de las remuneraciones en sus componente, sueldos y salarios y contribuciones sociales;
- Mayor precisión y cobertura en las mediciones de las contribuciones y prestaciones sociales, por la inclusión de esquemas de seguro social y el ajuste por cambio en los derechos de pensiones derivado de éstas;
- Transferencias corrientes en su detalle a ISFLSH, hogares residentes y no residentes y diversas;
- Se identificó que las Instituciones sin fines de lucro que sirven a los hogares venden servicios a precios económicamente significativos y se consideró esta actividad como producción de mercado, aún cuando no pueden distribuir el beneficio de estas actividades;
- Las Transferencias sociales en especie de las ISFLSH se hicieron explícitas y se adicionaron al consumo final efectivo de los hogares. Lo que aporta elementos para realizar estudios de bienestar acordes con estas formas no tradicionales de redistribución del ingreso;
- Presentación de un mayor desglose de la cuenta de capital mostrando los activos no financieros por tipo;
- El beneficio que produce el Alquiler imputado de viviendas ocupadas por sus propietarios dejó de ser considerado como retiro de ingreso de una cuasisociedad, a fin de corregir su consistencia con la recomendación internacional.

Un tercer elemento de diferencia respecto a las series de la base anterior es la inclusión de algunas recomendaciones derivadas del recién aprobado manual de métodos SCN 2008, en este punto resulta importante referir que éste es por sí mismo una versión actualizada del SCN 1993, por lo que la aplicación consistente de éste coadyuva la implementación del nuevo manual. El SCN 2008 es el resultado de un proceso de revisión que tuvo como eje los siguientes elementos: revisión del concepto y amplitud de activos, evolución del sector financiero, efectos de la globalización en las economías y delimitación conceptual y práctica del gobierno general y sector público.

Los cambios incluidos en las series producto de los avances en la implementación del SCN 2008 son:

- Revisión de la nomenclatura empleada aplicando los nuevos códigos y nombres de las categorías y transacciones;
- Se implementaron las recomendaciones para la medición de la producción del banco central, diferenciando entre producción de mercado y no de mercado a partir de la identificación de sus operaciones financieras;
- Se revisó la medición de la producción de las sociedades depositarias incluyendo los productos de la inversión de fondos propios;
- Se revisó la medición de los servicios de intermediación financiera medidos indirectamente, cambiando el método que consistía en un diferencial de intereses cobrados y pagados a otro que se basa en la aplicación de tasas de referencia a saldos;
- Se revisó la medición de la producción de los seguros no de vida para evitar efectos erráticos provenientes de altas indemnizaciones por pérdidas catastróficas;
- Se adoptó la subsectorización propuesta para el sector Sociedades Financieras;
- Desarrollo de las mediciones relativas a los ingresos de la inversión pagaderos sobre derechos de pensiones y los atribuidos a titulares de fondos de inversión;
- Presentación de la cuenta financiera con las nuevas categorías de activos propuestas. En este punto es importante referir que se amplió la cuenta financiera y con ello la Matriz de Flujo de Fondos Detallados. En esta serie las posiciones interbancarias se han agrupado en la categoría F.22 Depósitos transferibles, eliminándolas del resto de depósitos y préstamos, para mostrar un nivel de captación de recursos y préstamos otorgado a sectores no financieros. También se han incluido los derechos de pensiones y no de pensiones que en la versión anterior no se mostraban.

Un último grupo de diferencias se refieren a modificaciones en el formato de presentación de los resultados:

- Se incluye una columna para transacciones no sectorizadas, en ésta se registran los impuestos a los productos netos de subsidios con impacto en la Economía total y los Servicios de Intermediación Financiera Medidos Indirectamente.
- Los saldos contables que aperturan y cierran las cuentas se presentan en términos brutos y netos, indicados con una “b” o una “n” respectivamente.
- Se corrigió la denominación del sector ISFLSH, eliminando el calificativo de privadas, sin que

ello signifique una modificación en su cobertura, esto así a fin de adecuarlo a la recomendación internacional en donde no se encuentra el calificativo privadas, pero que implícitamente se reconoce que es así.

- Se presenta una apertura del Gobierno general, por subsector institucional y nivel, en la cual el subsector de gobierno local refiere únicamente a los municipios, según la recomendación internacional, y los gobiernos de los estados se concentran en otro subsector.

## 6.2 CONSUMO DE CAPITAL FIJO (P.51c)

La clasificación de esta transacción bajo el SCN 1993 era dentro de las otras partidas de acumulación, cuya identificación era “K”, bajo el nuevo manual se ha incluido en las transacciones de productos con codificación “P”. En esta partida se computa la parte que se requiere para reemplazar los acervos de capital, que se va desgastando en el proceso de producción durante el periodo contable; no se incluye la obsolescencia imprevista, que se considera como pérdida de capital, ni el agotamiento de los recursos naturales no renovables, tales como pozos petroleros.

Para los cálculos de las “Cuentas de Bienes y Servicios”, la estimación de este agregado se efectúa para el total de la economía y no por subgrupos de actividad, por el tipo de información que se requeriría para realizar tales cálculos. No obstante ello, las elaboraciones realizadas y que aquí se presentan, contemplan las últimas recomendaciones emanadas del SCN 1993.

A fin de mantener la consistencia con la valuación otorgada a otras transacciones del Sistema, el consumo de capital fijo se calcula al valor de reemplazo, o sea que el monto registrado cada año es la fracción asignada del valor de reemplazo corriente de los activos de capital y no por el valor de libros, o por el costo de compra del productor. Aunque en la práctica muchos productores no efectúan ninguna revalorización de sus bienes de capital, estas estimaciones se deben realizar específicamente para dar cumplimiento a las reglas generales de cálculo que se emplean para las Cuentas por Sectores Institucionales. De esta forma, se presentan mediciones semejantes a las que efectúan otros países.

Existen diversos métodos para estimar la depreciación de activos, partida que los productores utilizan como una reserva o ahorro para poder enfrentar el reemplazo de los bienes al término de su vida útil, pero siempre existen problemas de difícil solución como las innovaciones técnicas o los

movimientos dispares de precios, para obtener estimaciones adecuadas y semejantes del valor de este concepto.

Usualmente, se utilizan cuatro métodos que proporcionan resultados diferentes, los cuales consisten en calcular el consumo de capital fijo sobre el monto de los acervos netos o brutos al costo de adquisición, o bien sobre su valor de reemplazo. Los resultados pueden consultarse en el Cuadro 12, pudiéndose apreciar allí los diferentes niveles alcanzados; sin embargo, la valuación utilizada en la confección del Sistema de Cuentas Nacionales de México es la propuesta por el SCN 1993, por lo que este verdadero "ahorro" de los productores se basa en los acervos brutos a su valor de reemplazo.

Para la presentación de esta información por sectores institucionales se recurrió a la información existente que proviene del Censo Económico de 2004; de encuestas a empresas

privadas y públicas, financieras y no financieras y a estimaciones propias basadas en los diferentes tipos de bienes que posee cada sector institucional.

No está de más señalar que esta es una partida cuyo cálculo es muy especial y no pueden utilizarse los revalúos que se efectúan para la contabilidad empresarial, dados los distintos métodos y niveles de precios que puede emplear cada empresa para reexpresar a su costo actual sus bienes de capital.

En este aspecto, las estimaciones realizadas por el INEGI para estos fines poseen la ventaja de haberse ejecutado con base en una técnica e información uniforme.

El consumo de capital fijo configura un ahorro de cada sector institucional, que deberá agregarse a la medida del ahorro neto que se incluye expresamente en la Cuenta de utilización del ingreso de cada sector, para obtener el valor correspondiente a su Ahorro bruto.

### CONSUMO DE CAPITAL FIJO BASE 2003

En miles de pesos corrientes

#### CONSUMO DE CAPITAL FIJO SOBRE LOS ACERVOS NETOS AL COSTO DE ADQUISICIÓN

Denominación	2003	2004	2005	2006	2007	2008
<b>TOTAL</b>	<b>291,498,428</b>	<b>322,035,271</b>	<b>358,524,357</b>	<b>404,114,494</b>	<b>456,484,825</b>	<b>515,457,816</b>
MAQUINARIA Y EQUIPO	241,400,273	258,127,702	279,382,687	307,437,846	340,730,749	378,571,502
Nacional	93,247,585	95,912,078	100,997,213	108,485,008	119,560,374	131,740,340
Importado	148,152,688	162,215,624	178,385,474	198,952,838	221,170,375	246,831,162
VIVIENDA	23,663,221	27,050,406	30,667,815	34,921,640	39,515,294	44,552,589
CONSTRUCCIÓN NO RESIDENCIAL	26,434,934	36,857,163	48,473,855	61,755,008	76,238,782	92,333,725
CONS. CAP. FIJO/P.I.B (%)	3.9	3.8	3.9	3.9	4.1	4.3

#### CONSUMO DE CAPITAL FIJO SOBRE LOS ACERVOS BRUTOS AL COSTO DE ADQUISICIÓN

Denominación	2003	2004	2005	2006	2007	2008
<b>TOTAL</b>	<b>417,788,762</b>	<b>465,923,523</b>	<b>518,142,063</b>	<b>579,156,906</b>	<b>652,609,400</b>	<b>742,029,728</b>
MAQUINARIA Y EQUIPO	364,315,120	397,762,929	433,620,150	475,701,895	528,366,077	594,600,926
Nacional	146,510,448	153,889,521	161,553,975	170,171,700	186,208,836	206,165,922
Importado	217,804,672	243,873,408	272,066,175	305,530,195	342,157,241	388,435,004
VIVIENDA	25,344,172	29,102,917	33,152,613	37,897,157	43,049,994	48,720,830
CONSTRUCCIÓN NO RESIDENCIAL	28,129,470	39,057,677	51,369,300	65,557,854	81,193,329	98,707,972
CONS. CAP. FIJO/P.I.B (%)	5.5	5.4	5.6	5.6	5.8	6.1

## CONSUMO DE CAPITAL FIJO SOBRE LOS ACERVOS NETOS AL VALOR DE REEMPLAZO

Denominación	2003	2004	2005	2006	2007	2008
<b>TOTAL</b>	<b>431,646,998</b>	<b>480,949,220</b>	<b>505,712,560</b>	<b>562,835,304</b>	<b>626,045,848</b>	<b>701,787,678</b>
MAQUINARIA Y EQUIPO	279,230,489	299,253,218	301,217,936	328,600,134	366,773,156	401,844,197
Nacional	109,945,518	111,570,077	113,114,359	122,835,961	139,526,561	150,827,343
Importado	169,284,971	187,683,141	188,103,577	205,764,173	227,246,595	251,016,854
VIVIENDA	71,389,890	83,502,922	89,627,236	99,518,792	106,703,898	119,575,456
CONSTRUCCION NO RESIDENCIAL	81,026,619	98,193,080	114,867,388	134,716,378	152,568,794	180,368,025
CONS. CAP. FIJO/P.I.B (%)	5.7	5.6	5.5	5.4	5.6	5.8

## CONSUMO DE CAPITAL FIJO SOBRE LOS ACERVOS BRUTOS AL VALOR DE REEMPLAZO

Denominación	2003	2004	2005	2006	2007	2008
<b>TOTAL</b>	<b>683,353,628</b>	<b>759,182,987</b>	<b>804,312,282</b>	<b>883,694,072</b>	<b>972,732,890</b>	<b>1,095,721,038</b>
MAQUINARIA Y EQUIPO	470,132,287	507,034,523	521,893,433	562,112,954	618,748,790	687,855,557
Nacional	193,635,370	201,563,663	204,277,471	217,366,802	245,887,445	268,556,738
Importado	276,496,917	305,470,860	317,615,962	344,746,152	372,861,345	419,298,819
VIVIENDA	92,726,286	108,380,685	116,512,195	129,441,152	138,776,361	155,524,506
CONSTRUCCION NO RESIDENCIAL	120,495,055	143,767,779	165,906,654	192,139,966	215,207,739	252,340,975
CONS. CAP. FIJO/P.I.B (%)	9.0	8.9	8.7	8.5	8.7	9.1

### 6.3 SERVICIOS DE INTERMEDIACIÓN FINANCIERA MEDIDOS INDIRECTAMENTE (SIFMI)

El concepto correspondiente a los SIFMI es el valor de los servicios que proporcionan los intermediarios financieros sin que se posea un cargo explícito. Dicho en otras palabras, es un término que se puede entender con base en los diferentes niveles que existen entre las tasas de interés que cobran y pagan los agentes económicos que realizan intermediación financiera.

Para las operaciones de crédito los prestamistas de recursos cobran a los prestatarios, tasas de interés mayores que las pasivas, al adicionarles implícitamente un cargo por servicios, en tanto que los intermediarios pagan tasas de interés inferiores a las realmente devengadas al deducir de éstas el mismo cargo.

De lo anterior se deduce que si dichos "cargos por servicio" se explicitaran, se tendría un interés puro y un costo por el servicio prestado, pero al no procederse de esta manera es necesario aplicar un

método de imputación a través del cual se diferencie una parte de la otra dentro de un mismo rubro de interés.

En lo concerniente al método de medición aplicado en la serie que ahora se presenta, se han seguido las recomendaciones del SCN 2008 mismas que indican que los SIFMI se apliquen sólo a préstamos y depósitos y únicamente aquellos que son proporcionados por, o depositados en, instituciones financieras. En la aplicación del método se calcula la producción de SIFMI sobre préstamos y depósitos únicamente, utilizando una tasa de referencia y asumiendo que estos préstamos y depósitos tienen vinculada una tasa de interés, respectivamente, la producción SIFMI se debe calcular de acuerdo a la fórmula  $(tp - tr) sP + (tr - td) sD$ . En donde:

tp: tasa de interés de préstamos

tr: tasa de interés de referencia

td: tasa de interés de depósitos

sP: saldos de préstamos

sD: saldos de depósitos

En lo que correspondiente a las alternativas para su registro, el SCN 1993 sugiere dos. En la primera de ellas se asigna a un “sector nominal” o “rama de actividad ficticia” el nivel total de servicios sin pago explícito, en la segunda, este costo implícito de las operaciones activas y pasivas se distribuye entre los diferentes sectores institucionales. En el SCN 2008 sólo se ha conservado la recomendación de asignación entre usuarios.

En el caso de México, en las Cuentas de Bienes y Servicios se ha venido optando por usar la primera alternativa, empleando una actividad económica “ficticia” para cargar en el consumo intermedio de toda la economía el costo por servicios de intermediación financiera y deducir luego del valor agregado el mismo monto, que queda inmerso en los intereses que se pagan y cobran en todas las actividades económicas.

En esta presentación de las Cuentas por Sectores Institucionales se utiliza la columna de transacciones no sectorizadas, en donde se muestra el mismo cargo por tal servicio en las cuentas de producción y de asignación del ingreso primario, compensando así el registro por intereses que se hace en el sector de sociedades financieras.

#### **6.4 PRODUCCIÓN NO DE MERCADO DEL BANCO CENTRAL**

De acuerdo a las características propias de las instituciones de intermediación monetaria, la producción se valora mediante diferenciales de ingresos y cargas de orden financiero, y se presenta a precios básicos. Sin embargo, debido al papel único que los bancos centrales realizan, aplicando esos métodos los resultados que se obtienen llegan a ser inusualmente grandes o pequeños (incluso negativos).

Para superar ese problema, se han revisado los métodos internacionales y con base en ello los cálculos base 2003. Las últimas recomendaciones plantean que es inadecuado utilizar un solo método para medir la producción del Banco Central, en su lugar, se debe hacer una diferenciación entre los servicios que proporciona según sean de servicios de mercado o no de mercado. La producción de servicios no de mercado debe medirse en base a costos, en tanto que la de servicios de mercado en base a ingresos.

Dado que los bancos centrales generalmente no cobran explícitamente por los servicios que prestan, la distinción entre la producción de mercado y no de mercado debe hacerse en base al tipo de servicio con los siguientes criterios:

- Los servicios monetarios y otros servicios con carácter colectivo son no de mercado.
- Los servicios de intermediación financiera son de mercado y para su medición deberán utilizarse los ingresos por cargos explícitos como comisiones y aproximaciones a tasas de referencia.
- Algunos otros servicios como supervisión, podrían ser tanto de mercado como no de mercado dependiendo la naturaleza de los mismos.

Cabe mencionar que aún cuando la producción no de mercado predominara sobre la de mercado, el banco central deberá permanecer dentro del sector de sociedades financieras. La recomendación que se hace para la asignación de la producción no de mercado así obtenida, es registrarla como gasto de consumo final del gobierno, a fin de no distorsionar los registros de este sector se anota una transferencia corriente por el monto de la producción no de mercado que es pagada por el banco central y recibida por el gobierno.

#### **6.5 REGISTRO DE PIDIREGAS**

Los Proyectos de Inversión con Impacto Diferido en el Gasto Público (PIDIREGAS), son aquellas inversiones que realiza el Sector Público Federal bajo control presupuestario directo, con financiamiento privado de largo plazo para construir activos generadores de ingresos, cuyo impacto y registro del ejercicio del gasto se difiere en los subsecuentes ejercicios fiscales de acuerdo con lo establecido en el tercer párrafo del Artículo 18 de la Ley General de Deuda Pública y segundo párrafo del Artículo 30 de la Ley de Presupuesto, Contabilidad y Gasto Público Federal.

Es un esquema de financiamiento para la ejecución de obras encomendadas a empresas del sector privado por cuenta y orden de las entidades públicas, cuya inversión es financiada por las primeras. Los proyectos deben garantizar la generación de ingresos necesarios para amortizar la deuda derivada de su financiamiento. Su ejecución no tiene efectos presupuestarios ni contables inmediatos. El registro de la inversión y la amortización del financiamiento, tiene efecto una vez que la obra es entregada a las entidades públicas e inicia su operación.

Desde 1996, el gobierno se ha valido de la inversión privada para realizar obras de infraestructura en el sector energético, a través de los PIDIREGAS. Es importante señalar, que el periodo máximo para la realización de estas obras es de tres años. La inversión en la forma de PIDIREGAS se viene asentando en los registros de las cuentas nacionales desde 1999, no obstante ello la identificación de las

transacciones que les subyacen, solamente son posibles de reconocer cuando las distintas fuentes de información que nutren a la contabilidad nacional aportan elementos e información suficientes para conformar las transacciones económicas.

En el SCN 1993 se recomienda registrar las transacciones que se dan entre los sectores institucionales, y de éstos con el resto del mundo; a partir de ello la contabilización de los PIDIREGAS como parte de la Formación bruta de capital fijo del Sector Público, se hace necesaria aún cuando la inversión en las empresas públicas aparezca en partidas informativas o cuentas de orden al calce del Balance General. Lo primero es imprescindible pues de otro modo se dejaría de registrar el conjunto de transacciones entre los sectores público y privado, como existencias del contratista tratándose de los avances y conclusiones de obra y como Formación bruta de capital fijo para la empresa pública, que representa la inversión que es utilizada repetidamente en el proceso de producción de los bienes energéticos en el país.

Un hecho muy particular en la operación de los PIDIREGAS se da el 10 de noviembre de 1998 cuando Pemex constituyó con *The Bank of New York y The Bank of New York (Delaware)* un fideicomiso denominado "*Pemex Project Funding Master Trust*", cuyo principal propósito es administrar los recursos para financiar proyectos designados por Pemex, siendo los PIDIREGAS su principal destino; para ello Pemex es solidariamente responsable con el fideicomiso de todos los pasivos que contraiga. La identificación de este vehículo financiero era factible de comprobar en la información financiera suministrada por Pemex en años previos a 2004; no obstante, la contraparte de las transacciones que por concepto de PIDIREGAS se hicieron con el sector externo no fue posible registrarlas en tanto que en la Cuenta de Capital de la Balanza de Pagos no fueran reconocidas específicamente.

En la información de la Balanza de Pagos que se incorporó a partir de la serie 1998-2004, de la base anterior referida a 1993, se presentan de manera detallada las obligaciones asociadas a los PIDIREGAS, identificando dos renglones de registro de estos pasivos, la deuda directa y la colocación de valores emitidos en el exterior de largo plazo, transacciones en las que interviene el fideicomiso "*Pemex Project Funding Master Trust*".

Al disponerse de esta información, fue posible precisar mejor los registros de emisión de pasivos en las categorías económicas F.42 Préstamos a largo plazo y F.32 Valores de deuda a largo plazo, ambas del Subsector de sociedades no financieras públicas, así como en su contraparte en la Cuenta del Resto del mundo.

La emisión de pasivos en la categoría F.42 Préstamos a largo plazo ya se venía registrando en publicaciones anteriores dentro de la cuenta financiera de las Sociedades no financieras públicas, como contraparte de la inversión por medio de PIDIREGAS, con la salvedad de que al no ser reconocidas por la estadística del sector externo, no era posible asentar en los flujos de fondos el origen del financiamiento, mismo que ahora mediante su reconocimiento en la Cuenta de Capital de la Balanza de pagos fue anotado adecuadamente con el Resto del Mundo. En la presente publicación se podrán encontrar los registros referidos de la Cuenta financiera, para toda la serie.

## 6.6 PÉRDIDAS CATASTRÓFICAS EN SEGUROS

Un aspecto a destacar en materia de seguros no de vida es el importante cambio metodológico que se dio en el marco de la revisión del SCN 1993 y que dio origen al SCN 2008, varios casos de indemnizaciones masivas, como las generadas por el ataque terrorista del 11 de septiembre, centraron la atención en la medición de los servicios de seguros no de vida cuando ocurren pérdidas por catástrofe. La producción de los servicios de seguros calculada utilizando el algoritmo del SCN 1993 depende del balance de las primas e indemnizaciones (sobre una base de devengado).

Por consiguiente, puede ser sumamente volátil (incluso negativa) en catástrofes mayores, y dicha volatilidad repercute en el PIB y en la balanza de pagos (reaseguro). Las modificaciones en la medición consistieron en sustituir las primas sobre base devengada por efectivas y el exceso de indemnizaciones respecto a éstas tratarlas como transferencias de capital, en lugar de transferencias corrientes.

Este fue el tratamiento dado para el año 2005 en el que los desastres por dos intensos huracanes que golpearon a México, Emily y Wilma, y un huracán que fue muy desastroso, Stan. Asimismo, las mediciones de seguros en esta versión de las Cuentas por Sectores Institucionales ya tienen incorporados los nuevos tratamientos para la medición de la producción.

## 6.7 SISTEMAS DE SEGURO SOCIAL

Los esquemas de seguro social medidos, en lo relativo a pensiones, son en el caso de cuentas individuales el Sistema de Ahorro para el Retiro (SAR), al que recientemente se incorporó el Fondo Nacional de Pensiones de los Trabajadores al Servicio del Estado (PENSIONISSSTE), y para el caso de los sistemas de reparto el IMSS y el ISSSTE. Dadas sus características, el primero es medido como esquema de seguro social público administrado de manera privada, siendo así, lo registros de éste se ubican en el subsector S.128 Sociedades de seguros y S.129 Fondos de pensión. En

lo que corresponde al IMSS e ISSSTE, permanecen en el subsector S.1314 Fondos de seguridad social.

## 6.8 SUBSIDIOS A LA GASOLINA / TRATAMIENTO ESPECIAL DEL IMPUESTO ESPECIAL SOBRE PRODUCCIÓN Y SERVICIO (IEPS)

En el periodo 2006-2008 los subsidios a los productos se incrementan considerablemente, esto es debido a que el precio de venta de las gasolinas y el diesel fue inferior al precio de producción, esta situación definió que la tasa de impuesto fuera negativa y se tradujera en un tipo especial de subsidio.





## 7. Apéndice estadístico

---

Los cuadros estadísticos que se incluyen a continuación pueden ser de interés de los usuarios porque, aunque las variables utilizadas se encuentran en las matrices anuales que conforman esta investigación, las relaciones obtenidas en este apéndice no quedan a la vista del público.

En primer lugar se incluyen las participaciones de los componentes de la cuenta de producción y de generación del ingreso institucional, en el total de la economía y dentro de cada sector, que fueron obtenidas frente al valor de la producción bruta total, concepto con el que se encuentra más familiarizado el público mexicano.

Se destaca la nueva apertura lograda en el “excedente de operación” y el nuevo concepto de “ingreso mixto”, que despeja muchas incógnitas hasta hoy planteadas.

Otro dato novedoso es el de la formación de capital por sector institucional, cuya composición se elaboró frente al total de la economía para ese mismo concepto y también por sector institucional.

Más adelante se puede encontrar un cuadro con la composición del ahorro -neto y bruto- por sector

institucional, comparado con la formación de capital de cada sector institucional, pudiéndose observar los desbalances “brutos” entre sectores prestamistas y prestatarios de la economía nacional y con el resto del mundo.

Por último se incluyó un cuadro con la “presión fiscal”, que fue establecida mediante la adición de todos los impuestos cobrados por el Gobierno general en sus diversos niveles y su comparación con la Demanda Final pero excluyéndole el gasto de Consumo del Gobierno, puesto que sobre el mismo no recaen impuestos, salvo alguna excepción.

El resultado obtenido refleja el cambio que se ha venido operando en la economía mexicana desde el inicio del Tratado de Libre Comercio; la presión fiscal disminuye en parte porque está creciendo rápidamente el sector exportador que se encuentra más libre de impuestos y también por la creciente actividad informal, entre otras causas.

---

**Nota:** En algunos cuadros la suma de los parciales puede no coincidir con los totales debido al redondeo de las cifras.

CUENTA DE PRODUCCIÓN Y DE GENERACIÓN DEL INGRESO POR SECTORES INSTITUCIONALES  
AÑO 2003

CÓDIGO	TRANSACCIONES Y SALDOS CONTABLES	NO SECTORIZADO	S.11	S.12	S.13	S.14	S.15	S.1
			SOCIEDADES NO FINANCIERAS	SOCIEDADES FINANCIERAS	GOBIERNO GENERAL	HOGARES	ISFLSH	ECONOMÍA TOTAL
<b>EN MILES DE PESOS</b>								
P. 1	Producción		8,128,327,920	307,104,028	863,941,890	3,033,877,220	91,824,194	12,425,075,252
P.11	Producción de mercado		8,102,500,618	277,021,306	180,432	2,459,744,624	14,103,599	10,853,550,579
P.12	Producción para uso final propio		25,827,302			574,132,596		599,959,898
P.13	Otra producción no de mercado			30,082,722	863,761,458		77,720,595	971,564,775
P.2	Consumo intermedio	120,387,256	4,073,502,385	113,733,681	169,037,463	761,158,599	24,482,602	5,262,301,986
D.21	Impuestos sobre los productos	418,684,295						418,684,295
D.31	Subsidios a los productos	-25,654,178						-25,654,178
<b>B.1b</b>	<b>Valor agregado bruto / Producto interno bruto</b>	272,642,861	4,054,825,535	193,370,347	694,904,427	2,272,718,621	67,341,592	7,555,803,383
P.51c	Consumo de capital fijo		570,861,651	3,398,971	3,056,454	104,881,924	1,154,628	683,353,628
<b>B.1n</b>	<b>Valor agregado neto / Producto interno neto</b>	272,642,861	3,483,963,884	189,971,376	691,847,973	2,167,836,697	66,186,964	6,872,449,755
D.1	Remuneración de los asalariados		1,260,620,053	59,461,024	688,874,923	332,307,298	29,211,119	2,370,474,417
D.11	Sueldos y salarios		1,147,772,669	50,000,045	550,816,586	332,307,298	26,186,955	2,107,083,553
D.12	Contribuciones sociales de los empleadores		112,847,384	9,460,979	138,058,337		3,024,164	263,390,864
D.121	Contribuciones sociales efectivas de los empleadores		105,571,811	5,541,510	117,594,449		2,687,886	231,395,656
D.122	Contribuciones sociales imputadas de los empleadores		7,275,573	3,919,469	20,463,888		336,278	31,995,208
D.2	Impuestos sobre la producción y las importaciones	418,684,295	299,013,049	4,296,371	2,973,050		84,878	725,051,643
D.21	Impuestos sobre los productos	418,684,295						418,684,295
D.29	Otros impuestos sobre la producción		299,013,049	4,296,371	2,973,050		84,878	306,367,348
D.3	Subsidios (-)	-25,654,178	-1,489,343					-27,143,521
D.31	Subsidios a los productos	-25,654,178						-25,654,178
D.39	Otros subsidios a la producción		-1,489,343					-1,489,343
<b>B.2b</b>	<b>Excedente bruto de operación</b>	-120,387,256	2,496,681,776	129,612,952	3,056,454	436,816,745	38,045,595	2,983,826,266
<b>B.2n</b>	<b>Excedente neto de operación</b>	-120,387,256	1,925,820,125	126,213,981		331,934,821	36,890,967	2,300,472,638
<b>B.3b</b>	<b>Ingreso mixto bruto</b>					1,503,594,578		1,503,594,578

<b>PARTICIPACION PORCENTUAL SOBRE LA PRODUCCION TOTAL</b>								
P. 1	Producción		100.0	100.0	100.0	100.0	100.0	100.0
P.11	Producción de mercado		99.7	90.2	0.0	81.1	15.4	87.4
P.12	Producción para uso final propio		0.3			18.9		4.8
P.13	Otra producción no de mercado			9.8	100.0		84.6	7.8
P.2	Consumo intermedio		50.1	37.0	19.6	25.1	26.7	42.4
D.21	Impuestos sobre los productos							3.4
D.31	Subsidios a los productos							-0.2
<b>B.1b</b>	<b>Valor agregado bruto / Producto interno bruto</b>		49.9	63.0	80.4	74.9	73.3	60.8
P.51c	Consumo de capital fijo		7.0	1.1	0.4	3.5	1.3	5.5
<b>B.1n</b>	<b>Valor agregado neto / Producto interno neto</b>		42.9	61.9	80.1	71.5	72.1	55.3
D.1	Remuneración de los asalariados (incluye contrib. soc. imp.)		15.5	19.4	79.7	11.0	31.8	19.1
D.11	Sueldos y salarios		14.1	16.3	63.8	11.0	28.5	17.0
D.12	Contribuciones sociales de los empleadores		1.4	3.1	16.0		3.3	2.1
D.121	Contribuciones sociales efectivas de los empleadores		1.3	1.8	13.6		2.9	1.9
D.122	Contribuciones sociales imputadas de los empleadores		0.1	1.3	2.4		0.4	0.3
D.2	Impuestos sobre la producción y las importaciones		3.7	1.4	0.3		0.1	5.8
D.21	Impuestos sobre los productos							3.4
D.29	Otros impuestos sobre la producción		3.7	1.4	0.3		0.1	2.5
D.3	Subsidios (-)		0.0					-0.2
D.31	Subsidios a los productos							-0.2
D.39	Otros subsidios a la producción		0.0					0.0
<b>B.2b</b>	<b>Excedente bruto de operación</b>		30.7	42.2	0.4	14.4	41.4	24.0
<b>B.2n</b>	<b>Excedente neto de operación</b>		23.7	41.1		10.9	40.2	18.5
<b>B.3b</b>	<b>Ingreso mixto bruto</b>					49.6		12.1

<b>PARTICIPACION PORCENTUAL POR VARIABLE ECONOMICA</b>								
P. 1	Producción		65.4	2.5	7.0	24.4	0.7	100.0
P.11	Producción de mercado		74.7	2.6	0.0	22.7	0.1	100.0
P.12	Producción para uso final propio		4.3			95.7		100.0
P.13	Otra producción no de mercado			3.1	88.9		8.0	100.0
P.2	Consumo intermedio	2.3	77.4	2.2	3.2	14.5	0.5	100.0
D.21	Impuestos sobre los productos	100.0						100.0
D.31	Subsidios a los productos	100.0						100.0
<b>B.1b</b>	<b>Valor agregado bruto / Producto interno bruto</b>	3.6	53.7	2.6	9.2	30.1	0.9	100.0
P.51c	Consumo de capital fijo		83.5	0.5	0.4	15.3	0.2	100.0
<b>B.1n</b>	<b>Valor agregado neto / Producto interno neto</b>	4.0	50.7	2.8	10.1	31.5	1.0	100.0
D.1	Remuneración de los asalariados (incluye contrib. soc. imp.)		53.2	2.5	29.1	14.0	1.2	100.0
D.11	Sueldos y salarios		54.5	2.4	26.1	15.8	1.2	100.0
D.12	Contribuciones sociales de los empleadores		42.8	3.6	52.4		1.1	100.0
D.121	Contribuciones sociales efectivas de los empleadores		45.6	2.4	50.8		1.2	100.0
D.122	Contribuciones sociales imputadas de los empleadores		22.7	12.3	64.0		1.1	100.0
D.2	Impuestos sobre la producción y las importaciones	57.7	41.2	0.6	0.4		0.0	100.0
D.21	Impuestos sobre los productos	100.0						100.0
D.29	Otros impuestos sobre la producción		97.6	1.4	1.0		0.0	100.0
D.3	Subsidios (-)	94.5	5.5					100.0
D.31	Subsidios a los productos	100.0						100.0
D.39	Otros subsidios a la producción		100.0					100.0
<b>B.2b</b>	<b>Excedente bruto de operación</b>	-4.0	83.7	4.3	0.1	14.6	1.3	100.0
<b>B.2n</b>	<b>Excedente neto de operación</b>	-5.2	83.7	5.5		14.4	1.6	100.0
<b>B.3b</b>	<b>Ingreso mixto bruto</b>					100.0		100.0

CUENTA DE PRODUCCIÓN Y DE GENERACIÓN DEL INGRESO POR SECTORES INSTITUCIONALES  
AÑO 2004

CÓDIGO	TRANSACCIONES Y SALDOS CONTABLES	NO SECTORIZADO	S.11	S.12	S.13	S.14	S.15	S.1
			SOCIEDADES NO FINANCIERAS	SOCIEDADES FINANCIERAS	GOBIERNO GENERAL	HOGARES	ISFLSH	ECONOMÍA TOTAL
<b>EN MILES DE PESOS</b>								
P. 1	Producción		9,419,834,423	356,418,225	914,181,466	3,399,302,918	97,680,046	14,187,417,078
P.11	Producción de mercado		9,390,344,637	344,852,158	4,851,462	2,784,027,770	15,091,051	12,539,167,078
P.12	Producción para uso final propio		29,489,786			615,275,148		644,764,934
P.13	Otra producción no de mercado			11,566,067	909,330,004		82,588,995	1,003,485,066
P.2	Consumo intermedio	74,639,364	4,748,113,352	133,567,490	184,551,059	852,976,264	22,474,556	6,016,322,085
D.21	Impuestos sobre los productos	421,925,623						421,925,623
D.31	Subsidios a los productos	-31,715,148						-31,715,148
<b>B.1b</b>	<b>Valor agregado bruto / Producto interno bruto</b>	315,571,111	4,671,721,071	222,850,735	729,630,407	2,546,326,654	75,205,490	8,561,305,468
P.51c	Consumo de capital fijo		624,962,456	8,414,068	2,701,746	122,022,590	1,082,127	759,182,987
<b>B.1n</b>	<b>Valor agregado neto / Producto interno neto</b>	315,571,111	4,046,758,615	214,436,667	726,928,661	2,424,304,064	74,123,363	7,802,122,481
D.1	Remuneración de los asalariados		1,366,293,825	63,110,487	723,341,551	356,574,332	31,019,312	2,540,339,507
D.11	Sueldos y salarios		1,211,844,196	53,546,620	582,121,022	356,574,332	27,011,092	2,231,097,262
D.12	Contribuciones sociales de los empleadores		154,449,629	9,563,867	141,220,529		4,008,220	309,242,245
D.121	Contribuciones sociales efectivas de los empleadores		122,002,376	5,489,518	126,337,194		3,679,140	257,508,228
D.122	Contribuciones sociales imputadas de los empleadores		32,447,253	4,074,349	14,883,335		329,080	51,734,017
D.2	Impuestos sobre la producción y las importaciones	421,925,623	393,411,870	4,116,023	3,587,110		81,691	823,122,317
D.21	Impuestos sobre los productos	421,925,623						421,925,623
D.29	Otros impuestos sobre la producción		393,411,870	4,116,023	3,587,110		81,691	401,196,694
D.3	Subsidios (-)	-31,715,148	-1,736,187					-33,451,335
D.31	Subsidios a los productos	-31,715,148						-31,715,148
D.39	Otros subsidios a la producción		-1,736,187					-1,736,187
<b>B.2b</b>	<b>Excedente bruto de operación</b>	-74,639,364	2,913,751,563	155,624,225	2,701,746	475,570,296	44,104,487	3,517,112,953
<b>B.2n</b>	<b>Excedente neto de operación</b>	-74,639,364	2,288,789,107	147,210,157		353,547,706	43,022,360	2,757,929,966
<b>B.3b</b>	<b>Ingreso mixto bruto</b>					1,714,182,026		1,714,182,026
<b>PARTICIPACIÓN PORCENTUAL SOBRE LA PRODUCCIÓN TOTAL</b>								
P. 1	Producción		100.0	100.0	100.0	100.0	100.0	100.0
P.11	Producción de mercado		99.7	96.8	0.5	81.9	15.4	88.4
P.12	Producción para uso final propio		0.3			18.1		4.5
P.13	Otra producción no de mercado			3.2	99.5		84.6	7.1
P.2	Consumo intermedio		50.4	37.5	20.2	25.1	23.0	42.4
D.21	Impuestos sobre los productos							3.0
D.31	Subsidios a los productos							-0.2
<b>B.1b</b>	<b>Valor agregado bruto / Producto interno bruto</b>		49.6	62.5	79.8	74.9	77.0	60.3
P.51c	Consumo de capital fijo		6.6	2.4	0.3	3.6	1.1	5.4
<b>B.1n</b>	<b>Valor agregado neto / Producto interno neto</b>		43.0	60.2	79.5	71.3	75.9	55.0
D.1	Remuneración de los asalariados (incluye contrib. soc. imp.)		14.5	17.7	79.1	10.5	31.8	17.9
D.11	Sueldos y salarios		12.9	15.0	63.7	10.5	27.7	15.7
D.12	Contribuciones sociales de los empleadores		1.6	2.7	15.4		4.1	2.2
D.121	Contribuciones sociales efectivas de los empleadores		1.3	1.5	13.8		3.8	1.8
D.122	Contribuciones sociales imputadas de los empleadores		0.3	1.1	1.6		0.3	0.4
D.2	Impuestos sobre la producción y las importaciones		4.2	1.2	0.4		0.1	5.8
D.21	Impuestos sobre los productos							3.0
D.29	Otros impuestos sobre la producción		4.2	1.2	0.4		0.1	2.8
D.3	Subsidios (-)		0.0					-0.2
D.31	Subsidios a los productos							-0.2
D.39	Otros subsidios a la producción		0.0					0.0
<b>B.2b</b>	<b>Excedente bruto de operación</b>		30.9	43.7	0.3	14.0	45.2	24.8
<b>B.2n</b>	<b>Excedente neto de operación</b>		24.3	41.3		10.4	44.0	19.4
<b>B.3b</b>	<b>Ingreso mixto bruto</b>					50.4		12.1
<b>PARTICIPACIÓN PORCENTUAL POR VARIABLE ECONÓMICA</b>								
P. 1	Producción		66.4	2.5	6.4	24.0	0.7	100.0
P.11	Producción de mercado		74.9	2.8	0.0	22.2	0.1	100.0
P.12	Producción para uso final propio		4.6			95.4		100.0
P.13	Otra producción no de mercado			1.2	90.6		8.2	100.0
P.2	Consumo intermedio	1.2	78.9	2.2	3.1	14.2	0.4	100.0
D.21	Impuestos sobre los productos	100.0						100.0
D.31	Subsidios a los productos	100.0						100.0
<b>B.1b</b>	<b>Valor agregado bruto / Producto interno bruto</b>	3.7	54.6	2.6	8.5	29.7	0.9	100.0
P.51c	Consumo de capital fijo		82.3	1.1	0.4	16.1	0.1	100.0
<b>B.1n</b>	<b>Valor agregado neto / Producto interno neto</b>	4.0	51.9	2.7	9.3	31.1	1.0	100.0
D.1	Remuneración de los asalariados (incluye contrib. soc. imp.)		53.8	2.5	28.5	14.0	1.2	100.0
D.11	Sueldos y salarios		54.3	2.4	26.1	16.0	1.2	100.0
D.12	Contribuciones sociales de los empleadores		49.9	3.1	45.7		1.3	100.0
D.121	Contribuciones sociales efectivas de los empleadores		47.4	2.1	49.1		1.4	100.0
D.122	Contribuciones sociales imputadas de los empleadores		62.7	7.9	28.8		0.6	100.0
D.2	Impuestos sobre la producción y las importaciones	51.3	47.8	0.5	0.4		0.0	100.0
D.21	Impuestos sobre los productos	100.0						100.0
D.29	Otros impuestos sobre la producción		98.1	1.0	0.9		0.0	100.0
D.3	Subsidios (-)	94.8	5.2					100.0
D.31	Subsidios a los productos	100.0						100.0
D.39	Otros subsidios a la producción		100.0					100.0
<b>B.2b</b>	<b>Excedente bruto de operación</b>	-2.1	82.8	4.4	0.1	13.5	1.3	100.0
<b>B.2n</b>	<b>Excedente neto de operación</b>	-2.7	83.0	5.3		12.8	1.6	100.0
<b>B.3b</b>	<b>Ingreso mixto bruto</b>					100.0		100.0

CUENTA DE PRODUCCIÓN Y DE GENERACIÓN DEL INGRESO POR SECTORES INSTITUCIONALES  
AÑO 2005

CÓDIGO	TRANSACCIONES Y SALDOS CONTABLES	NO SECTORIZADO	S.11	S.12	S.13	S.14	S.15	S.1
			SOCIEDADES NO FINANCIERAS	SOCIEDADES FINANCIERAS	GOBIERNO GENERAL	HOGARES	ISFLSH	ECONOMÍA TOTAL
<b>EN MILES DE PESOS</b>								
P. 1	Producción		10,282,897,717	416,954,119	987,705,202	3,704,679,480	103,635,666	15,495,872,184
P.11	Producción de mercado		10,250,984,678	411,481,210	4,756,083	3,035,345,161	15,581,001	13,718,148,133
P.12	Producción para uso final propio		31,913,039			669,334,319		701,247,358
P.13	Otra producción no de mercado			5,472,909	982,949,119		88,054,665	1,076,476,693
P.2	Consumo intermedio	146,703,663	5,233,247,509	124,172,410	204,134,067	938,086,038	24,443,868	6,670,787,555
D.21	Impuestos sobre los productos	426,000,077						426,000,077
D.31	Subsidios a los productos	-30,435,676						-30,435,676
<b>B.1b</b>	<b>Valor agregado bruto / Producto interno bruto</b>	248,860,738	5,049,650,208	292,781,709	783,571,135	2,766,593,442	79,191,798	9,220,649,030
P.51c	Consumo de capital fijo		662,320,085	7,163,859	3,043,603	130,438,363	1,346,372	804,312,282
<b>B.1n</b>	<b>Valor agregado neto / Producto interno neto</b>	248,860,738	4,387,330,123	285,617,850	780,527,532	2,636,155,079	77,845,426	8,416,336,748
D.1	Remuneración de los asalariados		1,469,200,025	72,169,047	776,669,508	378,140,601	33,056,022	2,729,235,203
D.11	Sueldos y salarios		1,313,188,230	61,943,500	622,503,506	378,140,601	28,527,830	2,404,303,667
D.12	Contribuciones sociales de los empleadores		156,011,795	10,225,547	154,166,002		4,528,192	324,931,536
D.121	Contribuciones sociales efectivas de los empleadores		119,457,035	6,015,800	142,405,484		4,170,904	272,049,223
D.122	Contribuciones sociales imputadas de los empleadores		36,554,760	4,209,747	11,760,518		357,288	52,882,313
D.2	Impuestos sobre la producción y las importaciones	426,000,077	510,321,251	7,021,917	3,858,024		87,152	947,288,421
D.21	Impuestos sobre los productos	426,000,077						426,000,077
D.29	Otros impuestos sobre la producción						87,152	521,288,344
D.3	Subsidios (-)	-30,435,676	-1,964,838					-32,400,514
D.31	Subsidios a los productos	-30,435,676						-30,435,676
D.39	Otros subsidios a la producción		-1,964,838					-1,964,838
<b>B.2b</b>	<b>Excedente bruto de operación</b>	-146,703,663	3,072,093,770	213,590,745	3,043,603	512,838,509	46,048,624	3,700,911,588
<b>B.2n</b>	<b>Excedente neto de operación</b>	-146,703,663	2,409,773,685	206,426,886		382,400,146	44,702,252	2,896,599,306
<b>B.3b</b>	<b>Ingreso mixto bruto</b>					1,875,614,332		1,875,614,332

<b>PARTICIPACIÓN PORCENTUAL SOBRE LA PRODUCCIÓN TOTAL</b>								
P. 1	Producción		100.0	100.0	100.0	100.0	100.0	100.0
P.11	Producción de mercado		99.7	98.7	0.5	81.9	15.0	88.5
P.12	Producción para uso final propio		0.3			18.1		4.5
P.13	Otra producción no de mercado			1.3	99.5		85.0	6.9
P.2	Consumo intermedio		50.9	29.8	20.7	25.3	23.6	43.0
D.21	Impuestos sobre los productos							2.7
D.31	Subsidios a los productos							-0.2
<b>B.1b</b>	<b>Valor agregado bruto / Producto interno bruto</b>		49.1	70.2	79.3	74.7	76.4	59.5
P.51c	Consumo de capital fijo		6.4	1.7	0.3	3.5	1.3	5.2
<b>B.1n</b>	<b>Valor agregado neto / Producto interno neto</b>		42.7	68.5	79.0	71.2	75.1	54.3
D.1	Remuneración de los asalariados (incluye contrib. soc. imp.)		14.3	17.3	78.6	10.2	31.9	17.6
D.11	Sueldos y salarios		12.8	14.9	63.0	10.2	27.5	15.5
D.12	Contribuciones sociales de los empleadores		1.5	2.5	15.6		4.4	2.1
D.121	Contribuciones sociales efectivas de los empleadores		1.2	1.4	14.4		4.0	1.8
D.122	Contribuciones sociales imputadas de los empleadores		0.4	1.0	1.2		0.3	0.3
D.2	Impuestos sobre la producción y las importaciones		5.0	1.7	0.4		0.1	6.1
D.21	Impuestos sobre los productos							2.7
D.29	Otros impuestos sobre la producción		5.0	1.7	0.4		0.1	3.4
D.3	Subsidios (-)		0.0					-0.2
D.31	Subsidios a los productos							-0.2
D.39	Otros subsidios a la producción		0.0					0.0
<b>B.2b</b>	<b>Excedente bruto de operación</b>		29.9	51.2	0.3	13.8	44.4	23.9
<b>B.2n</b>	<b>Excedente neto de operación</b>		23.4	49.5		10.3	43.1	18.7
<b>B.3b</b>	<b>Ingreso mixto bruto</b>					50.6		12.1

<b>PARTICIPACIÓN PORCENTUAL POR VARIABLE ECONÓMICA</b>								
P. 1	Producción		66.4	2.7	6.4	23.9	0.7	100.0
P.11	Producción de mercado		74.7	3.0	0.0	22.1	0.1	100.0
P.12	Producción para uso final propio		4.6			95.4		100.0
P.13	Otra producción no de mercado			0.5	91.3		8.2	100.0
P.2	Consumo intermedio	2.2	78.5	1.9	3.1	14.1	0.4	100.0
D.21	Impuestos sobre los productos	100.0						100.0
D.31	Subsidios a los productos	100.0						100.0
<b>B.1b</b>	<b>Valor agregado bruto / Producto interno bruto</b>	2.7	54.8	3.2	8.5	30.0	0.9	100.0
P.51c	Consumo de capital fijo		82.3	0.9	0.4	16.2	0.2	100.0
<b>B.1n</b>	<b>Valor agregado neto / Producto interno neto</b>	3.0	52.1	3.4	9.3	31.3	0.9	100.0
D.1	Remuneración de los asalariados (incluye contrib. soc. imp.)		53.8	2.6	28.5	13.9	1.2	100.0
D.11	Sueldos y salarios		54.6	2.6	25.9	15.7	1.2	100.0
D.12	Contribuciones sociales de los empleadores		48.0	3.1	47.4		1.4	100.0
D.121	Contribuciones sociales efectivas de los empleadores		43.9	2.2	52.3		1.5	100.0
D.122	Contribuciones sociales imputadas de los empleadores		69.1	8.0	22.2		0.7	100.0
D.2	Impuestos sobre la producción y las importaciones	45.0	53.9	0.7	0.4		0.0	100.0
D.21	Impuestos sobre los productos	100.0						100.0
D.29	Otros impuestos sobre la producción		97.9	1.3	0.7		0.0	100.0
D.3	Subsidios (-)	93.9	6.1					100.0
D.31	Subsidios a los productos	100.0						100.0
D.39	Otros subsidios a la producción		100.0					100.0
<b>B.2b</b>	<b>Excedente bruto de operación</b>	-4.0	83.0	5.8	0.1	13.9	1.2	100.0
<b>B.2n</b>	<b>Excedente neto de operación</b>	-5.1	83.2	7.1		13.2	1.5	100.0
<b>B.3b</b>	<b>Ingreso mixto bruto</b>					100.0		100.0

**CUENTA DE PRODUCCIÓN Y DE GENERACIÓN DEL INGRESO POR SECTORES INSTITUCIONALES**  
**AÑO 2006**

CÓDIGO	TRANSACCIONES Y SALDOS CONTABLES	NO SECTORIZADO	S.11	S.12	S.13	S.14	S.15	S.1
			SOCIEDADES NO FINANCIERAS	SOCIEDADES FINANCIERAS	GOBIERNO GENERAL	HOGARES	ISFLSH	ECONOMÍA TOTAL
<b>EN MILES DE PESOS</b>								
P. 1	Producción		11,694,379,634	482,727,561	1,078,829,801	4,081,261,064	112,306,290	17,449,504,350
P.11	Producción de mercado		11,659,079,575	479,051,725	5,168,963	3,358,112,561	16,189,793	15,517,602,617
P.12	Producción para uso final propio		35,300,059			723,148,503		758,448,562
P.13	Otra producción no de mercado			3,675,836	1,073,660,838		96,116,497	1,173,453,171
P.2	Consumo intermedio	176,513,430	5,850,898,005	157,078,211	224,293,136	1,066,624,522	28,134,330	7,503,541,634
D.21	Impuestos sobre los productos	483,541,302						483,541,302
D.31	Subsidios a los productos	-82,570,179						-82,570,179
<b>B.1b</b>	<b>Valor agregado bruto / Producto interno bruto</b>	224,457,693	5,843,481,629	325,649,350	854,536,665	3,014,636,542	84,171,960	10,346,933,839
P.51c	Consumo de capital fijo		729,071,116	4,711,981	3,554,763	144,938,413	1,417,799	883,694,072
<b>B.1n</b>	<b>Valor agregado neto / Producto interno neto</b>	224,457,693	5,114,410,513	320,937,369	850,981,902	2,869,698,129	82,754,161	9,463,239,767
D.1	Remuneración de los asalariados		1,580,569,566	80,849,072	846,453,983	412,223,671	35,208,737	2,955,305,029
D.11	Sueldos y salarios		1,412,611,697	69,799,080	680,687,427	412,223,671	30,354,200	2,605,676,075
D.12	Contribuciones sociales de los empleadores		167,957,869	11,049,992	165,766,556		4,854,537	349,628,954
D.121	Contribuciones sociales efectivas de los empleadores		137,889,020	6,736,989	151,402,036		4,461,735	300,489,780
D.122	Contribuciones sociales imputadas de los empleadores		30,068,849	4,313,003	14,364,520		392,802	49,139,174
D.2	Impuestos sobre la producción y las importaciones	483,541,302	570,032,344	7,801,551	4,527,919		98,068	1,066,001,184
D.21	Impuestos sobre los productos	483,541,302						483,541,302
D.29	Otros impuestos sobre la producción							
D.3	Subsidios (-)	-82,570,179	-2,819,259					-85,389,438
D.31	Subsidios a los productos	-82,570,179						-82,570,179
D.39	Otros subsidios a la producción		-2,819,259					-2,819,259
<b>B.2b</b>	<b>Excedente bruto de operación</b>	-176,513,430	3,695,698,978	236,998,727	3,554,763	553,260,464	48,865,155	4,361,864,657
<b>B.2n</b>	<b>Excedente neto de operación</b>	-176,513,430	2,966,627,862	232,286,746		408,322,051	47,447,356	3,478,170,585
<b>B.3b</b>	<b>Ingreso mixto bruto</b>					2,049,152,407		2,049,152,407
<b>PARTICIPACIÓN PORCENTUAL SOBRE LA PRODUCCIÓN TOTAL</b>								
P. 1	Producción		100.0	100.0	100.0	100.0	100.0	100.0
P.11	Producción de mercado		99.7	99.2	0.5	82.3	14.4	88.9
P.12	Producción para uso final propio		0.3			17.7		4.3
P.13	Otra producción no de mercado			0.8	99.5		85.6	6.7
P.2	Consumo intermedio		50.0	32.5	20.8	26.1	25.1	43.0
D.21	Impuestos sobre los productos							2.8
D.31	Subsidios a los productos							-0.5
<b>B.1b</b>	<b>Valor agregado bruto / Producto interno bruto</b>		50.0	67.5	79.2	73.9	74.9	59.3
P.51c	Consumo de capital fijo		6.2	1.0	0.3	3.6	1.3	5.1
<b>B.1n</b>	<b>Valor agregado neto / Producto interno neto</b>		43.7	66.5	78.9	70.3	73.7	54.2
D.1	Remuneración de los asalariados (incluye contrib. soc. imp.)		13.5	16.7	78.5	10.1	31.4	16.9
D.11	Sueldos y salarios		12.1	14.5	63.1	10.1	27.0	14.9
D.12	Contribuciones sociales de los empleadores		1.4	2.3	15.4		4.3	2.0
D.121	Contribuciones sociales efectivas de los empleadores		1.2	1.4	14.0		4.0	1.7
D.122	Contribuciones sociales imputadas de los empleadores		0.3	0.9	1.3		0.3	0.3
D.2	Impuestos sobre la producción y las importaciones		4.9	1.6	0.4		0.1	6.1
D.21	Impuestos sobre los productos							2.8
D.29	Otros impuestos sobre la producción		4.9	1.6	0.4		0.1	3.3
D.3	Subsidios (-)		0.0					-0.5
D.31	Subsidios a los productos							-0.5
D.39	Otros subsidios a la producción		0.0					0.0
<b>B.2b</b>	<b>Excedente bruto de operación</b>		31.6	49.1	0.3	13.6	43.5	25.0
<b>B.2n</b>	<b>Excedente neto de operación</b>		25.4	48.1		10.0	42.2	19.9
<b>B.3b</b>	<b>Ingreso mixto bruto</b>					50.2		11.7
<b>PARTICIPACIÓN PORCENTUAL POR VARIABLE ECONÓMICA</b>								
P. 1	Producción		67.0	2.8	6.2	23.4	0.6	100.0
P.11	Producción de mercado		75.1	3.1	0.0	21.6	0.1	100.0
P.12	Producción para uso final propio		4.7			95.3		100.0
P.13	Otra producción no de mercado			0.3	91.5		8.2	100.0
P.2	Consumo intermedio	2.4	78.0	2.1	3.0	14.2	0.4	100.0
D.21	Impuestos sobre los productos	100.0						100.0
D.31	Subsidios a los productos	100.0						100.0
<b>B.1b</b>	<b>Valor agregado bruto / Producto interno bruto</b>	2.2	56.5	3.1	8.3	29.1	0.8	100.0
P.51c	Consumo de capital fijo		82.5	0.5	0.4	16.4	0.2	100.0
<b>B.1n</b>	<b>Valor agregado neto / Producto interno neto</b>	2.4	54.0	3.4	9.0	30.3	0.9	100.0
D.1	Remuneración de los asalariados (incluye contrib. soc. imp.)		53.5	2.7	28.6	13.9	1.2	100.0
D.11	Sueldos y salarios		54.2	2.7	26.1	15.8	1.2	100.0
D.12	Contribuciones sociales de los empleadores		48.0	3.2	47.4		1.4	100.0
D.121	Contribuciones sociales efectivas de los empleadores		45.9	2.2	50.4		1.5	100.0
D.122	Contribuciones sociales imputadas de los empleadores		61.2	8.8	29.2		0.8	100.0
D.2	Impuestos sobre la producción y las importaciones	45.4	53.5	0.7	0.4		0.0	100.0
D.21	Impuestos sobre los productos	100.0						100.0
D.29	Otros impuestos sobre la producción		97.9	1.3	0.8		0.0	100.0
D.3	Subsidios (-)	96.7	3.3					100.0
D.31	Subsidios a los productos	100.0						100.0
D.39	Otros subsidios a la producción		100.0					100.0
<b>B.2b</b>	<b>Excedente bruto de operación</b>	-4.0	84.7	5.4	0.1	12.7	1.1	100.0
<b>B.2n</b>	<b>Excedente neto de operación</b>	-5.1	85.3	6.7		11.7	1.4	100.0
<b>B.3b</b>	<b>Ingreso mixto bruto</b>					100.0		100.0

CUENTA DE PRODUCCIÓN Y DE GENERACIÓN DEL INGRESO POR SECTORES INSTITUCIONALES  
AÑO 2007

CÓDIGO	TRANSACCIONES Y SALDOS CONTABLES	NO SECTORIZADO	S.11	S.12	S.13	S.14	S.15	S.1
			SOCIEDADES NO FINANCIERAS	SOCIEDADES FINANCIERAS	GOBIERNO GENERAL	HOGARES	ISFLSH	ECONOMÍA TOTAL
<b>EN MILES DE PESOS</b>								
P. 1	Producción		12,543,500,251	565,596,999	1,182,282,455	4,428,732,647	116,852,116	18,836,964,468
P.11	Producción de mercado		12,506,655,293	562,803,746	6,063,208	3,644,424,194	16,943,307	16,736,889,748
P.12	Producción para uso final propio		36,844,958			784,308,453		821,153,411
P.13	Otra producción no de mercado			2,793,253	1,176,219,247		99,908,809	1,278,921,309
P.2	Consumo intermedio	203,673,371	6,288,546,086	176,689,708	254,114,783	1,144,860,341	27,758,360	8,095,642,649
D.21	Impuestos sobre los productos	523,335,590						523,335,590
D.31	Subsidios a los productos	-86,967,492						-86,967,492
<b>B.1b</b>	<b>Valor agregado bruto / Producto interno bruto</b>	232,694,727	6,254,954,165	388,907,291	928,167,672	3,283,872,306	89,093,756	11,177,689,917
P.51c	Consumo de capital fijo		802,426,475	8,773,420	4,077,203	155,921,028	1,534,764	972,732,890
<b>B.1n</b>	<b>Valor agregado neto / Producto interno neto</b>	232,694,727	5,452,527,690	380,133,871	924,090,469	3,127,951,278	87,558,992	10,204,957,027
D.1	Remuneración de los asalariados		1,681,828,105	92,459,092	920,013,795	439,919,494	37,562,772	3,171,783,258
D.11	Sueldos y salarios		1,505,711,077	79,842,669	734,928,184	439,919,494	32,777,546	2,793,178,970
D.12	Contribuciones sociales de los empleadores		176,117,028	12,616,423	185,085,611		4,785,226	378,604,288
D.121	Contribuciones sociales efectivas de los empleadores		143,169,799	7,513,537	170,038,575		4,352,803	325,074,714
D.122	Contribuciones sociales imputadas de los empleadores		32,947,229	5,102,886	15,047,036		432,423	53,529,574
D.2	Impuestos sobre la producción y las importaciones	523,335,590	604,107,998	9,111,911	4,076,674		107,938	1,140,740,111
D.21	Impuestos sobre los productos	523,335,590						523,335,590
D.29	Otros impuestos sobre la producción		604,107,998	9,111,911	4,076,674		107,938	617,404,521
D.3	Subsidios (-)	-86,967,492	-3,316,972					-90,284,464
D.31	Subsidios a los productos	-86,967,492						-86,967,492
D.39	Otros subsidios a la producción		-3,316,972					-3,316,972
<b>B.2b</b>	<b>Excedente bruto de operación</b>	-203,673,371	3,972,335,034	287,336,288	4,077,203	583,828,410	51,423,046	4,695,326,610
<b>B.2n</b>	<b>Excedente neto de operación</b>	-203,673,371	3,169,908,559	278,562,868		427,907,382	49,888,282	3,722,593,720
<b>B.3b</b>	<b>Ingreso mixto bruto</b>					2,260,124,402		2,260,124,402

<b>PARTICIPACIÓN PORCENTUAL SOBRE LA PRODUCCIÓN TOTAL</b>								
P. 1	Producción		100.0	100.0	100.0	100.0	100.0	100.0
P.11	Producción de mercado		99.7	99.5	0.5	82.3	14.5	88.9
P.12	Producción para uso final propio		0.3			17.7		4.4
P.13	Otra producción no de mercado			0.5	99.5		85.5	6.8
P.2	Consumo intermedio		50.1	31.2	21.5	25.9	23.8	43.0
D.21	Impuestos sobre los productos							2.8
D.31	Subsidios a los productos							-0.5
<b>B.1b</b>	<b>Valor agregado bruto / Producto interno bruto</b>		49.9	68.8	78.5	74.1	76.2	59.3
P.51c	Consumo de capital fijo		6.4	1.6	0.3	3.5	1.3	5.2
<b>B.1n</b>	<b>Valor agregado neto / Producto interno neto</b>		43.5	67.2	78.2	70.6	74.9	54.2
D.1	Remuneración de los asalariados (incluye contrib. soc. imp.)		13.4	16.3	77.8	9.9	32.1	16.8
D.11	Sueldos y salarios		12.0	14.1	62.2	9.9	28.1	14.8
D.12	Contribuciones sociales de los empleadores		1.4	2.2	15.7		4.1	2.0
D.121	Contribuciones sociales efectivas de los empleadores		1.1	1.3	14.4		3.7	1.7
D.122	Contribuciones sociales imputadas de los empleadores		0.3	0.9	1.3		0.4	0.3
D.2	Impuestos sobre la producción y las importaciones		4.8	1.6	0.3		0.1	6.1
D.21	Impuestos sobre los productos							2.8
D.29	Otros impuestos sobre la producción		4.8	1.6	0.3		0.1	3.3
D.3	Subsidios (-)		0.0					-0.5
D.31	Subsidios a los productos							-0.5
D.39	Otros subsidios a la producción		0.0					0.0
<b>B.2b</b>	<b>Excedente bruto de operación</b>		31.7	50.8	0.3	13.2	44.0	24.9
<b>B.2n</b>	<b>Excedente neto de operación</b>		25.3	49.3		9.7	42.7	19.8
<b>B.3b</b>	<b>Ingreso mixto bruto</b>					51.0		12.0

<b>PARTICIPACIÓN PORCENTUAL POR VARIABLE ECONOMICA</b>								
P. 1	Producción		66.6	3.0	6.3	23.5	0.6	100.0
P.11	Producción de mercado		74.7	3.4	0.0	21.8	0.1	100.0
P.12	Producción para uso final propio		4.5			95.5		100.0
P.13	Otra producción no de mercado			0.2	92.0		7.8	100.0
P.2	Consumo intermedio	2.5	77.7	2.2	3.1	14.1	0.3	100.0
D.21	Impuestos sobre los productos	100.0						100.0
D.31	Subsidios a los productos	100.0						100.0
<b>B.1b</b>	<b>Valor agregado bruto / Producto interno bruto</b>	2.1	56.0	3.5	8.3	29.4	0.8	100.0
P.51c	Consumo de capital fijo		82.5	0.9	0.4	16.0	0.2	100.0
<b>B.1n</b>	<b>Valor agregado neto / Producto interno neto</b>	2.3	53.4	3.7	9.1	30.7	0.9	100.0
D.1	Remuneración de los asalariados (incluye contrib. soc. imp.)		53.0	2.9	29.0	13.9	1.2	100.0
D.11	Sueldos y salarios		53.9	2.9	26.3	15.7	1.2	100.0
D.12	Contribuciones sociales de los empleadores		46.5	3.3	48.9		1.3	100.0
D.121	Contribuciones sociales efectivas de los empleadores		44.0	2.3	52.3		1.3	100.0
D.122	Contribuciones sociales imputadas de los empleadores		61.5	9.5	28.1		0.8	100.0
D.2	Impuestos sobre la producción y las importaciones	45.9	53.0	0.8	0.4		0.0	100.0
D.21	Impuestos sobre los productos	100.0						100.0
D.29	Otros impuestos sobre la producción		97.8	1.5	0.7		0.0	100.0
D.3	Subsidios (-)	96.3	3.7					100.0
D.31	Subsidios a los productos	100.0						100.0
D.39	Otros subsidios a la producción		100.0					100.0
<b>B.2b</b>	<b>Excedente bruto de operación</b>	-4.3	84.6	6.1	0.1	12.4	1.1	100.0
<b>B.2n</b>	<b>Excedente neto de operación</b>	-5.5	85.2	7.5		11.5	1.3	100.0
<b>B.3b</b>	<b>Ingreso mixto bruto</b>					100.0		100.0

CUENTA DE PRODUCCIÓN Y DE GENERACIÓN DEL INGRESO POR SECTORES INSTITUCIONALES  
AÑO 2008

CÓDIGO	TRANSACCIONES Y SALDOS CONTABLES	NO SECTORIZADO	S.11	S.12	S.13	S.14	S.15	S.1
			SOCIEDADES NO FINANCIERAS	SOCIEDADES FINANCIERAS	GOBIERNO GENERAL	HOGARES	ISFLSH	ECONOMÍA TOTAL
<b>EN MILES DE PESOS</b>								
P. 1	Producción		13,756,038,601	621,621,567	1,284,998,854	4,854,215,319	123,490,970	20,640,365,311
P.11	Producción de mercado		13,726,913,406	618,708,511	7,930,413	3,997,427,469	17,812,986	18,368,792,785
P.12	Producción para uso final propio		29,125,195			856,787,850		885,913,045
P.13	Otra producción no de mercado			2,913,056	1,277,068,441		105,677,984	1,385,659,481
P.2	Consumo intermedio	219,081,570	6,842,363,190	194,654,813	279,020,217	1,293,518,261	28,968,995	8,857,607,046
D.21	Impuestos sobre los productos	583,056,639						583,056,639
D.31	Subsidios a los productos	-274,018,071						-274,018,071
<b>B.1b</b>	<b>Valor agregado bruto / Producto interno bruto</b>	89,956,998	6,913,675,411	426,966,754	1,005,978,637	3,560,697,058	94,521,975	12,091,796,833
P.51c	Consumo de capital fijo		909,712,397	5,956,950	3,426,215	175,285,689	1,339,787	1,095,721,038
<b>B.1n</b>	<b>Valor agregado neto / Producto interno neto</b>	89,956,998	6,003,963,014	421,009,804	1,002,552,422	3,385,411,369	93,182,188	10,996,075,795
D.1	Remuneración de los asalariados		1,770,694,765	104,611,971	998,396,350	473,202,154	39,745,855	3,386,651,095
D.11	Sueldos y salarios		1,609,425,817	89,787,942	796,911,615	473,202,154	34,702,159	3,004,029,687
D.12	Contribuciones sociales de los empleadores		161,268,948	14,824,029	201,484,735		5,043,696	382,621,408
D.121	Contribuciones sociales efectivas de los empleadores		124,940,908	8,214,889	190,386,103		4,605,780	328,147,680
D.122	Contribuciones sociales imputadas de los empleadores		36,328,040	6,609,140	11,098,632		437,916	54,473,728
D.2	Impuestos sobre la producción y las importaciones	583,056,639	963,681,131	9,590,683	4,156,072		111,337	1,560,595,862
D.21	Impuestos sobre los productos	583,056,639						583,056,639
D.29	Otros impuestos sobre la producción		963,681,131	9,590,683	4,156,072		111,337	977,539,223
D.3	Subsidios (-)	-274,018,071	-3,952,822					-277,970,893
D.31	Subsidios a los productos	-274,018,071						-274,018,071
D.39	Otros subsidios a la producción		-3,952,822					-3,952,822
<b>B.2b</b>	<b>Excedente bruto de operación</b>	-219,081,570	4,183,252,337	312,764,100	3,426,215	625,588,077	54,664,783	4,960,613,942
<b>B.2n</b>	<b>Excedente neto de operación</b>	-219,081,570	3,273,539,940	306,807,150		450,302,388	53,324,996	3,864,892,904
<b>B.3b</b>	<b>Ingreso mixto bruto</b>					2,461,906,827		2,461,906,827
<b>PARTICIPACIÓN PORCENTUAL SOBRE LA PRODUCCIÓN TOTAL</b>								
P. 1	Producción		100.0	100.0	100.0	100.0	100.0	100.0
P.11	Producción de mercado		99.8	99.5	0.6	82.3	14.4	89.0
P.12	Producción para uso final propio		0.2			17.7		4.3
P.13	Otra producción no de mercado			0.5	99.4		85.6	6.7
P.2	Consumo intermedio		49.7	31.3	21.7	26.6	23.5	42.9
D.21	Impuestos sobre los productos							2.8
D.31	Subsidios a los productos							-1.3
<b>B.1b</b>	<b>Valor agregado bruto / Producto interno bruto</b>		50.3	68.7	78.3	73.4	76.5	58.6
P.51c	Consumo de capital fijo		6.6	1.0	0.3	3.6	1.1	5.3
<b>B.1n</b>	<b>Valor agregado neto / Producto interno neto</b>		43.6	67.7	78.0	69.7	75.5	53.3
D.1	Remuneración de los asalariados (incluye contrib. soc. imp.)		12.9	16.8	77.7	9.7	32.2	16.4
D.11	Sueldos y salarios		11.7	14.4	62.0	9.7	28.1	14.6
D.12	Contribuciones sociales de los empleadores		1.2	2.4	15.7		4.1	1.9
D.121	Contribuciones sociales efectivas de los empleadores		0.9	1.3	14.8		3.7	1.6
D.122	Contribuciones sociales imputadas de los empleadores		0.3	1.1	0.9		0.4	0.3
D.2	Impuestos sobre la producción y las importaciones		7.0	1.5	0.3		0.1	7.6
D.21	Impuestos sobre los productos							2.8
D.29	Otros impuestos sobre la producción		7.0	1.5	0.3		0.1	4.7
D.3	Subsidios (-)		0.0					-1.3
D.31	Subsidios a los productos							-1.3
D.39	Otros subsidios a la producción		0.0					0.0
<b>B.2b</b>	<b>Excedente bruto de operación</b>		30.4	50.3	0.3	12.9	44.3	24.0
<b>B.2n</b>	<b>Excedente neto de operación</b>		23.8	49.4		9.3	43.2	18.7
<b>B.3b</b>	<b>Ingreso mixto bruto</b>					50.7		11.9
<b>PARTICIPACIÓN PORCENTUAL POR VARIABLE ECONÓMICA</b>								
P. 1	Producción		66.6	3.0	6.2	23.5	0.6	100.0
P.11	Producción de mercado		74.7	3.4	0.0	21.8	0.1	100.0
P.12	Producción para uso final propio		3.3			96.7		100.0
P.13	Otra producción no de mercado			0.2	92.2		7.6	100.0
P.2	Consumo intermedio	2.5	77.2	2.2	3.2	14.6	0.3	100.0
D.21	Impuestos sobre los productos	100.0						100.0
D.31	Subsidios a los productos	100.0						100.0
<b>B.1b</b>	<b>Valor agregado bruto / Producto interno bruto</b>	0.7	57.2	3.5	8.3	29.4	0.8	100.0
P.51c	Consumo de capital fijo		83.0	0.5	0.3	16.0	0.1	100.0
<b>B.1n</b>	<b>Valor agregado neto / Producto interno neto</b>	0.8	54.6	3.8	9.1	30.8	0.8	100.0
D.1	Remuneración de los asalariados (incluye contrib. soc. imp.)		52.3	3.1	29.5	14.0	1.2	100.0
D.11	Sueldos y salarios		53.6	3.0	26.5	15.8	1.2	100.0
D.12	Contribuciones sociales de los empleadores		42.1	3.9	52.7		1.3	100.0
D.121	Contribuciones sociales efectivas de los empleadores		38.1	2.5	58.0		1.4	100.0
D.122	Contribuciones sociales imputadas de los empleadores		66.7	12.1	20.4		0.8	100.0
D.2	Impuestos sobre la producción y las importaciones	37.4	61.8	0.6	0.3		0.0	100.0
D.21	Impuestos sobre los productos	100.0						100.0
D.29	Otros impuestos sobre la producción		98.6	1.0	0.4		0.0	100.0
D.3	Subsidios (-)	98.6	1.4					100.0
D.31	Subsidios a los productos	100.0						100.0
D.39	Otros subsidios a la producción		100.0					100.0
<b>B.2b</b>	<b>Excedente bruto de operación</b>	-4.4	84.3	6.3	0.1	12.6	1.1	100.0
<b>B.2n</b>	<b>Excedente neto de operación</b>	-5.7	84.7	7.9		11.7	1.4	100.0
<b>B.3b</b>	<b>Ingreso mixto bruto</b>					100.0		100.0

**FORMACIÓN DE CAPITAL POR SECTORES INSTITUCIONALES  
AÑO 2003**

CÓDIGO	TRANSACCIONES	S.1	S.15	S.14	S.13	S.12	S.11
		ECONOMÍA TOTAL	ISFLSH	HOGARES	GOBIERNO GENERAL	SOCIEDADES FINANCIERAS	SOCIEDADES NO FINANCIERAS
<b>EN MILES DE PESOS</b>							
P.5	Formación de capital	1,729,626,566	29,867,780	437,956,212	104,032,842	4,211,004	1,153,558,728
P.51b	Formación bruta de capital fijo	1,430,008,324	29,867,780	419,270,934	102,622,747	3,277,337	874,969,526
AN.111-112	Construcción	945,118,111	21,476,470	408,168,643	86,775,842	954,701	427,742,455
AN.111	Residencial	401,629,042		395,235,750	5,936,442	259,999	196,851
AN.112	No residencial	543,489,069	21,476,470	12,932,893	80,839,400	694,702	427,545,604
AN.113-117	Maquinaria y equipo	484,890,213	8,391,310	11,102,291	15,846,905	2,322,636	447,227,071
AN.1131	Equipo de transporte	147,917,723	678,799	2,330,745	1,687,754	131,185	143,089,240
AN.113-117	Maquinaria	336,972,490	7,712,511	8,771,546	14,159,151	2,191,451	304,137,831
P.52	Variación de inventarios	298,732,443		14,262,832	1,410,095	933,667	282,125,849
P.53	Adquisiciones menos disposiciones de objetos valiosos	885,799		4,422,446			-3,536,647
NP	Adquisiciones menos disposiciones de activos no producidos _1/			-5,951,185	626,769	-290,509	5,614,925

**COMPOSICION PORCENTUAL SOBRE LA ECONOMIA TOTAL**

P.5	Formación de capital	100.0	1.7	25.3	6.0	0.2	66.7
P.51b	Formación bruta de capital fijo	100.0	2.1	29.3	7.2	0.2	61.2
AN.111-112	Construcción	100.0	2.3	43.2	9.2	0.1	45.3
AN.111	Residencial	100.0		98.4	1.5	0.1	0.0
AN.112	No residencial	100.0	4.0	2.4	14.9	0.1	78.7
AN.113-117	Maquinaria y equipo	100.0	1.7	2.3	3.3	0.5	92.2
AN.1131	Equipo de transporte	100.0	0.5	1.6	1.1	0.1	96.7
AN.113-117	Maquinaria	100.0	2.3	2.6	4.2	0.7	90.3
P.52	Variación de existencias	100.0		4.8	0.5	0.3	94.4
P.53	Adquisiciones menos disposiciones de objetos valiosos	100.0		499.3			-399.3
NP	Adquisiciones menos disposiciones de activos no producidos _1/						

**COMPOSICION PORCENTUAL SOBRE EL TOTAL DE LA FORMACION DE CAPITAL**

P.5	Formación de capital	100.0	100.0	100.0	100.0	100.0	100.0
P.51b	Formación bruta de capital fijo	82.7	100.0	95.7	98.6	77.8	75.8
AN.111-112	Construcción	54.6	71.9	93.2	83.4	22.7	37.1
AN.111	Residencial	23.2		90.2	5.7	6.2	0.0
AN.112	No residencial	31.4	71.9	3.0	77.7	16.5	37.1
AN.113-117	Maquinaria y equipo	28.0	28.1	2.5	15.2	55.2	38.8
AN.1131	Equipo de transporte	8.6	2.3	0.5	1.6	3.1	12.4
AN.113-117	Maquinaria	19.5	25.8	2.0	13.6	52.0	26.4
P.52	Variación de existencias	17.3		3.3	1.4	22.2	24.5
P.53	Adquisiciones menos disposiciones de objetos valiosos	0.1		1.0			-0.3
NP	Adquisiciones menos disposiciones de activos no producidos _1/						

\_1/ El concepto se netea entre los sectores institucionales.



**FORMACIÓN DE CAPITAL POR SECTORES INSTITUCIONALES  
AÑO 2004**

CÓDIGO	TRANSACCIONES	S.1	S.15	S.14	S.13	S.12	S.11
		ECONOMÍA TOTAL	ISFLSH	HOGARES	GOBIERNO GENERAL	SOCIEDADES FINANCIERAS	SOCIEDADES NO FINANCIERAS
<b>EN MILES DE PESOS</b>							
P.5	Formación de capital	2,118,248,987	32,335,294	521,652,251	148,323,932	6,532,562	1,409,404,948
P.51b	Formación bruta de capital fijo	1,687,991,444	32,335,294	497,398,778	147,759,930	6,170,494	1,004,326,948
AN.111-112	Construcción	1,113,282,243	23,245,318	484,240,867	125,195,704	1,249,717	479,350,637
AN.111	Residencial	475,139,285		469,057,108	6,437,226	-355,721	672
AN.112	No residencial	638,142,958	23,245,318	15,183,759	118,758,478	1,605,438	479,349,965
AN.113-117	Maquinaria y equipo	574,709,201	9,089,976	13,157,911	22,564,226	4,920,777	524,976,311
AN.1131	Equipo de transporte	162,502,300	735,631	2,762,289	2,154,103	91,092	156,759,185
AN.113-117	Maquinaria	412,206,901	8,354,345	10,395,622	20,410,123	4,829,685	368,217,126
P.52	Variación de inventarios	429,329,577		20,310,925	561,349	362,068	408,095,235
P.53	Adquisiciones menos disposiciones de objetos valiosos	927,966		3,942,548	2,653		-3,017,235
NP	Adquisiciones menos disposiciones de activos no producidos _1/			-5,305,396	1,641,092	871,281	2,793,023

**COMPOSICION PORCENTUAL SOBRE LA ECONOMIA TOTAL**

P.5	Formación de capital	100.0	1.5	24.6	7.0	0.3	66.5
P.51b	Formación bruta de capital fijo	100.0	1.9	29.5	8.8	0.4	59.5
AN.111-112	Construcción	100.0	2.1	43.5	11.2	0.1	43.1
AN.111	Residencial	100.0		98.7	1.4	-0.1	0.0
AN.112	No residencial	100.0	3.6	2.4	18.6	0.3	75.1
AN.113-117	Maquinaria y equipo	100.0	1.6	2.3	3.9	0.9	91.3
AN.1131	Equipo de transporte	100.0	0.5	1.7	1.3	0.1	96.5
AN.113-117	Maquinaria	100.0	2.0	2.5	5.0	1.2	89.3
P.52	Variación de existencias	100.0		4.7	0.1	0.1	95.1
P.53	Adquisiciones menos disposiciones de objetos valiosos	100.0		424.9	0.3		-325.1
NP	Adquisiciones menos disposiciones de activos no producidos _1/						

**COMPOSICION PORCENTUAL SOBRE EL TOTAL DE LA FORMACION DE CAPITAL**

P.5	Formación de capital	100.0	100.0	100.0	100.0	100.0	100.0
P.51b	Formación bruta de capital fijo	79.7	100.0	95.4	99.6	94.5	71.3
AN.111-112	Construcción	52.6	71.9	92.8	84.4	19.1	34.0
AN.111	Residencial	22.4		89.9	4.3	-5.4	0.0
AN.112	No residencial	30.1	71.9	2.9	80.1	24.6	34.0
AN.113-117	Maquinaria y equipo	27.1	28.1	2.5	15.2	75.3	37.2
AN.1131	Equipo de transporte	7.7	2.3	0.5	1.5	1.4	11.1
AN.113-117	Maquinaria	19.5	25.8	2.0	13.8	73.9	26.1
P.52	Variación de existencias	20.3		3.9	0.4	5.5	29.0
P.53	Adquisiciones menos disposiciones de objetos valiosos	0.0		0.8	0.0		-0.2
NP	Adquisiciones menos disposiciones de activos no producidos _1/						

\_1/ El concepto se netea entre los sectores institucionales.

**FORMACIÓN DE CAPITAL POR SECTORES INSTITUCIONALES  
AÑO 2005**

CÓDIGO	TRANSACCIONES	S.1	S.15	S.14	S.13	S.12	S.11
		ECONOMÍA TOTAL	ISFLSH	HOGARES	GOBIERNO GENERAL	SOCIEDADES FINANCIERAS	SOCIEDADES NO FINANCIERAS
<b>EN MILES DE PESOS</b>							
P.5	Formación de capital	2,224,924,769	36,923,282	552,321,817	187,781,394	13,385,516	1,434,512,760
P.51b	Formación bruta de capital fijo	1,867,303,136	36,923,282	532,978,298	188,669,499	12,723,130	1,096,008,927
AN.111-112	Construcción	1,229,712,468	26,537,060	518,381,596	164,138,455	4,393,876	516,261,481
AN.111	Residencial	509,872,060		501,252,248	7,793,445	825,510	857
AN.112	No residencial	719,840,408	26,537,060	17,129,348	156,345,010	3,568,366	516,260,624
AN.113-117	Maquinaria y equipo	637,590,668	10,386,222	14,596,702	24,531,044	8,329,254	579,747,446
AN.1131	Equipo de transporte	183,269,867	1,017,746	3,064,339	3,043,317	514,473	175,629,992
AN.113-117	Maquinaria	454,320,801	9,368,476	11,532,363	21,487,727	7,814,781	404,117,454
P.52	Variación de inventarios	356,631,028		16,889,885	-898,711	662,386	339,977,468
P.53	Adquisiciones menos disposiciones de objetos valiosos	990,605		2,453,634	10,606		-1,473,635
NP	Adquisiciones menos disposiciones de activos no producidos _1/			-8,462,806	1,500,421	-381,217	7,343,602

**COMPOSICION PORCENTUAL SOBRE LA ECONOMIA TOTAL**

P.5	Formación de capital	100.0	1.7	24.8	8.4	0.6	64.5
P.51b	Formación bruta de capital fijo	100.0	2.0	28.5	10.1	0.7	58.7
AN.111-112	Construcción	100.0	2.2	42.2	13.3	0.4	42.0
AN.111	Residencial	100.0		98.3	1.5	0.2	0.0
AN.112	No residencial	100.0	3.7	2.4	21.7	0.5	71.7
AN.113-117	Maquinaria y equipo	100.0	1.6	2.3	3.8	1.3	90.9
AN.1131	Equipo de transporte	100.0	0.6	1.7	1.7	0.3	95.8
AN.113-117	Maquinaria	100.0	2.1	2.5	4.7	1.7	88.9
P.52	Variación de existencias	100.0		4.7	-0.3	0.2	95.3
P.53	Adquisiciones menos disposiciones de objetos valiosos	100.0		247.7	1.1		-148.8
NP	Adquisiciones menos disposiciones de activos no producidos _1/						

**COMPOSICION PORCENTUAL SOBRE EL TOTAL DE LA FORMACION DE CAPITAL**

P.5	Formación de capital	100.0	100.0	100.0	100.0	100.0	100.0
P.51b	Formación bruta de capital fijo	83.9	100.0	96.5	100.5	95.1	76.4
AN.111-112	Construcción	55.3	71.9	93.9	87.4	32.8	36.0
AN.111	Residencial	22.9		90.8	4.2	6.2	0.0
AN.112	No residencial	32.4	71.9	3.1	83.3	26.7	36.0
AN.113-117	Maquinaria y equipo	28.7	28.1	2.6	13.1	62.2	40.4
AN.1131	Equipo de transporte	8.2	2.8	0.6	1.6	3.8	12.2
AN.113-117	Maquinaria	20.4	25.4	2.1	11.4	58.4	28.2
P.52	Variación de existencias	16.0		3.1	-0.5	4.9	23.7
P.53	Adquisiciones menos disposiciones de objetos valiosos	0.0		0.4	0.0		-0.1
NP	Adquisiciones menos disposiciones de activos no producidos _1/						

\_1/ El concepto se netea entre los sectores institucionales.

**FORMACIÓN DE CAPITAL POR SECTORES INSTITUCIONALES  
AÑO 2006**

CÓDIGO	TRANSACCIONES	S.1	S.15	S.14	S.13	S.12	S.11
		ECONOMÍA TOTAL	ISFLSH	HOGARES	GOBIERNO GENERAL	SOCIEDADES FINANCIERAS	SOCIEDADES NO FINANCIERAS
<b>EN MILES DE PESOS</b>							
P.5	Formación de capital	2,684,251,785	41,027,865	655,865,547	213,203,946	6,446,604	1,767,707,823
P.51b	Formación bruta de capital fijo	2,167,344,762	41,029,210	627,769,849	212,519,635	5,391,629	1,280,634,439
AN.111-112	Construcción	1,430,738,437	29,484,420	611,032,987	191,261,743	3,712,139	595,247,148
AN.111	Residencial	599,826,322		591,165,677		-22,617	306
AN.112	No residencial	830,912,115	29,484,420	19,867,310	182,578,787	3,734,756	595,246,842
AN.113-117	Maquinaria y equipo	736,606,325	11,544,790	16,736,862	21,257,892	1,679,490	685,387,291
AN.1131	Equipo de transporte	202,241,287	1,132,275	3,513,631	3,570,631	-195,939	194,220,689
AN.113-117	Maquinaria	534,365,038	10,412,515	13,223,231	17,687,261	1,875,429	491,166,602
P.52	Variación de inventarios	515,289,688		24,459,008	604,649	1,054,975	489,171,056
P.53	Adquisiciones menos disposiciones de objetos valiosos	1,617,335	-1,345	3,636,690	79,662		-2,097,672
NP	Adquisiciones menos disposiciones de activos no producidos _1/			-9,389,785	2,100,752	70,995	7,218,038

**COMPOSICION PORCENTUAL SOBRE LA ECONOMIA TOTAL**

P.5	Formación de capital	100.0	1.5	24.4	7.9	0.2	65.9
P.51b	Formación bruta de capital fijo	100.0	1.9	29.0	9.8	0.2	59.1
AN.111-112	Construcción	100.0	2.1	42.7	13.4	0.3	41.6
AN.111	Residencial	100.0		98.6	1.4	0.0	0.0
AN.112	No residencial	100.0	3.5	2.4	22.0	0.4	71.6
AN.113-117	Maquinaria y equipo	100.0	1.6	2.3	2.9	0.2	93.0
AN.1131	Equipo de transporte	100.0	0.6	1.7	1.8	-0.1	96.0
AN.113-117	Maquinaria	100.0	1.9	2.5	3.3	0.4	91.9
P.52	Variación de existencias	100.0		4.7	0.1	0.2	94.9
P.53	Adquisiciones menos disposiciones de objetos valiosos	100.0	-0.1	224.9	4.9		-129.7
NP	Adquisiciones menos disposiciones de activos no producidos _1/						

**COMPOSICION PORCENTUAL SOBRE EL TOTAL DE LA FORMACION DE CAPITAL**

P.5	Formación de capital	100.0	100.0	100.0	100.0	100.0	100.0
P.51b	Formación bruta de capital fijo	80.7	100.0	95.7	99.7	83.6	72.4
AN.111-112	Construcción	53.3	71.9	93.2	89.7	57.6	33.7
AN.111	Residencial	22.3		90.1	4.1	-0.4	0.0
AN.112	No residencial	31.0	71.9	3.0	85.6	57.9	33.7
AN.113-117	Maquinaria y equipo	27.4	28.1	2.6	10.0	26.1	38.8
AN.1131	Equipo de transporte	7.5	2.8	0.5	1.7	-3.0	11.0
AN.113-117	Maquinaria	19.9	25.4	2.0	8.3	29.1	27.8
P.52	Variación de existencias	19.2		3.7	0.3	16.4	27.7
P.53	Adquisiciones menos disposiciones de objetos valiosos	0.1	0.0	0.6	0.0		-0.1
NP	Adquisiciones menos disposiciones de activos no producidos _1/						

\_1/ El concepto se netea entre los sectores institucionales.

**FORMACIÓN DE CAPITAL POR SECTORES INSTITUCIONALES  
AÑO 2007**

CÓDIGO	TRANSACCIONES	S.1	S.15	S.14	S.13	S.12	S.11
		ECONOMÍA TOTAL	ISFLSH	HOGARES	GOBIERNO GENERAL	SOCIEDADES FINANCIERAS	SOCIEDADES NO FINANCIERAS
<b>EN MILES DE PESOS</b>							
P.5	Formación de capital	2,861,581,828	44,641,608	702,968,698	236,639,443	9,093,292	1,868,238,787
P.51b	Formación bruta de capital fijo	2,391,200,379	44,641,608	677,505,202	231,302,015	10,620,699	1,427,130,855
AN.111-112	Construcción	1,565,158,963	32,103,857	658,553,565	207,514,848	5,095,623	661,891,070
AN.111	Residencial	646,824,794		636,706,410	7,529,924	1,116,522	1,471,938
AN.112	No residencial	918,334,169	32,103,857	21,847,155	199,984,924	3,979,101	660,419,132
AN.113-117	Maquinaria y equipo	826,041,416	12,537,751	18,951,637	23,787,167	5,525,076	765,239,785
AN.1131	Equipo de transporte	241,544,360	1,222,571	3,978,587	5,585,573	-329,283	231,086,912
AN.113-117	Maquinaria	584,497,056	11,315,180	14,973,050	18,201,594	5,854,359	534,152,873
P.52	Variación de inventarios	468,702,246		22,377,534	5,283,578	-1,527,407	442,568,541
P.53	Adquisiciones menos disposiciones de objetos valiosos	1,679,203		3,085,962	53,850		-1,460,609
NP	Adquisiciones menos disposiciones de activos no producidos _1/			-10,448,383	2,737,923	77,731	7,632,729

**COMPOSICION PORCENTUAL SOBRE LA ECONOMIA TOTAL**

P.5	Formación de capital	100.0	1.6	24.6	8.3	0.3	65.3
P.51b	Formación bruta de capital fijo	100.0	1.9	28.3	9.7	0.4	59.7
AN.111-112	Construcción	100.0	2.1	42.1	13.3	0.3	42.3
AN.111	Residencial	100.0		98.4	1.2	0.2	0.2
AN.112	No residencial	100.0	3.5	2.4	21.8	0.4	71.9
AN.113-117	Maquinaria y equipo	100.0	1.5	2.3	2.9	0.7	92.6
AN.1131	Equipo de transporte	100.0	0.5	1.6	2.3	-0.1	95.7
AN.113-117	Maquinaria	100.0	1.9	2.6	3.1	1.0	91.4
P.52	Variación de existencias	100.0		4.8	1.1	-0.3	94.4
P.53	Adquisiciones menos disposiciones de objetos valiosos	100.0		183.8	3.2		-87.0
NP	Adquisiciones menos disposiciones de activos no producidos _1/						

**COMPOSICIÓN PORCENTUAL SOBRE EL TOTAL DE LA FORMACIÓN DE CAPITAL**

P.5	Formación de capital	100.0	100.0	100.0	100.0	100.0	100.0
P.51b	Formación bruta de capital fijo	83.6	100.0	96.4	97.7	116.8	76.4
AN.111-112	Construcción	54.7	71.9	93.7	87.7	56.0	35.4
AN.111	Residencial	22.6		90.6	3.2	12.3	0.1
AN.112	No residencial	32.1	71.9	3.1	84.5	43.8	35.3
AN.113-117	Maquinaria y equipo	28.9	28.1	2.7	10.1	60.8	41.0
AN.1131	Equipo de transporte	8.4	2.7	0.6	2.4	-3.6	12.4
AN.113-117	Maquinaria	20.4	25.3	2.1	7.7	64.4	28.6
P.52	Variación de existencias	16.4		3.2	2.2	-16.8	23.7
P.53	Adquisiciones menos disposiciones de objetos valiosos	0.1		0.4	0.0		-0.1
NP	Adquisiciones menos disposiciones de activos no producidos _1/						

\_1/ El concepto se netea entre los sectores institucionales.

**FORMACIÓN DE CAPITAL POR SECTORES INSTITUCIONALES  
AÑO 2008**

CÓDIGO	TRANSACCIONES	S.1	S.15	S.14	S.13	S.12	S.11
		ECONOMÍA TOTAL	ISFLSH	HOGARES	GOBIERNO GENERAL	SOCIEDADES FINANCIERAS	SOCIEDADES NO FINANCIERAS
<b>EN MILES DE PESOS</b>							
P.5	Formación de capital	3,249,910,168	45,647,857	777,918,667	268,285,295	8,552,083	2,149,506,266
P.51b	Formación bruta de capital fijo	2,653,125,635	45,647,857	746,666,102	268,321,158	7,780,154	1,584,710,364
AN.111-112	Construcción	1,737,402,054	32,812,365	725,704,511	237,206,454	4,939,362	736,739,362
AN.111	Residencial	710,296,895		701,679,752	8,496,812	120,331	
AN.112	No residencial	1,027,105,159	32,812,365	24,024,759	228,709,642	4,819,031	736,739,362
AN.113-117	Maquinaria y equipo	915,723,581	12,835,492	20,961,591	31,114,704	2,840,792	847,971,002
AN.1131	Equipo de transporte	262,609,526	1,256,235	4,400,544	7,696,319	514,619	248,741,809
AN.113-117	Maquinaria	653,114,055	11,579,257	16,561,047	23,418,385	2,326,173	599,229,193
P.52	Variación de inventarios	595,472,911		28,430,605	-106,152	771,206	566,377,252
P.53	Adquisiciones menos disposiciones de objetos valiosos	1,311,622		2,821,960	70,289	723	-1,581,350
NP	Adquisiciones menos disposiciones de activos no producidos _1/			-9,107,190	1,764,440	1,637,393	5,705,357

**COMPOSICION PORCENTUAL SOBRE LA ECONOMIA TOTAL**

P.5	Formación de capital	100.0	1.4	23.9	8.3	0.3	66.1
P.51b	Formación bruta de capital fijo	100.0	1.7	28.1	10.1	0.3	59.7
AN.111-112	Construcción	100.0	1.9	41.8	13.7	0.3	42.4
AN.111	Residencial	100.0		98.8	1.2	0.0	
AN.112	No residencial	100.0	3.2	2.3	22.3	0.5	71.7
AN.113-117	Maquinaria y equipo	100.0	1.4	2.3	3.4	0.3	92.6
AN.1131	Equipo de transporte	100.0	0.5	1.7	2.9	0.2	94.7
AN.113-117	Maquinaria	100.0	1.8	2.5	3.6	0.4	91.7
P.52	Variación de existencias	100.0		4.8	0.0	0.1	95.1
P.53	Adquisiciones menos disposiciones de objetos valiosos	100.0		215.2	5.4	0.1	-120.6
NP	Adquisiciones menos disposiciones de activos no producidos _1/						

**COMPOSICION PORCENTUAL SOBRE EL TOTAL DE LA FORMACION DE CAPITAL**

P.5	Formación de capital	100.0	100.0	100.0	100.0	100.0	100.0
P.51b	Formación bruta de capital fijo	81.6	100.0	96.0	100.0	91.0	73.7
AN.111-112	Construcción	53.5	71.9	93.3	88.4	57.8	34.3
AN.111	Residencial	21.9		90.2	3.2	1.4	
AN.112	No residencial	31.6	71.9	3.1	85.2	56.3	34.3
AN.113-117	Maquinaria y equipo	28.2	28.1	2.7	11.6	33.2	39.4
AN.1131	Equipo de transporte	8.1	2.8	0.6	2.9	6.0	11.6
AN.113-117	Maquinaria	20.1	25.4	2.1	8.7	27.2	27.9
P.52	Variación de existencias	18.3		3.7	0.0	9.0	26.3
P.53	Adquisiciones menos disposiciones de objetos valiosos	0.0		0.4	0.0	0.0	-0.1
NP	Adquisiciones menos disposiciones de activos no producidos _1/						

\_1/ El concepto se netea entre los sectores institucionales.

**AHORRO BRUTO Y FORMACIÓN DE CAPITAL POR SECTORES INSTITUCIONALES**

CÓDIGO	CONCEPTO	S.11	S.12	S.13	S.14	S.15	S.1	S.2	TOTAL
		SOCIEDADES NO FINANCIERAS	SOCIEDADES FINANCIERAS	GOBIERNO GENERAL	HOGARES	ISFLSH	ECONOMÍA TOTAL	RESTO DEL MUNDO	

**AÑO 2003**

EN MILES DE PESOS									
P.51c	Consumo de capital fijo	570,861,651	3,398,971	3,056,454	104,881,924	1,154,628	683,353,628		683,353,628
B.8n	Ahorro neto	219,243,567	-13,246,167	112,989,259	632,472,761	18,742,395	970,201,815	76,071,123	1,046,272,938
B.8b	Ahorro bruto	790,105,218	-9,847,196	116,045,713	737,354,685	19,897,023	1,653,555,443	76,071,123	1,729,626,566
P.5	Formación de capital	1,153,558,728	4,211,004	104,032,842	437,956,212	29,867,780	1,729,626,566		1,729,626,566
PARTICIPACIÓN PORCENTUAL									
B.8b	Ahorro bruto	45.7	-0.6	6.7	42.6	1.2	95.6	4.4	100.0
P.5	Formación de capital	66.7	0.2	6.0	25.3	1.7	100.0		100.0

**AÑO 2004**

EN MILES DE PESOS									
P.51c	Consumo de capital fijo	624,962,456	8,414,068	2,701,746	122,022,590	1,082,127	759,182,987		759,182,987
B.8n	Ahorro neto	370,064,178	91,878,104	198,609,895	617,479,806	23,491,297	1,301,523,280	57,542,720	1,359,066,000
B.8b	Ahorro bruto	995,026,634	100,292,172	201,311,641	739,502,396	24,573,424	2,060,706,267	57,542,720	2,118,248,987
P.5	Formación de capital	1,409,404,948	6,532,562	148,323,932	521,652,251	32,335,294	2,118,248,987		2,118,248,987
PARTICIPACIÓN PORCENTUAL									
B.8b	Ahorro bruto	47.0	4.7	9.5	34.9	1.2	97.3	2.7	100.0
P.5	Formación de capital	66.5	0.3	7.0	24.6	1.5	100.0		100.0

**AÑO 2005**

EN MILES DE PESOS									
P.51c	Consumo de capital fijo	662,320,085	7,163,859	3,043,603	130,438,363	1,346,372	804,312,282		804,312,282
B.8n	Ahorro neto	297,972,500	127,993,517	273,432,219	638,715,605	33,790,433	1,371,904,274	48,708,213	1,420,612,487
B.8b	Ahorro bruto	960,292,585	135,157,376	276,475,822	769,153,968	35,136,805	2,176,216,556	48,708,213	2,224,924,769
P.5	Formación de capital	1,434,512,760	13,385,516	187,781,394	552,321,817	36,923,282	2,224,924,769		2,224,924,769
PARTICIPACIÓN PORCENTUAL									
B.8b	Ahorro bruto	43.2	6.1	12.4	34.6	1.6	97.8	2.2	100.0
P.5	Formación de capital	64.5	0.6	8.4	24.8	1.7	100.0		100.0

**AHORRO BRUTO Y FORMACIÓN DE CAPITAL POR SECTORES INSTITUCIONALES**

CÓDIGO	CONCEPTO	S.11	S.12	S.13	S.14	S.15	S.1	S.2	TOTAL
		SOCIEDADES NO FINANCIERAS	SOCIEDADES FINANCIERAS	GOBIERNO GENERAL	HOGARES	ISFLSH	ECONOMÍA TOTAL	RESTO DEL MUNDO	

**AÑO 2006**

EN MILES DE PESOS									
P.51c	Consumo de capital fijo	729,071,116	4,711,981	3,554,763	144,938,413	1,417,799	883,694,072		883,694,072
B.8n	Ahorro neto	407,375,357	162,622,740	300,453,908	842,679,831	41,058,405	1,754,190,241	46,367,472	1,800,557,713
B.8b	Ahorro bruto	1,136,446,473	167,334,721	304,008,671	987,618,244	42,476,204	2,637,884,313	46,367,472	2,684,251,785
P.5	Formación de capital	1,767,707,823	6,446,604	213,203,946	655,865,547	41,027,865	2,684,251,785		2,684,251,785
PARTICIPACIÓN PORCENTUAL									
B.8b	Ahorro bruto	42.3	6.2	11.3	36.8	1.6	98.3	1.7	100.0
P.5	Formación de capital	65.9	0.2	7.9	24.4	1.5	100.0		100.0

**AÑO 2007**

EN MILES DE PESOS									
P.51c	Consumo de capital fijo	802,426,475	8,773,420	4,077,203	155,921,028	1,534,764	972,732,890		972,732,890
B.8n	Ahorro neto	479,949,547	239,802,875	291,075,222	741,155,806	45,487,948	1,797,471,398	91,377,540	1,888,848,938
B.8b	Ahorro bruto	1,282,376,022	248,576,295	295,152,425	897,076,834	47,022,712	2,770,204,288	91,377,540	2,861,581,828
P.5	Formación de capital	1,868,238,787	9,093,292	236,639,443	702,968,698	44,641,608	2,861,581,828		2,861,581,828
PARTICIPACIÓN PORCENTUAL									
B.8b	Ahorro bruto	44.8	8.7	10.3	31.3	1.6	96.8	3.2	100.0
P.5	Formación de capital	65.3	0.3	8.3	24.6	1.6	100.0		100.0

**AÑO 2008**

EN MILES DE PESOS									
P.51c	Consumo de capital fijo	909,712,397	5,956,950	3,426,215	175,285,689	1,339,787	1,095,721,038		1,095,721,038
B.8n	Ahorro neto	391,797,904	324,633,801	525,623,943	690,984,935	46,871,634	1,979,912,217	174,276,913	2,154,189,130
B.8b	Ahorro bruto	1,301,510,301	330,590,751	529,050,158	866,270,624	48,211,421	3,075,633,255	174,276,913	3,249,910,168
P.5	Formación de capital	2,149,506,266	8,552,083	268,285,295	777,918,667	45,647,857	3,249,910,168		3,249,910,168
PARTICIPACIÓN PORCENTUAL									
B.8b	Ahorro bruto	40.0	10.2	16.3	26.7	1.5	94.6	5.4	100.0
P.5	Formación de capital	66.1	0.3	8.3	23.9	1.4	100.0		100.0

**CÁLCULO DE LA PRESIÓN FISCAL**

CÓDIGO	CONCEPTO	2003	2004	2005	2006	2007	2008
	<b>EN MILES DE PESOS</b>						
D.2	Impuestos sobre la producción y las importaciones	725,051,643	823,122,317	947,288,421	1,066,001,184	1,140,740,111	1,560,595,862
D.5	Impuestos corrientes sobre el ingreso, la riqueza, etc.	396,615,598	434,130,501	499,342,148	590,501,541	606,245,232	730,876,253
	<b>Total</b>	<b>1,121,667,241</b>	<b>1,257,252,818</b>	<b>1,446,630,569</b>	<b>1,656,502,725</b>	<b>1,746,985,343</b>	<b>2,291,472,115</b>
	DEMANDA FINAL EXCLUÍDO CONSUMO DE GOBIERNO	8,688,147,494	10,073,404,639	10,873,881,732	12,301,933,851	13,339,226,251	14,500,395,958
	<b>Presión fiscal (%)</b>	<b>12.9</b>	<b>12.5</b>	<b>13.3</b>	<b>13.5</b>	<b>13.1</b>	<b>15.8</b>



INSTITUTO NACIONAL DE ESTADÍSTICA Y GEOGRAFÍA

**SCNM**

# Sistema de Cuentas Nacionales de México

**Cuentas por sectores institucionales  
2003-2008**

**Año base 2003**

**Tomo II**

Primera  
Versión



**INSTITUTO NACIONAL  
DE ESTADÍSTICA Y GEOGRAFÍA**

DR © 2010, **Instituto Nacional de Estadística y Geografía**

Edificio Sede

Av. Jardines del Parque, C.P. 20276

Aguascalientes, Ags.

[www.inegi.org.mx](http://www.inegi.org.mx)

[atencion.usuarios@inegi.org.mx](mailto:atencion.usuarios@inegi.org.mx)

**Sistema de Cuentas Nacionales de México**

**Cuentas por sectores institucionales 2003-2008**

**Año base 2003**

**Tomo II**

## Presentación

---

Cumpliendo con su responsabilidad de elaborar y divulgar el Sistema de Cuentas Nacionales de México (SCNM), el **Instituto Nacional de Estadística y Geografía (INEGI)** pone nuevamente a disposición del público usuario la actualización de las “Cuentas por Sectores Institucionales” para el periodo 2003-2008.

Estos cálculos han sido preparados de acuerdo con las recomendaciones internacionales propuestas en el SCN 1993 por la Organización de las Naciones Unidas, la Organización para la Cooperación y el Desarrollo Económico, el Banco Mundial, el Fondo Monetario Internacional y la Comisión de Comunidades Europeas. Recientemente se aprobó una revisión de este manual de métodos, elaborada por los mismos organismos internacionales, esta versión ya es conocida como el SCN 2008 y su contenido es una revisión exhaustiva de la versión 1993 y una ampliación conceptual y metodológica. En esta investigación de las Cuentas por Sectores Institucionales ya se han incorporado algunas recomendaciones propuestas por el SCN 2008, con la finalidad de proporcionar un elemento de vigencia y continuidad en la generación de estadísticas económicas, acorde con las recomendaciones más actualizadas.

En lo que se refiere a los trabajos del marco central por actividad económica, se destaca la elaboración de los Cuadros de Oferta y Utilización (COU) que dieron origen al Cambio del Año Base del SCNM y a la Matriz Simétrica de Insumo Producto para el año 2003; los datos del COU se insertaron en un cuadro rectangular que tiene 751 columnas donde están representadas las clases de actividad para las que se contó con información básica y 869 filas de productos. El número total de productos elaborados por el país ascendió a 25 000, los cuales fueron agrupados por clases SCIAN utilizando por primera vez en México el Clasificador Central de Productos (CCP 1.1.).

Referente al SCIAN (Sistema de Clasificación Industrial de América del Norte, versión 2002), su incorporación al SCNM también constituye una importante innovación, sustituyendo al anterior codificador del SCNM. Este cambio se origina en el marco del Tratado de Libre Comercio para América del Norte, en el cual se acordó utilizar un clasificador único de unidades económicas en su carácter de productoras de bienes y servicios.

Los datos de las Cuentas de Bienes y Servicios se difunden a nivel de tres dígitos SCIAN, es decir que se agrupan en 78 subsectores y para la industria manufacturera se presenta a nivel de rama de actividad económica, aunque las cuentas de produc-

ción que le dan el sustento básico a aquéllas, se prepararon a nivel de clases de actividad.

La visión de la actividad económica originada por sectores institucionales que se ofrece al público, posibilita perspectivas de análisis mucho más amplias, que rebasan la esfera de la economía real y abordan el estudio de transacciones distributivas del ingreso, las relacionadas con la acumulación y el financiamiento, que se dan entre las unidades residentes y de éstas con el Resto del mundo. Así, en este esquema contable puede observarse cómo la producción se clasifica como de mercado, no de mercado y para uso final, dependiendo de la naturaleza de las unidades económicas que la generan. De ahí se sigue al análisis del Valor Agregado Bruto, a partir del cual se distribuyen ingresos entre los sectores institucionales, como las remuneraciones de asalariados que son ingresos de los Hogares, o los impuestos a la producción o al ingreso que son recursos del Gobierno General.

Una característica del esquema contable planteado, es que está conformado por una sucesión de cuentas que contiene registros de categorías económicas y un saldo contable, que por lo demás, son agregados macroeconómicos de enorme utilidad analítica como el Valor Agregado Bruto, el Excedente de Operación, el Ingreso Disponible o el Préstamo o Endeudamiento neto. Entre las categorías económicas están las de la cuenta de asignación del ingreso primario como intereses, dividendos, retiro renta de las cuasisociedades y rentas de la tierra, previamente saldadas de los pagos que cada sector efectúa por los mismos conceptos a los restantes sectores institucionales.

Pero las distribuciones secundarias del ingreso continúan desarrollándose, para incorporar importantes pagos de impuestos al ingreso y la riqueza, así como contribuciones y prestaciones sociales que los sectores abonan al Gobierno General y a otros sectores, dependiendo de la modalidad bajo la cual se contribuya o se reciban las prestaciones, cerrándose este esquema distributivo con transferencias corrientes que se generan básicamente en el propio Gobierno y se destinan principalmente a los Hogares y las Instituciones sin fines de lucro que sirven a éstos.

Las identidades macroeconómicas fundamentales cobran especial relevancia con investigaciones como la presente; así los intercambios secundarios del ingreso arrojan una medida macroeconómica de suma importancia, el Ingreso disponible *neto*, con el cual los Hogares, las Instituciones sin fines de lucro que sirven a los hogares y el Gobierno General, que son los tres sectores consumidores finales de todo el proceso productivo, pueden acceder a la compra de tales bienes de consumo. El saldo de esta cuenta es el Ahorro neto. Se puntualiza aquí que el consumo de capital fijo que antes se dedujo, es también un verdadero ahorro de cada sector institucional y por lo tanto, un

elemento de financiación de la acumulación que se debe adicionar al anterior para obtener la medida del Ahorro bruto.

Aquí comienza otra etapa tanto o más interesante que la anterior, en la que se explica la forma en que cada sector institucional se apropia de algunas transferencias de capital para adicionarlas a su ahorro neto y tener el primer elemento de variación del valor neto o patrimonio y con ello adquirir bienes de capital. En este proceso hay sectores que suelen habitualmente endeudarse, como es el caso de las Sociedades no financieras que deben acrecentar permanentemente su planta productiva para generar una mayor oferta y con ello aumentar las opciones de trabajo. Otros sectores son prestamistas que cubren a aquéllos utilizando su propio superávit, como el de Hogares, en tanto que el de Sociedades financieras genera pasivos para poder asistirse económicamente.

En este punto se debe destacar el importante rol de proveedor de fondos que desempeña el sector denominado Resto del Mundo para la economía nacional. El nivel anual de ahorro de este sector se ubica en su intersección con la fila del Préstamo Neto.

En esta investigación, la última cuenta del esquema es la Financiera, donde se explicita el tipo de pasivos en que incurre cada sector para poder adquirir activos financieros y no financieros. El desarrollo de la economía trae consigo una transformación de sus estructuras y el sistema financiero no puede sustraerse a ese fenómeno. En los últimos años se han producido numerosos y muy profundos cambios en las modalidades que presentan los instrumentos de financiamiento y en las formas de organización de los intermediarios financieros, que se produjeron simultáneamente con todas las transformaciones suscitadas en la estructura productiva misma.

El mismo dinero ha perdido importancia relativa frente a los demás activos financieros de la economía y algo similar ocurrió con los bancos comerciales, produciéndose un aumento en el volumen de operaciones de los intermediarios no depositarios como las sociedades financieras de objeto limitado, las operaciones de los fondos y fideicomisos financieros y las casas de bolsa, por lo que los bancos comerciales han debido ampliar la cobertura de sus servicios a fin de poder competir con las entidades que surgieron al estímulo de las nuevas modalidades de financiamiento.

Los cuadros estadísticos que aquí se dan a conocer permiten tener una visión de conjunto de las tres ópticas del Producto Interno Bruto: bajo el enfoque de la producción (oferta), del gasto (demanda) y del ingreso (pago a los factores de la producción), donde se ofrecen datos con diferentes niveles de agregación que permitirán abordar mejor el análisis de los procesos económicos que tienen lugar entre los residentes del país y también entre éstos y el resto del mundo.

Este importante trabajo ha despertado un enorme interés, dado el vastísimo material conceptual y estadístico que con él se aporta, que podrá ser acrecentado aún más con el devenir de los años, ya que se podrán realizar nuevas investigaciones y establecer una mejor sistematización para las existentes, lo cual redundará también favorablemente en las labores encaminadas a perfeccionar y ampliar el campo de las estadísticas macroeconómicas.

En la sección seis se incluye una relación de tratamientos específicos en donde se ha hecho un recuento de algunos aspectos que pueden resultar de interés para el usuario y un compendio de los principales cambios respecto a este mismo producto en la base 1993. En esta misma sección se ha hecho un recuento de las recomendaciones del SCN 2008 que ya se han incluido, con la finalidad de que los usuarios cuenten con mejores elementos para la consulta y comprensión de la información que se ofrece.

De esta manera el **INEGI**, organismo responsable de la contabilidad nacional desde el 22 de abril de 1981, prosigue cumpliendo con la función de ampliar, perfeccionar y mantener actualizado el Sistema de Cuentas Nacionales de México, colocando al alcance de la sociedad toda la información que resulte imprescindible para el mejor conocimiento de la realidad nacional y consecuentemente, para la toma de decisiones. Recientemente el **Instituto**, de conformidad con la normatividad aplicable ha sido transformado en un organismo autónomo responsable para establecer las bases de organización y funcionamiento del Sistema Nacional de Información Estadística y Geográfica, de acuerdo con los principios de accesibilidad a la información, transparencia, objetividad e independencia, lo que sin duda refuerza su papel en la generación de estadísticas que progresivamente serán mejoradas y ampliadas.

Conviene recordar que el Sistema de Cuentas Nacionales de México (SCNM) está articulado en cuentas anuales, trimestrales y mensuales, así como por un conjunto de cuentas satélite sobre temas o sectores que son prioritarios para el país, elementos que dan origen a un conjunto de publicaciones. Por lo que se refiere a los cálculos anuales, destacan las “Cuentas de Bienes y Servicios”, el “Producto Interno Bruto por Entidad Federativa” y estas “Cuentas por Sectores Institucionales”, todos con base en el año 2003. En cuanto a las diversas cuentas satélite al SCNM que se elaboran, se encuentran los Indicadores Macroeconómicos del Sector Público, los Gobiernos Estatales y Gobiernos Locales: Cuentas Corrientes y de Acumulación y Cuentas de Producción por Finalidad, las Cuentas Económicas y Ecológicas de México y la Cuenta del Turismo.

Para el seguimiento oportuno de la coyuntura económica en México, el SCNM proporciona cifras del Producto Interno Bruto Trimestral y de la Oferta y Utilización Trimestral, tanto a precios

corrientes como a precios de 2003. También se proporcionan cifras mensuales sobre el Indicador de la Actividad Industrial, el Indicador Global de la Actividad Económica, la Formación Bruta de Capital Fijo, la Producción manufacturera con 32 Entidades Federativas y la Producción y Distribución de Electricidad por Entidad Federativa, medidos a precios de 2003.

De esta manera el Instituto cumple con su función de ampliar mejorar y actualizar constantemente las estadísticas del SCNM, poniendo a disposición de los usuarios la información necesaria para el análisis correspondiente, la toma de decisiones y la formulación de la política económica.

## Índice General

---

### Tomo I

#### 1. Consideraciones generales

- 1.1 Orígenes del Sistema de Cuentas Nacionales
- 1.2 Estructura general del Sistema
- 1.3 Clasificación de los sectores institucionales
- 1.4 Categorización de las transacciones
- 1.5 Asientos contables
- 1.6 Sucesión de cuentas y saldos contables

#### 2. Aplicación del SCN 1993 en México

- 2.1 Sistema de Cuentas Nacionales de México
- 2.2 Cuentas por Sectores Institucionales
- 2.3 Periodo investigado
- 2.4 Estructura contable de las Cuentas por Sectores Institucionales
- 2.5 Resultados que se presentan

#### 3. Delimitación y cobertura por sector institucional

- 3.1 Sociedades no financieras
  - 3.1.1 Sociedades no financieras públicas
  - 3.1.2 Sociedades no financieras privadas
- 3.2 Sociedades financieras
  - 3.2.1 Banco central
  - 3.2.2 Sociedades depositarias, excepto Banco central
  - 3.2.3 Fondos del mercado de dinero
  - 3.2.4 Fondos de inversión fuera del mercado de dinero
  - 3.2.5 Otros intermediarios financieros, excepto sociedades de seguros y fondos de pensión
  - 3.2.6 Auxiliares financieros
  - 3.2.7 Instituciones financieras cautivas y prestamistas de dinero
  - 3.2.8 Sociedades de seguros



- 3.2.9 Fondos de pensión
- 3.3 Gobierno general
  - 3.3.1 Gobierno central
  - 3.3.2 Gobierno estatal
  - 3.3.3 Gobierno local
  - 3.3.4 Fondos de seguridad social
- 3.4 Hogares
- 3.5 Instituciones sin fines de lucro que sirven a los hogares (ISFLSH)
  - 3.5.1 Instituciones de Asistencia Privada
  - 3.5.2 Asociación Civil
- 3.6 Resto del mundo

#### **4. Fuentes de información por sector institucional**

- 4.1 Sociedades no financieras
  - 4.1.1 Sociedades no financieras públicas
  - 4.1.2 Sociedades no financieras privadas
- 4.2 Sociedades financieras
- 4.3 Gobierno general
- 4.4 Hogares
  - 4.4.1 Censos Económicos 2004
  - 4.4.2 Encuesta Nacional de Ingresos y Gastos de los Hogares
  - 4.4.3 Encuesta Nacional de Ocupación y Empleo
  - 4.4.4 Sistema de Cuentas Nacionales de México
- 4.5 Instituciones sin fines de lucro que sirven a los hogares (ISFLSH)
  - 4.5.1 Censos Económicos 2004
  - 4.5.2 Informes anuales de partidos y agrupaciones políticas
- 4.6 Resto del mundo

#### **5. Metodología general de cálculo**

- 5.1 Cuentas corrientes
  - 5.1.1 Cuenta de producción (I)
  - 5.1.2 Cuenta de generación del ingreso (II.1.1)
  - 5.1.3 Cuenta de asignación del ingreso primario (II.1.2)
  - 5.1.4 Cuenta de distribución secundaria del ingreso (II.2)
  - 5.1.5 Cuenta de redistribución del ingreso en especie (II.3)

- 5.1.6 Cuenta de utilización del ingreso (II.4)
- 5.2 Cuentas de acumulación
  - 5.2.1 Cuenta de capital (III.1)
  - 5.2.2 Cuenta financiera (III.2)

## **6. Tratamientos específicos**

- 6.1 Cambios respecto a las series base 1993
- 6.2 Consumo de capital fijo (P.51c)
- 6.3 Servicios de intermediación financiera medidos indirectamente (SIFMI)
- 6.4 Producción no de mercado del Banco Central
- 6.5 Registro de PIDIREGAS
- 6.6 Pérdidas catastróficas en seguros
- 6.7 Sistemas de seguro social
- 6.8 Subsidios a la gasolina / Tratamiento especial del Impuesto Especial sobre producción y Servicios (IEPS)

## **7. Apéndice estadístico**

Cuenta de Producción y Generación del ingreso por Sectores Institucionales  
Formación de Capital por Sectores Institucionales  
Ahorro bruto y Formación de capital por Sectores Institucionales  
Cálculo de la Presión fiscal

## **Tomo II**

### **Cuentas por Sectores Institucionales (2003-2008)**

En Miles de pesos  
Relación porcentual de cada variable entre el Producto Interno Bruto  
Cuenta 0. Cuenta de Bienes y Servicios (En Miles de pesos)  
S.2 Resto del Mundo (En Miles de pesos)  
S.1 Economía Total (En Miles de pesos)  
S.15 Instituciones Sin Fines de Lucro que Sirven a los Hogares ISFLSH (En Miles de pesos)  
S.14 Hogares (En Miles de pesos)  
S.13 Gobierno General (En Miles de pesos)  
S.12 Sociedades Financieras (En Miles de pesos)  
S.11 Sociedades No Financieras (En Miles de pesos)

Transacciones No Sectorizadas

(En Miles de pesos)

S.11 Sociedades No Financieras, por subsectores

(En Miles de pesos)

S.12 Sociedades Financieras, por subsectores

(En Miles de pesos)

S.13 Gobierno General, por subsectores (En Miles de pesos)

Flujos de Fondos Detallados (En Miles de pesos)

## Índice de Cuadros

---

### Tomo II

#### Cuentas por Sectores Institucionales (2003-2008)

Cuentas por Sectores Institucionales, (En Miles de pesos)	
Año 2003	1
Año 2004	2
Año 2005	3
Año 2006	4
Año 2007	5
Año 2008	6
Relación porcentual de cada variable entre el Producto Interno Bruto	
Año 2003	7
Año 2004	8
Año 2005	9
Año 2006	10
Año 2007	11
Año 2008	12
Cuenta 0. Cuenta de Bienes y Servicios (En Miles de pesos)	13
S.2 Resto del Mundo (En Miles de pesos)	14
S.1 Economía Total (En Miles de pesos)	15
S.15 Instituciones Sin Fines de Lucro que Sirven a los Hogares ISFLSH (En Miles de pesos)	16
S.14 Hogares (En Miles de pesos)	17
S.13 Gobierno General (En Miles de pesos)	18
S.12 Sociedades Financieras (En Miles de pesos)	19
S.11 Sociedades No Financieras (En Miles de pesos)	20
Transacciones No Sectorizadas	21
S.11 Sociedades No Financieras, por subsectores	
Año 2003	22
Año 2004	23
Año 2005	24
Año 2006	25
Año 2007	26
Año 2008	27
S.12 Sociedades Financieras, por subsectores	
Año 2003	28
Año 2004	29
Año 2005	30
Año 2006	31
Año 2007	32
Año 2008	33
S.13 Gobierno General, por subsectores	
Año 2003	34
Año 2004	35
Año 2005	36
Año 2006	37
Año 2007	38
Año 2008	39
Flujo de Fondos Detallados (En Miles de pesos)	
Año 2003	40
Año 2004	41
Año 2005	42
Año 2006	43
Año 2007	44
Año 2008	45





**CUENTAS POR SECTORES INSTITUCIONALES**  
Miles de pesos  
2005

USOS										RECURSOS										Cuentas					
Cuentas	TOTAL	Bienes y servicios recibidos	S.2 RESTO DEL MONDO	S.3 ECONOMÍA TOTAL	S.15 IFLSH	S.14 HOGARES	S.13 GOBIERNO GENERAL	S.12 SOCIEDADES FINANCIERAS	S.11 SOCIEDADES NO FINANCIERAS	NO SECTORIZADO	CÓDIGO	TRANSMACCIONES Y SALDOS CONTABLES	NO SECTORIZADO	S.11 SOCIEDADES NO FINANCIERAS	S.12 SOCIEDADES FINANCIERAS	GOBIERNO GENERAL	S.14 HOGARES	S.15 IFLSH	S.1 ECONOMÍA TOTAL	S.2 RESTO DEL MONDO	Bienes y servicios recibidos	TOTAL	Cuentas		
<b>Cuentas corrientes</b>	2 641 654 730	2 641 654 730	2 507 352 690								P	Impostaciones de bienes y servicios											2 641 654 730	<b>Cuentas de producción / V.L.</b>	
<b>Cuentas de bienes y servicios con el exterior</b>	15 495 872 184	15 495 872 184									P.6	Exportaciones de bienes y servicios	10 282 897 717	416 954 119	987 705 202	3 704 679 480	103 635 666	15 495 872 184					15 495 872 184	<b>Cuentas de bienes y servicios con el exterior</b>	
<b>Cuentas de producción / V.L.</b>	13 718 148 133	13 718 148 133									P.11	Producción	10 250 984 878		4 756 083		15 081 001	13 718 148 133					13 718 148 133	<b>Cuentas de asignación del ingreso primario</b>	
<b>Cuentas de asignación del ingreso primario</b>	701 247 358	701 247 358									P.12	Producción para uso final propio	31 913 039		5 472 908		982 949 119	88 054 665	1 076 476 693				701 247 358	<b>Cuentas de asignación del ingreso primario</b>	
<b>Cuentas de asignación del ingreso primario</b>	1 076 476 693	1 076 476 693									P.13	Consumo intermedio							426 000 077				1 076 476 693	<b>Cuentas de asignación del ingreso primario</b>	
<b>Cuentas de asignación del ingreso primario</b>	426 000 077	426 000 077									D.21	Impuestos sobre los productos	426 000 077						30 425 676				426 000 077	<b>Cuentas de asignación del ingreso primario</b>	
<b>Cuentas de asignación del ingreso primario</b>	30 425 676	30 425 676									D.22	Subsidios a los productores											30 425 676	<b>Cuentas de asignación del ingreso primario</b>	
<b>Cuentas de asignación del ingreso primario</b>	9 220 640 030	9 220 640 030									B.1b	Valor agregado bruto / Producto interno bruto	248 860 738	5 049 650 208	292 780 170	763 571 130	2 796 593 442	791 191 798	9 220 640 030				9 220 640 030	<b>Cuentas de asignación del ingreso primario</b>	
<b>Cuentas de asignación del ingreso primario</b>	804 312 293	804 312 293									P.1c	Consumo de capital fijo							134 302 040				804 312 293	<b>Cuentas de asignación del ingreso primario</b>	
<b>Cuentas de asignación del ingreso primario</b>	8 416 336 748	8 416 336 748									B.1c	Valor agregado neto / Producto interno neto	248 860 738	4 387 330 123	285 817 850	760 527 532	2 636 155 079	77 845 426	8 416 336 748				8 416 336 748	<b>Cuentas de asignación del ingreso primario</b>	
<b>Cuentas de asignación del ingreso primario</b>	134 302 040	134 302 040									D.1	Saldo de bienes y servicios con el exterior											134 302 040	<b>Cuentas de asignación del ingreso primario</b>	
<b>Cuentas de asignación del ingreso primario</b>	2 419 274 563	2 419 274 563									D.11	Subsidios y salarios							2 744 206 099				2 419 274 563	<b>Cuentas de asignación del ingreso primario</b>	
<b>Cuentas de asignación del ingreso primario</b>	324 931 936	324 931 936									D.12	Contribuciones sociales de los empleadores							2 419 274 563				324 931 936	<b>Cuentas de asignación del ingreso primario</b>	
<b>Cuentas de asignación del ingreso primario</b>	272 049 223	272 049 223									D.13	Contribuciones sociales efectivas de los empleadores							272 049 223				272 049 223	<b>Cuentas de asignación del ingreso primario</b>	
<b>Cuentas de asignación del ingreso primario</b>	326 282 313	326 282 313									D.12	Contribuciones sociales imputadas de los empleadores							52 882 313				326 282 313	<b>Cuentas de asignación del ingreso primario</b>	
<b>Cuentas de asignación del ingreso primario</b>	947 288 421	947 288 421									D.2	Impuestos sobre la producción y las importaciones							947 288 421				947 288 421	<b>Cuentas de asignación del ingreso primario</b>	
<b>Cuentas de asignación del ingreso primario</b>	426 000 077	426 000 077									D.21	Impuestos sobre los productos	426 000 077						426 000 077				426 000 077	<b>Cuentas de asignación del ingreso primario</b>	
<b>Cuentas de asignación del ingreso primario</b>	521 288 344	521 288 344									D.22	Otros impuestos sobre la producción							521 288 344				521 288 344	<b>Cuentas de asignación del ingreso primario</b>	
<b>Cuentas de asignación del ingreso primario</b>	-32 400 514	-32 400 514									D.3	Subsidios ( )	-32 400 514						-32 400 514				-32 400 514	<b>Cuentas de asignación del ingreso primario</b>	
<b>Cuentas de asignación del ingreso primario</b>	-1 964 838	-1 964 838									D.39	Otros subsidios a la producción	-1 964 838						-1 964 838				-1 964 838	<b>Cuentas de asignación del ingreso primario</b>	
<b>Cuentas de asignación del ingreso primario</b>	3 700 911 588	3 700 911 588									B.2	Excedente bruto de operación	148 703 663	3 072 003 770	21 390 740	1 043 933	5 123 830 509	46 048 624	3 700 911 588				3 700 911 588	<b>Cuentas de asignación del ingreso primario</b>	
<b>Cuentas de asignación del ingreso primario</b>	2 856 599 306	2 856 599 306									B.2b	Excedente neto de operación	148 703 663	2 079 773 655	20 425 688	3 043 063	3 82 000 146	44 702 252	2 856 599 306				2 856 599 306	<b>Cuentas de asignación del ingreso primario</b>	
<b>Cuentas de asignación del ingreso primario</b>	1 875 614 332	1 875 614 332									B.3b	Ingreso neto bruto	148 703 663	1 23 180 590	408 844 527	29 240 810	1 875 614 332							1 875 614 332	<b>Cuentas de asignación del ingreso primario</b>
<b>Cuentas de asignación del ingreso primario</b>	2 143 316 132	2 143 316 132									B.4	Reña de la P y S neta						2 143 316 132				2 143 316 132	<b>Cuentas de asignación del ingreso primario</b>		
<b>Cuentas de asignación del ingreso primario</b>	859 727 579	859 727 579									D.41	Intereses	85 715 105	564 749 881	25 610 031	60 122 781	80 122 781	196 161	859 727 579				859 727 579	<b>Cuentas de asignación del ingreso primario</b>	
<b>Cuentas de asignación del ingreso primario</b>	1 684 640 838	1 684 640 838									D.42	Reña distribuida de las sociedades						1 684 640 838				1 684 640 838	<b>Cuentas de asignación del ingreso primario</b>		
<b>Cuentas de asignación del ingreso primario</b>	1 555 789 857	1 555 789 857									D.42	Dividendos	684 761	869 667	1 974 728	1 516 609 269	196 161	1 516 609 269				1 555 789 857	<b>Cuentas de asignación del ingreso primario</b>		
<b>Cuentas de asignación del ingreso primario</b>	48 950 981	48 950 981									D.42	Retiros de los ingresos de cuasiosciedades						48 950 981				48 950 981	<b>Cuentas de asignación del ingreso primario</b>		
<b>Cuentas de asignación del ingreso primario</b>	42 893 888	42 893 888									D.42	Utilidades retenidas de la inversión extranjera directa						42 893 888				42 893 888	<b>Cuentas de asignación del ingreso primario</b>		
<b>Cuentas de asignación del ingreso primario</b>	134 227 344	134 227 344									D.44	Desembolsos por ingresos de la inversión	2 670 801	3 548	26 364	107 426 831	134 227 344						134 227 344	<b>Cuentas de asignación del ingreso primario</b>	
<b>Cuentas de asignación del ingreso primario</b>	19 555 913	19 555 913									D.44	Ingresos de la inversión atribuida a los titulares de pólizas de seguros	2 641	4 088 761	1 974 728	1 563 565 202	196 161	1 566 632 572				19 555 913	<b>Cuentas de asignación del ingreso primario</b>		
<b>Cuentas de asignación del ingreso primario</b>	80 368 657	80 368 657									D.44	Ingresos de la inversión pagaderos sobre derechos de pensiones	80 368 657						80 368 657				80 368 657	<b>Cuentas de asignación del ingreso primario</b>	
<b>Cuentas de asignación del ingreso primario</b>	34 302 774	34 302 774									D.44	Ingresos de la inversión atribuida a los titulares de fondos de inversión colectivos	2 202 088					34 302 774				34 302 774	<b>Cuentas de asignación del ingreso primario</b>		
<b>Cuentas de asignación del ingreso primario</b>	35 329 992	35 329 992									D.45	Reña de la inversión						35 329 992				35 329 992	<b>Cuentas de asignación del ingreso primario</b>		
<b>Cuentas de asignación del ingreso primario</b>	9 065 385 587	9 065 385 587									B.5a	Saldo de ingresos primarios neto / Ingreso nacional bruto	1 323 881 906	167 770 940	759 419 266	6 768 068 781	46 244 785	9 065 385 587				9 065 385 587	<b>Cuentas de asignación del ingreso primario</b>		
<b>Cuentas de asignación del ingreso primario</b>	8 261 073 305	8 261 073 305									B.5b	Saldo de ingresos primarios neto / Ingreso nacional neto	661 561 721	160 607 090	756 375 663	6 637 630 418	44 898 413	8 261 073 305				8 261 073 305	<b>Cuentas de asignación del ingreso primario</b>		
<b>Cuentas de asignación del ingreso primario</b>	492 342 148	492 342 148									D.5	Impuestos corrientes sobre el ingreso, la riqueza, etc.						492 342 148				492 342 148	<b>Cuentas de asignación del ingreso primario</b>		
<b>Cuentas de asignación del ingreso primario</b>	422 341 000	422 341 000									D.51	Impuestos sobre el ingreso						422 341 000				422 341 000	<b>Cuentas de asignación del ingreso primario</b>		
<b>Cuentas de asignación del ingreso primario</b>	77 000 505	77 000 505									D.59	Otros impuestos corrientes						77 000 505				77 000 505	<b>Cuentas de asignación del ingreso primario</b>		
<b>Cuentas de asignación del ingreso primario</b>	405 332 988	405 332 988									D.61	Contribuciones sociales netas	36 554 760	213 629 332	154 791 317	367 288	405 332 988						405 332 988	<b>Cuentas de asignación del ingreso primario</b>	
<b>Cuentas de asignación del ingreso primario</b>	272 049 223	272 049 223									D.611	Contribuciones sociales efectivas de los empleadores						272 049 223				272 049 223	<b>Cuentas de asignación del ingreso primario</b>		
<b>Cuentas de asignación del ingreso primario</b>	52 882 313	52 882 313									D.612	Contribuciones sociales imputadas de los empleadores						52 882 313				52 882 313	<b>Cuentas de asignación del ingreso primario</b>		
<b>Cuentas de asignación del ingreso primario</b>	32 805	32 805									D.613	Contribuciones sociales efectivas de los hogares						32 805				32 805	<b>Cuentas de asignación del ingreso primario</b>		
<b>Cuentas de asignación del ingreso primario</b>	80 368 657	80 368 657									D.614	Contribuciones sociales complementarias de los hogares	80 368 657					80 368 657				80 368 657	<b>Cuentas de asignación del ingreso primario</b>		
<b>Cuentas de asignación del ingreso primario</b>	206 738 566	206 738 566									D.62	Canon por servicios de esquemas de seguro social						206 738 566				206 738 566	<b>Cuentas de asignación del ingreso primario</b>		
<b>Cuentas de asignación del ingreso primario</b>	121 955 778	121 955 778									D.621	Prestaciones sociales distintas a las transferencias sociales en especie						121 955 778				121 955 778	<b>Cuentas de asignación del ingreso primario</b>		
<b>Cuentas de asignación del ingreso primario</b>	29 951 897	29 951 897									D.622	Prestaciones sociales prevuidas basadas en fondos especiales						29 951 897				29 951 897	<b>Cuentas de asignación del ingreso primario</b>		
<b>Cuentas de asignación del ingreso primario</b>	52 882 313	52 882 313									D.623	Prestaciones sociales para los asegurados no basadas en fondos especiales						52 882 313				52 882 313	<b>Cuentas de asignación del ingreso primario</b>		
<b>Cuentas de asignación del ingreso primario</b>	1 948 578	1 948 578									D.624	Prestaciones de la asistencia social en dinero						1 948 578				1 948 578	<b>Cuentas de asignación del ingreso primario</b>		
<b>Cuentas de asignación del ingreso primario</b>	1 648 803 945	1 648 803 945									D.624	Otras transferencias corrientes	19 932 475	29 802 638	111 568 892	84 6									









CUENTAS POR SECTORES INSTITUCIONALES  
Relación porcentual de cada variable  
entre el Producto Interno Bruto  
2003

USOS										RECURSOS															
CUENTAS	TOTAL	Bienes y Servicios (Recursos)	S.2 RESTO DEL MERCADO	S.1 ECONOMÍA TOTAL	S.15 IFLSH	S.14 HOGARES	S.13 GOBIERNO GENERAL	S.12 SOCIEDADES FINANCIERAS	S.11 SOCIEDADES NO FINANCIERAS	Nº SECTORIZADO	CÓDIGO	TRANSACCIONES Y SALDOS CONTABLES	Nº SECTORIZADO	S.11 SOCIEDADES NO FINANCIERAS	S.12 SOCIEDADES FINANCIERAS	S.13 GOBIERNO GENERAL	S.14 HOGARES	S.15 IFLSH	S.1 ECONOMÍA TOTAL	S.2 RESTO DEL MERCADO	Bienes y Servicios (Recursos)	TOTAL	CUENTAS		
<b>Cuentas corrientes</b>																									
I Cuenta de producción / V.1	26.8	26.8									P.7	Importaciones de bienes y servicios										26.8	26.8	I Cuenta de producción / V.1	
Cuenta de bienes y servicios con el exterior	164.4	164.4	25.4								P.1	Producción	107.6	4.1	11.4	40.2	1.2	164.4				164.4	164.4	Cuenta de bienes y servicios con el exterior	
	143.6	143.6									P.11	Producción de mercado	107.2	3.7	0.0	32.6	0.2	143.6				143.6	143.6		
	7.9	7.9									P.12	Producción para uso final propio	0.7	0.6	11.4	7.6	1.0	7.9				7.9	7.9		
	12.9	12.9									P.13	Otra producción no de mercado										69.6	69.6		
	69.6	69.6									P.2	Consumo intermedio										5.5	5.5		
	5.5	5.5									D.2.1	Impuestos sobre los productos	5.5									0.3	0.3		
	-0.3	-0.3									D.2.1	Subsidios a los productos													
	100.0	100.0									B.1b	Valor agregado bruto / Producto interno bruto	3.6	53.7	2.6	9.2	30.1	0.9	100.0				100.0	100.0	I.1 Cuenta de generación del ingreso
	3.0	3.0									P.51c	Consumo de capital fijo										91.0	91.0		
	91.0	91.0									B.1a	Valor agregado neto / Producto interno neto	3.6	46.1	2.5	9.2	28.7	0.9	91.0				91.0	91.0	
	1.5	1.5									B.11	Saldo de bienes y servicios con el exterior										1.5	1.5		
	0.2	0.2									D.11	Sueldos y salarios										31.6	31.6	I.2 Cuenta de asignación del ingreso primario	
	27.9	27.9									D.12	Contribuciones sociales de los empleadores										28.1	28.1		
	0.4	0.4									D.121	Contribuciones sociales efectivas de los empleadores										3.1	3.1		
	3.1	3.1									D.122	Contribuciones sociales imputadas de los empleadores										0.4	0.4		
	9.6	9.6									D.2	Impuestos sobre la producción y las importaciones										9.6	9.6		
	5.5	5.5									D.21	Impuestos sobre los productos										5.5	5.5		
	-0.3	-0.3									D.3	Subsidios a la producción										-0.3	-0.3		
	-0.4	-0.4									D.3	Subsidios a los productos										-0.4	-0.4		
	-0.0	-0.0									D.39	Otros subsidios a la producción										-0.0	-0.0		
	39.5	39.5									B.29	Excedente bruto de operación	-1.6	33.0	1.7	0.0	5.8	0.5	39.5				39.5	39.5	
	30.4	30.4									B.29	Excedente neto de operación	-1.6	25.5	1.7	0.0	4.4	0.5	30.4				30.4	30.4	
	19.9	19.9									B.39	Ingreso mero bruto	1.6	1.0	4.5	0.6	19.9	0.0	26.8				19.9	19.9	
	29.2	29.2									D.4	Renta de la propiedad										19.2	19.2		
	9.5	9.5									D.41	Intereses	0.9	0.0	6.0	0.4	0.6	7.9	1.7				9.5	9.5	
	17.8	17.8									D.42	Renta distribuida de las sociedades	0.0	0.0	0.2	17.2	0.0	17.8	0.4				17.8	17.8	
	17.0	17.0									D.421	Dividendos	0.0	0.0	0.0	16.6	0.0	16.6	0.4				17.0	17.0	
	0.9	0.9									D.422	Retiros de los ingresos de cuasiosciedades				0.6	0.0	0.9				0.9	0.9		
	0.3	0.3									D.43	Utilidades reinvertidas de la inversión extranjera directa										0.3	0.3		
	1.3	1.3									D.44	Desembolsos por ingresos de la inversión	0.2	0.0	0.0	1.1	1.3					1.3	1.3		
	0.2	0.2									D.441	Ingresos de la inversión atribuidos a los titulares de pólizas de seguros	0.1	0.0	0.0	0.1	0.2					0.2	0.2		
	0.7	0.7									D.442	Ingresos de la inversión pagaderos sobre derechos de pensiones										0.7	0.7		
	0.4	0.4									D.443	Ingresos de la inversión atribuidos a los titulares de fondos de inversión colectivos	0.1			0.3	0.4					0.4	0.4		
	0.2	0.2									D.45	Renta de la tierra				0.2	0.2					0.2	0.2		
	98.2	98.2									B.5b	Saldo de ingresos primarios bruto / Ingreso nacional bruto	13.9	0.8	7.7	75.4	0.5	98.2					98.2	98.2	I.3 Cuenta de distribución secundaria del ingreso
	89.2	89.2									B.5a	Saldo de ingresos primarios neto / Ingreso nacional neto	6.3	0.8	7.6	74.0	0.5	89.2					89.2	89.2	
	5.2	5.2									D.5	Impuestos corrientes sobre el ingreso, la riqueza, etc.										5.2	5.2		
	4.7	4.7									D.51	Impuestos sobre el ingreso										4.7	4.7		
	0.5	0.5									D.59	Otros impuestos corrientes										0.5	0.5		
	4.2	4.2									D.61	Contribuciones sociales netas	0.1	2.2	2.0	0.0	4.2						4.2	4.2	
	3.1	3.1									D.611	Contribuciones sociales efectivas de los empleadores	0.1	1.4	1.7	0.0	3.1						3.1	3.1	
	0.4	0.4									D.612	Contribuciones sociales imputadas de los empleadores	0.1	0.1	0.3	0.0	0.4						0.4	0.4	
	0.0	0.0									D.613	Contribuciones sociales efectivas de los hogares				0.0	0.0					0.0	0.0		
	0.7	0.7									D.614	Contribuciones sociales complementarias de los hogares				0.7	0.7					0.7	0.7		
	2.0	2.0									D.62	Cargos por servicio de esquemas de seguro social				2.0	2.0					2.0	2.0		
	1.2	1.2									D.621	Prestaciones de la seguridad social en dinero				1.2	1.2					1.2	1.2		
	0.3	0.3									D.622	Prestaciones sociales imputadas basadas en fondos especiales				0.3	0.3					0.3	0.3		
	0.4	0.4									D.623	Prestaciones sociales para los asegurados no basadas en fondos especiales				0.4	0.4					0.4	0.4		
	0.0	0.0									D.624	Prestaciones de la asistencia social en dinero				0.0	0.0					0.0	0.0		
	17.7	17.7									D.7	Otras transferencias corrientes	0.3	0.4	12.0	4.2	0.9	17.7	0.0				17.7	17.7	
	0.3	0.3									D.71	Primas netas de seguros no de vida	0.2	0.3	0.0	0.0	0.3						0.3	0.3	
	0.3	0.3									D.72	Indemnizaciones de seguros no de vida				0.0	0.2	0.3				0.3	0.3		
	0.0	0.0									D.74	Transferencias corrientes dentro del gobierno general				10.0	10.0					0.0	0.0		
	6.8	6.8									D.75	Transferencias corrientes diversas	0.1	0.1	1.7	4.1	0.9	6.8					6.8	6.8	
	0.0	0.0									D.751	Transferencias corrientes a IFLSH				0.0	0.0					0.0	0.0		
	2.2	2.2									D.752	Transferencias corrientes entre hogares residentes y no residentes				2.2	2.2					2.2	2.2		
	1.7	1.7									D.759	Otras transferencias corrientes diversas	0.1	0.1	1.7	1.9	3.7						1.7	1.7	
	100.5	100.5									B.65	Ingreso disponible bruto	10.5	1.7	13.4	73.7	1.3	100.5					100.5	100.5	I.3 Cuenta de distribución de ingresos en especie
	91.4	91.4									B.65	Ingreso disponible neto	10.5	1.6	13.3	72.3	1.3	91.4					91.4	91.4	
	6.8	6.8									D.65	Transferencias sociales en especie				6.8	6.8					6.8	6.8		
	100.5	100.5									B.75	Ingreso disponible ajustado bruto	20.9	1.7	7.6	80.4	0.3	100.5					100.5	100.5	I.4 Cuenta de utilización del ingreso
	91.4	91.4									B.75	Ingreso disponible ajustado neto	20.9	1.6	7.5	79.0	0.2	91.4					91.4	91.4	
	78.6	78.6									P.3	Gastos de consumo final										78.6	78.6		
	72.5	72.5									P.31	Gastos de consumo individual										72.5	72.5		
	6.1	6.1									P.32	Gastos de consumo colectivo										6.1	6.1		
	78.6	78.6									P.4	Consumo final efectivo				</									





**Cuentas por Sectores Institucionales**  
Relación porcentual de cada variable  
entre el Producto Interno Bruto  
2006

USOS										RECURSOS															
Cuentas	TOTAL	Bienes y Servicios (Recursos)	S.2 RESTO DEL MARCO	S.1 ECONOMÍA TOTAL	S.15 IFLSH	S.14 HOGARES	S.13 GOBIERNO GENERAL	S.12 SOCIEDADES FINANCIERAS	S.11 SOCIEDADES NO FINANCIERAS	NO SECTORIZADO	CÓDIGO	TRANSACCIONES Y SALDOS CONTABLES	NO SECTORIZADO	S.11 SOCIEDADES NO FINANCIERAS	S.12 SOCIEDADES FINANCIERAS	S.13 GOBIERNO GENERAL	S.14 HOGARES	S.15 IFLSH	S.1 ECONOMÍA TOTAL	S.2 RESTO DEL MARCO	Bienes y Servicios (Recursos)	TOTAL	Cuentas		
<b>Cuentas corrientes</b>																									
<b>I Cuenta de producción / V.1</b>	29.3	29.3									P.7	Importaciones de bienes y servicios										29.3	29.3	I Cuenta de producción / V.1	
<b>Cuenta de bienes y servicios con el exterior</b>	28.1	28.1	28.1								P.7	Exportaciones de bienes y servicios										28.1	28.1	Cuenta de bienes y servicios con el exterior	
<b>I.1 Cuenta de generación del ingreso</b>	166.6	166.6									P.1	Producción	113.0	4.7	10.4	39.4	1.1	166.6				166.6	166.6	I.1 Cuenta de generación del ingreso	
<b>I.2 Cuenta de asignación del ingreso primario</b>	100.0	100.0									P.11	Producción de mercado	112.7	4.6	0.0	32.5	0.2	100.0				100.0	100.0	I.2 Cuenta de asignación del ingreso primario	
<b>I.3 Cuenta de distribución secundaria del ingreso</b>	7.3	7.3									P.12	Producción para uso final propio	0.0	0.0	10.4	0.9	11.3					7.3	7.3	I.3 Cuenta de distribución secundaria del ingreso	
<b>I.4 Cuenta de utilización del ingreso</b>	11.3	11.3									P.13	Otra producción no de mercado										11.3	11.3	I.4 Cuenta de utilización del ingreso	
<b>I.5 Cuenta de ahorro</b>	4.7	4.7									P.2	Consumo intermedio										4.7	4.7	I.5 Cuenta de ahorro	
<b>I.6 Cuenta de inversión</b>	0.0	0.0									D.21	Impuestos sobre los productos	4.7									0.0	0.0	I.6 Cuenta de inversión	
<b>I.7 Cuenta de transferencia</b>	0.0	0.0									D.21	Subsidios a los productos	-0.8									0.0	0.0	I.7 Cuenta de transferencia	
<b>I.8 Cuenta de acumulación</b>	100.0	100.0									B.1b	Valor agregado bruto / Producto interno bruto	2.2	56.5	3.1	8.3	29.1	0.8	100.0				100.0	100.0	I.8 Cuenta de acumulación
<b>I.9 Cuenta de distribución del ingreso</b>	91.5	91.5									P.51c	Consumo de capital fijo										91.5	91.5	I.9 Cuenta de distribución del ingreso	
<b>I.10 Cuenta de ahorro</b>	28.7	28.7	0.1	28.6	0.3	4.0	8.2	0.8	16.3		B.11	Saldo de bienes y servicios con el exterior									1.3	28.7	28.7	I.10 Cuenta de ahorro	
<b>I.11 Cuenta de inversión</b>	25.3	25.3	0.1	25.2	0.3	4.0	6.6	0.7	13.7		D.11	Sueldos y salarios										25.3	25.3	I.11 Cuenta de inversión	
<b>I.12 Cuenta de transferencia</b>	3.4	3.4		3.4	0.0		1.6	0.1	1.6		D.12	Contribuciones sociales de los empleadores										3.4	3.4	I.12 Cuenta de transferencia	
<b>I.13 Cuenta de acumulación</b>	2.9	2.9		2.9	0.0		1.5	0.1	1.3		D.121	Contribuciones sociales efectivas de los empleadores										2.9	2.9	I.13 Cuenta de acumulación	
<b>I.14 Cuenta de distribución del ingreso</b>	10.3	10.3		10.3	0.0		0.0	0.1	5.6		D.2	Impuestos sobre la producción y las importaciones			10.3							10.3	10.3	I.14 Cuenta de distribución del ingreso	
<b>I.15 Cuenta de ahorro</b>	4.7	4.7		4.7	0.0		0.0	0.1	5.5		D.21	Impuestos sobre los productos	4.7									4.7	4.7	I.15 Cuenta de ahorro	
<b>I.16 Cuenta de inversión</b>	0.0	0.0		0.0	0.0		0.0	0.1	5.5		D.21	Subsidios a la producción	-0.8									0.0	0.0	I.16 Cuenta de inversión	
<b>I.17 Cuenta de transferencia</b>	0.0	0.0		0.0	0.0		0.0	0.1	5.5		D.3	Subsidios a los productos	-0.8									0.0	0.0	I.17 Cuenta de transferencia	
<b>I.18 Cuenta de acumulación</b>	42.2	42.2		42.2	0.5	5.3	0.0	2.3	36.7		B.2b	Excedente bruto de operación	-1.7	26.7	2.3	0.0	5.3	0.5	42.2				42.2	42.2	I.18 Cuenta de acumulación
<b>I.19 Cuenta de distribución del ingreso</b>	33.6	33.6		33.6	0.5	3.9	0.0	2.2	28.7		B.2b	Excedente neto de operación	-1.7	28.7	2.2	0.0	3.9	0.5	33.6				33.6	33.6	I.19 Cuenta de distribución del ingreso
<b>I.20 Cuenta de ahorro</b>	19.8	19.8		19.8					22.0		B.3b	Ingreso mero bruto	1.7	1.5	4.4	0.5	19.8					19.8	19.8	I.20 Cuenta de ahorro	
<b>I.21 Cuenta de inversión</b>	16.7	16.7	0.6	16.1	1.0	1.9	2.0	4.8	22.0		D.4	Renta de la tierra										16.7	16.7	I.21 Cuenta de inversión	
<b>I.22 Cuenta de transferencia</b>	18.1	18.1		18.1					2.4		D.41	Intereses	1.1	6.1	0.4	0.6	8.2	1.5	18.1				18.1	18.1	I.22 Cuenta de transferencia
<b>I.23 Cuenta de acumulación</b>	0.5	0.5		0.5					0.6		D.42	Renta distribuida de las sociedades	0.0	0.0	0.0	0.0	18.3	0.3	18.3				0.5	0.5	I.23 Cuenta de acumulación
<b>I.24 Cuenta de distribución del ingreso</b>	0.8	0.8		0.8					0.6		D.421	Dividendos	0.0	0.0	0.0	0.0	17.8	0.0	17.8				0.8	0.8	I.24 Cuenta de distribución del ingreso
<b>I.25 Cuenta de ahorro</b>	1.6	1.6		1.6					0.8		D.422	Retiros de los ingresos de cuasiosciedades	0.0	0.0	0.0	0.0	0.5	0.5	1.6				1.6	1.6	I.25 Cuenta de ahorro
<b>I.26 Cuenta de inversión</b>	0.2	0.2		0.2					0.8		D.423	Utilidades reinvertidas de la inversión extranjera directa	0.0	0.0	0.0	0.0	18.3	0.3	18.3				0.2	0.2	I.26 Cuenta de inversión
<b>I.27 Cuenta de transferencia</b>	0.9	0.9		0.9					0.9		D.44	Desembolsos por ingresos de la inversión	0.4	0.0	0.0	1.2	1.6	0.9				0.9	0.9	I.27 Cuenta de transferencia	
<b>I.28 Cuenta de acumulación</b>	0.5	0.5		0.5					0.5		D.441	Ingresos de la inversión atribuidos a los titulares de pólizas de seguros	0.0	0.0	0.0	0.2	0.2	0.2				0.5	0.5	I.28 Cuenta de acumulación	
<b>I.29 Cuenta de distribución del ingreso</b>	0.3	0.3		0.3					0.2		D.442	Ingresos de la inversión pagados sobre derechos de pensiones	0.0	0.0	0.0	0.0	0.5	0.5	0.3				0.3	0.3	I.29 Cuenta de distribución del ingreso
<b>I.30 Cuenta de ahorro</b>	98.1	98.1		98.1	0.5	72.5	8.0	1.9	15.2		D.443	Ingresos de la inversión atribuidos a los titulares de fondos de inversión colectivos	0.3	0.3	0.0	0.2	0.2	0.5				98.1	98.1	I.30 Cuenta de ahorro	
<b>I.31 Cuenta de inversión</b>	89.5	89.5		89.5	0.5	71.1	2.0	3.1	2.4		D.45	Renta de la tierra	1.7	-1.7	0.0	0.2	0.3	0.3				89.5	89.5	I.31 Cuenta de inversión	
<b>I.32 Cuenta de transferencia</b>	5.7	5.7		5.7					2.9		B.5b	Saldo de ingresos primarios bruto / Ingreso nacional bruto	15.2	1.9	8.0	72.5	0.5	98.1				5.7	5.7	I.32 Cuenta de transferencia	
<b>I.33 Cuenta de acumulación</b>	4.9	4.9		4.9					2.2		B.5b	Saldo de ingresos primarios neto / Ingreso nacional neto	8.1	1.9	7.9	71.1	0.5	95.7				4.9	4.9	I.33 Cuenta de acumulación	
<b>I.34 Cuenta de distribución del ingreso</b>	4.3	4.3		4.3					0.7		D.5	Impuestos corrientes sobre el ingreso, la riqueza, etc.										4.3	4.3	I.34 Cuenta de distribución del ingreso	
<b>I.35 Cuenta de ahorro</b>	2.9	2.9		2.9					0.7		D.51	Impuestos sobre el ingreso										2.9	2.9	I.35 Cuenta de ahorro	
<b>I.36 Cuenta de inversión</b>	0.5	0.5		0.5					0.0		D.59	Otros impuestos corrientes										0.5	0.5	I.36 Cuenta de inversión	
<b>I.37 Cuenta de transferencia</b>	0.0	0.0		0.0					0.0		D.61	Contribuciones sociales netas	0.3	2.3	1.6	0.0	4.3	0.0	4.3				0.0	0.0	I.37 Cuenta de transferencia
<b>I.38 Cuenta de acumulación</b>	0.9	0.9		0.9					0.0		D.611	Contribuciones sociales efectivas de los empleadores	0.0	0.0	0.0	0.0	4.3	0.0	4.3				0.9	0.9	I.38 Cuenta de acumulación
<b>I.39 Cuenta de distribución del ingreso</b>	0.5	0.5		0.5					0.0		D.612	Contribuciones sociales efectivas de los hogares	0.0	0.0	0.0	0.0	0.5	0.5	0.5				0.5	0.5	I.39 Cuenta de distribución del ingreso
<b>I.40 Cuenta de ahorro</b>	0.3	0.3		0.3					0.2		D.613	Contribuciones sociales efectivas de los hogares	0.0	0.0	0.0	0.0	0.0	0.0	0.0				0.3	0.3	I.40 Cuenta de ahorro
<b>I.41 Cuenta de inversión</b>	2.1	2.1		2.1					0.3		D.614	Cargos por servicio de esquemas de seguro social										2.1	2.1	I.41 Cuenta de inversión	
<b>I.42 Cuenta de transferencia</b>	1.3	1.3		1.3					0.3		D.62	Prestaciones sociales otorgadas a las transferencias sociales en especie										1.3	1.3	I.42 Cuenta de transferencia	
<b>I.43 Cuenta de acumulación</b>	0.3	0.3		0.3					0.3		D.621	Prestaciones de la seguridad social en dinero										0.3	0.3	I.43 Cuenta de acumulación	
<b>I.44 Cuenta de distribución del ingreso</b>	0.5	0.5		0.5					0.3		D.622	Prestaciones sociales otorgadas en fondos especiales										0.5	0.5	I.44 Cuenta de distribución del ingreso	
<b>I.45 Cuenta de ahorro</b>	0.0	0.0		0.0					0.3		D.623	Prestaciones sociales para los asegurados no basadas en fondos especiales										0.0	0.0	I.45 Cuenta de ahorro	
<b>I.46 Cuenta de inversión</b>	18.7	18.7	2.7	15.9	0.1	0.9	12.8	0.5	1.6		D.624	Prestaciones de la asistencia social en dinero										18.7	18.7	I.46 Cuenta de inversión	
<b>I.47 Cuenta de transferencia</b>	0.3	0.3		0.3					0.2		D.7	Otras transferencias corrientes	0.2	0.3	12.3	4.8	0.9	18.6	0.0			0.3	0.3	I.47 Cuenta de transferencia	
<b>I.48 Cuenta de acumulación</b>	10.9	10.9		10.9					0.0		D.71	Primas netas de seguro no de vida										10.9	10.9	I.48 Cuenta de acumulación	
<b>I.49 Cuenta de distribución del ingreso</b>	7.1	7.1		7.1					1.4		D.72	Indemnizaciones de seguros no de vida										7.1	7.1	I.49 Cuenta de distribución del ingreso	
<b>I.50 Cuenta de ahorro</b>	0.0	0.0		0.0					0.0		D.74	Transferencias corrientes dentro del gobierno general										0.0	0.0	I.50 Cuenta de ahorro	
<b>I.51 Cuenta de inversión</b>	2.7	2.7	4.4	0.1	0.8	1.9	0.2	1.4	0.7		D.75	Transferencias corrientes diversas	0.1	0.0	1.5	4.6	0.9	7.1				2.7	2.7	I.51 Cuenta de inversión	
<b>I.52 Cuenta de transferencia</b>	1.5	1.5		1.5					0.0		D.76	Transferencias corrientes a IFLSH										1.5	1.5	I.52 Cuenta de transferencia	
<b>I.53 Cuenta de acumulación</b>	100.8	100.8	1.3	71.5	13.4	3.6	11.0				D.762	Transferencias corrientes entre hogares residentes y no residentes				2.7	2.7	2.7				100.8	100.8	I.53 Cuenta de acumulación	
<b>I.54 Cuenta de distribución del ingreso</b>	92.3	92.3	1.3	70.1	13.3	3.6	3.9				D.769	Otras transferencias corrientes diversas	0.1	0.0	1.5	1.9	3.5	2.7				92.3	92.3	I.54 Cuenta de distribución del ingreso	
<b>I.55 Cuenta de ahorro</b>	61.1	61.1		61.1					5.2		B.6b	Ingreso disponible bruto	11.0	3.6	13.4	71.5	1.3	100.8				61.1	61.1	I.55 Cuenta de ahorro	
<b>I.56 Cuenta de inversión</b>																									

**CUENTAS POR SECTORES INSTITUCIONALES**  
Relación porcentual de cada variable  
entre el Producto Interno Bruto  
2007

USOS										RECURSOS																			
CUENTAS	TOTAL	BENEFICIOS Y SERVICIOS (RECIBIDOS)	S.2 RESTO DEL MERCADO	S.1 ECONOMÍA TOTAL	S.15 IFLSH	S.14 HOGARES	S.13 GOBIERNO GENERAL	S.12 SOCIEDADES FINANCIERAS	S.11 SOCIEDADES NO FINANCIERAS	NO SECTORIZADO	CÓDIGO	TRANSACCIONES Y SALDOS CONTABLES	NO SECTORIZADO	S.11 SOCIEDADES NO FINANCIERAS	S.12 SOCIEDADES FINANCIERAS	S.13 GOBIERNO GENERAL	S.14 HOGARES	S.15 IFLSH	S.1 ECONOMÍA TOTAL	S.2 RESTO DEL MERCADO	BENEFICIOS Y SERVICIOS (REPOS)	TOTAL	CUENTAS						
<b>Cuentas corrientes</b>																													
I. Cuenta de producción / V.1. Cuentas de bienes y servicios con el exterior	29.9	29.9	28.3								P.7	Importaciones de bienes y servicios										29.9	28.3	29.9	I. Cuenta de producción / V.1. Cuentas de bienes y servicios con el exterior				
28.3	28.3										P.7	Exportaciones de bienes y servicios											28.3	28.3	28.3	I. Cuenta de producción / V.1. Cuentas de bienes y servicios con el exterior			
168.5	168.5										P.11	Producción	112.2	5.1	10.6	39.6	1.0	168.5						168.5	168.5	168.5	I. Cuenta de producción / V.1. Cuentas de bienes y servicios con el exterior		
149.7	149.7										P.11	Producción de mercado	111.9	5.0	0.1	32.6	0.2	149.7						149.7	149.7	149.7	I. Cuenta de producción / V.1. Cuentas de bienes y servicios con el exterior		
7.3	7.3										P.12	Producción para uso final propio				7.0		7.3						7.3	7.3	7.3	I. Cuenta de producción / V.1. Cuentas de bienes y servicios con el exterior		
11.4	11.4										P.13	Consumo interno de mercado		0.0	10.5		0.9	11.4						11.4	11.4	11.4	I. Cuenta de producción / V.1. Cuentas de bienes y servicios con el exterior		
72.4	72.4		72.4	0.2	10.2	2.3	1.6	56.3	1.8		P.2	Consumo intermedio						72.4	0.2	10.2	2.3	1.6	56.3	72.4	72.4	I. Cuenta de producción / V.1. Cuentas de bienes y servicios con el exterior			
4.7	4.7										D.21	Impuestos sobre los productos	4.7					4.7						4.7	4.7	4.7	I. Cuenta de producción / V.1. Cuentas de bienes y servicios con el exterior		
-0.8	-0.8										D.21	Subsidios a los productos	-0.8					-0.8						-0.8	-0.8	-0.8	I. Cuenta de producción / V.1. Cuentas de bienes y servicios con el exterior		
100.0	100.0		100.0	0.8	29.4	8.3	3.5	56.0	2.1		B.1b	Valor agregado bruto / Producto interno bruto	2.1	56.0	3.5	8.3	29.4	0.8	100.0					100.0	100.0	100.0	I.1 Cuenta de generación del ingreso		
8.7	8.7		8.7	0.0	1.4	0.0	0.1	7.2			P.51c	Consumo de capital fijo						8.7						8.7	8.7	8.7	I.1 Cuenta de generación del ingreso		
91.3	91.3		91.3	0.8	28.0	8.3	3.4	48.8	2.1		B.1a	Valor agregado neto / Producto interno neto	2.1	48.8	3.4	8.3	28.0	0.8	91.3						91.3	91.3	91.3	I.1 Cuenta de generación del ingreso	
28.5	28.5	1.8	0.1	28.4	0.3	3.9	8.2	0.8	15.0		B.11	Saldo de bienes y servicios con el exterior						28.5	1.8	0.1	28.4	0.3	3.9	8.2	0.8	15.0	28.5	28.5	I.2 Cuenta de asignación del ingreso primario
25.1	25.1	0.1	25.0	0.3	3.9	8.6	0.7	13.5			D.11	Sueldos y salarios						25.1	0.1	25.0	0.3	3.9	8.6	0.7	13.5	25.1	25.1	25.1	I.2 Cuenta de asignación del ingreso primario
3.4	3.4		3.4	0.0		1.7	0.1	1.6			D.12	Contribuciones sociales de los empleadores						3.4						3.4	3.4	3.4	I.2 Cuenta de asignación del ingreso primario		
2.9	2.9		2.9	0.0		1.5	0.1	1.3			D.121	Contribuciones sociales efectivas de los empleadores						2.9						2.9	2.9	2.9	I.2 Cuenta de asignación del ingreso primario		
0.5	0.5		0.5	0.0		0.1	0.0	0.3			D.122	Contribuciones sociales imputadas de los empleadores						0.5						0.5	0.5	0.5	I.2 Cuenta de asignación del ingreso primario		
10.2	10.2		10.2	0.0		0.0	0.1	5.4	4.7		D.2	Impuestos sobre la producción y las importaciones				10.2		10.2						10.2	10.2	10.2	I.2 Cuenta de asignación del ingreso primario		
4.7	4.7		4.7	0.0		0.0	0.1	5.4	-0.7		D.21	Impuestos sobre los productos	4.7					4.7						4.7	4.7	4.7	I.2 Cuenta de asignación del ingreso primario		
-0.8	-0.8		-0.8	0.0		0.0	0.1	5.4	-0.8		D.3	Subsidios a la producción	-0.8					-0.8						-0.8	-0.8	-0.8	I.2 Cuenta de asignación del ingreso primario		
-0.8	-0.8		-0.8	0.0		0.0	0.1	5.4	-0.8		D.31	Subsidios a los productos	-0.8					-0.8						-0.8	-0.8	-0.8	I.2 Cuenta de asignación del ingreso primario		
-0.0	-0.0		-0.0	0.0		0.0	0.0	-0.0	-0.0		D.39	Otros subsidios a la producción	-0.0					-0.0						-0.0	-0.0	-0.0	I.2 Cuenta de asignación del ingreso primario		
42.0	42.0		42.0	0.5	3.2	0.0	2.8	35.3	-1.8		B.2b	Excedente bruto de operación	-1.8	35.3	2.8	0.0	5.2	0.5	42.0						42.0	42.0	42.0	I.2 Cuenta de asignación del ingreso primario	
33.3	33.3		33.3	0.4	2.8	0.0	2.5	28.4	-1.8		B.2a	Excedente neto de operación	-1.8	28.4	2.5	0.0	3.8	0.4	33.3						33.3	33.3	33.3	I.2 Cuenta de asignación del ingreso primario	
20.2	20.2		20.2								B.3b	Ingreso mero bruto				20.2		20.2						20.2	20.2	20.2	I.2 Cuenta de asignación del ingreso primario		
30.0	30.0	0.7	29.3	1.7	1.9	4.4	21.3				D.4	Renta de la propiedad	1.8	1.5	4.3	0.4	0.4	20.2			0.7	29.3	1.7	1.9	4.4	21.3	30.0	I.2 Cuenta de asignación del ingreso primario	
1.6	1.6	0.6	8.9	1.6	1.9	2.9	2.5				D.41	Intereses	1.1	6.1	0.4	0.5	0.0	8.9			0.6	8.9	1.6	1.9	2.9	2.5	1.6	1.6	I.2 Cuenta de asignación del ingreso primario
17.9	17.9		17.9								D.42	Renta distribuida de las sociedades		0.0	0.0	0.0	17.6	0.0	17.9						17.9	17.9	17.9	I.2 Cuenta de asignación del ingreso primario	
17.4	17.4		17.4								D.421	Dividendos		0.0	0.0	0.0	17.0	0.0	17.4						17.4	17.4	17.4	I.2 Cuenta de asignación del ingreso primario	
0.5	0.5		0.5								D.422	Retiros de los ingresos de cuasiosciedades		0.0	0.0	0.0	0.5		0.5						0.5	0.5	0.5	I.2 Cuenta de asignación del ingreso primario	
0.8	0.8		0.8								D.423	Utilidades reinvertidas de la inversión extranjera directa		0.0	0.0	0.0	0.8		0.8						0.8	0.8	0.8	I.2 Cuenta de asignación del ingreso primario	
1.5	1.5		1.5								D.44	Desembolsos por ingresos de la inversión	0.4	0.0	0.0	1.1		1.5							1.5	1.5	1.5	I.2 Cuenta de asignación del ingreso primario	
0.2	0.2		0.2								D.441	Ingresos de la inversión atribuidos a los titulares de pólizas de seguros	0.1	0.0	0.0	0.2		0.2							0.2	0.2	0.2	I.2 Cuenta de asignación del ingreso primario	
0.8	0.8		0.8								D.442	Ingresos de la inversión pagados sobre derechos de pensiones	0.8	0.0	0.0	0.0		0.8							0.8	0.8	0.8	I.2 Cuenta de asignación del ingreso primario	
0.4	0.4		0.4								D.443	Ingresos de la inversión atribuidos a los titulares de fondos de inversión colectivos	0.3	0.0	0.0	0.1		0.4							0.4	0.4	0.4	I.2 Cuenta de asignación del ingreso primario	
0.2	0.2		0.2								D.45	Renta de la tierra			0.0	0.2		0.2							0.2	0.2	0.2	I.2 Cuenta de asignación del ingreso primario	
98.2	98.2		98.2	0.5	71.7	8.0	2.4	15.7			B.5b	Saldo de ingresos primarios bruto / Ingreso nacional bruto	15.7	2.4	8.0	71.7	0.5	98.2							98.2	98.2	98.2	I.2 Cuenta de asignación del ingreso primario	
89.5	89.5		89.5								B.5a	Saldo de ingresos primarios neto / Ingreso nacional neto	8.5	2.3	7.9	70.3	0.5	89.5							89.5	89.5	89.5	I.2 Cuenta de asignación del ingreso primario	
5.4	5.4		5.4	0.5	2.9	0.1	2.5				D.5	Impuestos corrientes sobre el ingreso, la riqueza, etc.				5.4		5.4						5.4	5.4	5.4	I.2 Cuenta de asignación del ingreso primario		
5.1	5.1		5.1								D.51	Impuestos sobre el ingreso				5.1		5.1						5.1	5.1	5.1	I.2 Cuenta de asignación del ingreso primario		
0.3	0.3		0.3								D.59	Otros impuestos corrientes				0.3		0.3						0.3	0.3	0.3	I.2 Cuenta de asignación del ingreso primario		
4.2	4.2		4.2								D.61	Contribuciones sociales netas	0.3	2.3	1.6	0.0	4.2		4.2						4.2	4.2	4.2	I.2 Cuenta de asignación del ingreso primario	
2.9	2.9		2.9								D.611	Contribuciones sociales efectivas de los empleadores	0.3	1.4	1.5	0.0	2.9		2.9						2.9	2.9	2.9	I.2 Cuenta de asignación del ingreso primario	
0.5	0.5		0.5								D.612	Contribuciones sociales imputadas de los empleadores	0.0	0.0	0.1	0.0	0.5		0.5						0.5	0.5	0.5	I.2 Cuenta de asignación del ingreso primario	
0.0	0.0		0.0								D.613	Contribuciones sociales efectivas de los hogares	0.0	0.0	0.0	0.0	0.0		0.0						0.0	0.0	0.0	I.2 Cuenta de asignación del ingreso primario	
0.8	0.8		0.8								D.614	Contribuciones sociales complementarias de los hogares	0.8	0.0	0.0	0.0		0.8							0.8	0.8	0.8	I.2 Cuenta de asignación del ingreso primario	
2.3	2.3		2.3	0.0		1.6	0.4	0.3			D.62	Cargos por servicio de esquemas de seguro social				2.3		2.3						2.3	2.3	2.3	I.2 Cuenta de asignación del ingreso primario		
1.4	1.4		1.4			1.4	0.3				D.621	Prestaciones de la seguridad social en dinero				1.4		1.4						1.4	1.4	1.4	I.2 Cuenta de asignación del ingreso primario		
0.3	0.3		0.3			0.3					D.622	Prestaciones sociales imputadas basadas en fondos especiales				0.3		0.3						0.3	0.3	0.3	I.2 Cuenta de asignación del ingreso primario		
0.5	0.5		0.5	0.0		0.1	0.0	0.3			D.623	Prestaciones sociales para los asegurados no basadas en fondos especiales				0.5	0.0	0.5						0.5	0.5	0.5	I.2 Cuenta de asignación del ingreso primario		
0.0	0.0		0.0			0.0					D.624	Prestaciones de la asistencia social en dinero				0.0	0.0	0.0						0.0	0.0	0.0	I.2 Cuenta de asignación del ingreso primario		
19.2	19.2	2.6	16.6	0.1	1.0	13.0	0.5	2.0			D.7	Otras transferencias corrientes	0.4	12.8	4.7	0.9	19.2	2.6											







**CUENTAS POR SECTORES INSTITUCIONALES**  
**S.2 Resto del Mundo**  
**Miles de pesos**

CUENTAS	CÓDIGO	TRANSACCIONES Y SALDOS CONTABLES	2003		2004		2005		2006		2007		2008	
			USDS	RECURSOS	USDS	RECURSOS	USDS	RECURSOS	USDS	RECURSOS	USDS	RECURSOS	USDS	RECURSOS
<b>Cuentas corrientes</b>														
<b>V.I. Cuenta de bienes y servicios con el exterior</b>														
P.7		Importaciones de bienes y servicios		2 026 188 291		2 432 995 242		2 641 654 730		3 032 336 686		3 340 548 834		3 688 580 622
P.6		Exportaciones de bienes y servicios	1 915 765 548		2 281 358 999		2 507 352 690		2 902 867 794		3 161 636 381		3 416 611 708	
P.1		Producción												
P.11		Producción de mercado												
P.12		Producción para uso final propio												
P.13		Otra producción no de mercado												
P.2		Consumo intermedio												
D.21		Impuestos sobre los productos												
D.31		Subsidios a los productos												
B.1b		Valor agregado bruto / Producto interno bruto												
P.5c		Consumo de capital fijo												
B.1r		Valor agregado neto / Producto interno neto												
B.11		Saldo de bienes y servicios con el exterior	110 422 743	110 422 743	151 636 243	151 636 243	134 302 040	134 302 040	129 468 892	129 468 892	178 912 453	178 912 453	271 968 914	271 968 914
<b>V.II. Cuenta de ingresos primarios y transferencias corrientes con el exterior</b>														
D.1		Remuneración de los asalariados	16 352 891		17 291 277		14 970 896		14 266 125		11 664 726		12 979 365	
D.11		Sueldos y salarios	16 352 891		17 291 277		14 970 896		14 266 125		11 664 726		12 979 365	
D.12		Contribuciones sociales de los empleadores												
D.121		Contribuciones sociales efectivas de los empleadores												
D.122		Contribuciones sociales imputadas de los empleadores												
D.2		Impuestos sobre la producción y las importaciones												
D.21		Impuestos sobre los productos												
D.29		Otros impuestos sobre la producción												
D.3		Subsidios (-)												
D.31		Subsidios a los productos												
D.39		Otros subsidios a la producción												
D.4		Renta de la Propiedad	26 095 565	175 319 765	47 188 354	182 536 619	44 197 396	214 431 735	57 843 410	272 232 709	75 707 149	288 465 334	72 836 310	270 299 967
D.41		Interés	25 180 203	125 939 322	24 932 250	126 481 101	32 738 874	133 529 781	55 970 708	69 952 211	162 438 671	64 924 493	162 483 355	
D.42		Renta distribuida de las sociedades	915 362	26 970 211	1 020 583	28 394 098	763 835	38 008 266	1 872 702	35 675 577	1 307 747	37 827 457	4 697 293	26 947 435
D.421		Dividendos	915 362	26 970 211	1 020 583	28 394 098	763 835	38 008 266	1 872 702	35 675 577	1 307 747	37 827 457	4 697 293	26 947 435
D.422		Retiros de los ingresos de cuasiosociedades												
D.43		Unidades reinvertidas de la inversión extranjera directa		22 410 232		21 235 521		27 661 420		10 694 687		42 893 688		82 921 378
D.44		Desembolsos por ingresos de la inversión												
D.441		Ingresos de la inversión atribuidos a los titulares de pólizas de seguros												
D.442		Ingresos de la inversión pagaderos sobre derechos de pensiones												
D.443		Ingresos de la inversión atribuidos a los titulares de fondos de inversión colectivos												
D.45		Renta de la tierra												
D.5		Impuestos corrientes sobre el ingreso, la riqueza, etc.												
D.51		Impuestos sobre el ingreso												
D.59		Otros impuestos corrientes												
D.61		Contribuciones sociales netas												
D.611		Contribuciones sociales efectivas de los empleadores												
D.612		Contribuciones sociales imputadas de los empleadores												
D.613		Contribuciones sociales efectivas de los hogares												
D.614		Contribuciones sociales complementarias de los hogares												
D.62		Cargos por servicio de esquemas de seguro social												
D.621		Prestaciones sociales distintas a las transferencias sociales en especie												
D.622		Prestaciones de la seguridad social en dinero												
D.622		Prestaciones sociales privadas basadas en fondos especiales												
D.623		Prestaciones sociales para los asalariados no basadas en fondos especiales												
D.624		Prestaciones de la asistencia social en dinero												
D.7		Otras transferencias corrientes	167 625 088	402 159	213 051 871	901 360	241 469 476	612 206	284 184 870	980 276	289 802 219	1 173 847	283 777 750	1 601 457
D.71		Primas netas de seguros no de vida												
D.72		Indemnizaciones de seguros no de vida												
D.73		Transferencias corrientes dentro del gobierno general												
D.74		Cooperación internacional corriente	709 041	402 159	736 095	901 360	682 547	612 206	814 097	980 276	1 102 204	1 173 847	1 499 480	1 601 457
D.75		Transferencias corrientes diversas	166 916 047		212 315 776		240 786 929		283 370 773		288 700 015		282 278 270	
D.751		Transferencias corrientes a IFLSH	585 081		608 341		582 869		579 458		577 215		562 983	
D.752		Transferencias corrientes entre hogares residentes y no residentes	166 330 966		211 707 435		240 204 070		282 791 315		288 122 800		281 695 687	
D.759		Otras transferencias corrientes diversas												
B.12		Saldo corriente con el exterior	76 071 123		57 542 720		48 708 213		46 367 472		91 377 540		174 276 913	
<b>Cuentas de acumulación con el exterior</b>														
			VARIACIONES DE ACTIVOS	VARIACIONES DE PASIVOS	VARIACIONES DE ACTIVOS	VARIACIONES DE PASIVOS	VARIACIONES DE ACTIVOS	VARIACIONES DE PASIVOS	VARIACIONES DE ACTIVOS	VARIACIONES DE PASIVOS	VARIACIONES DE ACTIVOS	VARIACIONES DE PASIVOS	VARIACIONES DE ACTIVOS	VARIACIONES DE PASIVOS
<b>V.III.1 Cuenta de capital</b>														
B.8b		Ahorro bruto												
B.8r		Ahorro neto												
B.12		Saldo corriente con el exterior		76 071 123		57 542 720		48 708 213		46 367 472		91 377 540		174 276 913
P.5		Formación de capital												
P.51b		Formación bruta de capital fijo												
AN.111-112		Construcción												
AN.111		Residencial												
AN.112		No residencial												
AN.113-117		Maquinaria y equipo												
AN.1131		Equipo de transporte												
AN.113-117		Maquinaria												
P.51c		Consumo de capital fijo												
P.52		Variación de inventarios												
P.53		Adquisiciones menos disposiciones de objetos vellosos												
NP		Adquisiciones menos disposiciones de activos no producidos												
D.9r		Transferencias de capital, recibidas												
D.9p		Transferencias de capital, pagadas												
B.9		Préstamo neto (+) / Endeudamiento neto (-)		76 071 123		57 542 720		48 708 213		46 367 472		91 377 540		174 276 913
B.10.1		Variaciones del valor neto deudas al ahorro y a las transferencias de capital												
<b>V.III.2 Cuenta financiera</b>														
F		Adquisición neta de activos financieros/Emisión neta de pasivos	174 102 214	98 031 091	280 466 473	222 923 753	318 931 670	270 223 457	175 234 684	128 867 212	556 371 318	464 993 778	354 656 957	180 380 044
F.1		Oro Monetario / DGC		802 161		181 317		514 674		517 823		312 534		3 385 110
F.2		Dinero legal y depósitos		69 254 343		107 219 477		126 874 318		62 553 848		299 219 821		91 481 324
F.21		Dinero legal												
F.22		Depósitos transferibles		- 35 248 678		62 013 864		50 085 889		69 630 458		187 005 086		1 086 168
F.29		Otros depósitos		104 503 021		45 205 613		76 789 429		- 7 076 610		112 214 735		90 415 216
F.3		Valores de deuda	42 808 306		86 834 801		55 984 099		- 16 982 337		166 388 049		86 365 338	
F.31		A corto plazo		887 830		32 452 498		79 974 846		44 394 708		136 485 255		27 899 085
F.32		A largo plazo		43 696 136		54 382 303		- 23 997 747		- 61 377 045		29 902 794		58 465 253
F.4		Prestamos	- 45 162 986	- 833 785	- 43 951 701	- 18 751 050	- 12 453 175	- 47 457 688		97 136 802		61 068 243		
F.41		A corto plazo		- 833 785		- 18 751 050		- 47 457 688						
F.42		A largo plazo		- 45 162 986		- 43 951 701		- 12 453 175		97 136 802		61 068 243		
F.5		Acciones y participaciones en fondos de inversión	- 176 229 939	13 097 498	237 603 960	50 226 721	275 389 496	71 466 701	239 650 425	62 800 639	292 893 260	90 335 266	207 285 939	8 409 072
F.51		Acciones		13 097 498		237 603 960		50 226 721		239 650 425		62 800 639		207 285 939
F.52		Participaciones/unidades en fondos de inversión												
F.6		Seguros, esquemas de pensión y de garantías estandarizadas	226 955	- 1 758 338	- 20 587	108 948	11 250	13 446 145	24 284	- 8 883 027	- 46 793	7 152 053	- 62 563	10 554 837
F.61		Reservas técnicas de seguros no de vida	226 955	- 1 758 338	- 20 587	108 948								

**CUENTAS POR SECTORES INSTITUCIONALES**  
**S.1 Economía Total**  
Miles de pesos

CUENTAS	CÓDIGO	TRANSACCIONES Y SALDOS CONTABLES	2003		2004		2005		2006		2007		2008	
			US\$	RECURSOS	US\$	RECURSOS	US\$	RECURSOS	US\$	RECURSOS	US\$	RECURSOS	US\$	RECURSOS
<b>Cuentas corrientes</b>														
P.7		Importaciones de bienes y servicios												
P.1		Exportaciones de bienes y servicios												
P.11		Producción	12 425 075 252		14 187 417 078		15 495 872 184		17 449 504 350		18 836 984 748		20 640 365 311	
P.12		Producción para uso final propio	10 853 550 579		12 536 167 078		13 718 148 133		15 517 802 617		16 738 989 748		18 358 792 785	
P.13		Otra producción no para uso final propio	599 959 898		644 674 934		707 247 358		758 448 562		821 153 411		885 913 045	
P.13.1		Otra producción no para uso final propio	971 564 775		1 003 485 066		1 076 476 693		1 173 453 171		1 278 921 309		1 386 659 481	
D.2		Consumo intermedio	5 262 301 986		6 016 322 085		6 670 787 555		7 503 541 634		8 095 642 649		8 857 607 046	
D.2.1		Subsidios a los productos	419 684 296		471 925 623		512 000 077		561 341 634		603 523 350		648 056 639	
D.2.2		Subsidios a los productores	-25 654 178		-31 715 148		-37 435 676		-42 570 179		-46 997 492		-51 074 071	
B.1b		Valor agregado bruto / Producto interno bruto	7 555 803 383		8 561 305 468		9 220 649 030		10 346 933 839		11 177 689 917		12 091 796 833	
P.51c		Consumo de capital fijo	683 535 628		751 182 987		804 312 282		889 074 272		972 732 890		1 095 721 038	
B.1n		Saldo de bienes y servicios con el exterior	6 872 449 755		7 802 122 481		8 416 336 748		9 463 239 767		10 204 957 027		10 996 075 795	
I.1.1		Cuenta de generación del ingreso												
D.1		Remuneración de los asalariados	2 370 474 417		2 540 339 507		2 729 235 203		2 969 571 154		3 173 783 258		3 404 447 984	
D.1.1		Sueldos y salarios	2 107 083 553		2 231 097 262		2 408 338 235		2 619 274 563		2 804 836 670		3 004 029 687	
D.1.2		Contribuciones sociales de los empleadores	263 390 864		309 242 245		320 901 536		349 628 954		379 078 290		400 418 297	
D.1.2.1		Contribuciones sociales efectivas de los empleadores	231 395 656		257 508 228		272 049 223		300 489 790		325 074 714		348 217 680	
D.1.2.2		Contribuciones sociales imputadas de los empleadores	31 995 208		51 734 017		52 852 313		49 139 174		53 529 574		54 473 728	
D.2		Impuestos sobre la producción y las importaciones	725 613 643		823 122 317		947 288 421		1 066 001 184		1 140 740 111		1 240 595 862	
D.2.1		Impuestos sobre los productos	418 684 295		421 925 623		426 000 077		483 541 302		523 335 590		583 056 639	
D.2.2		Otros impuestos sobre la producción	306 367 348		401 196 694		521 288 344		582 459 882		617 404 521		657 539 223	
D.2.2.1		Subsidios (-)	-27 143 521		-33 451 325		-32 400 514		-35 399 438		-39 284 464		-42 770 893	
D.3		Subsidios a los productos	-25 654 178		-31 715 148		-37 435 676		-42 570 179		-46 997 492		-51 074 071	
D.3.1		Otros subsidios a la producción	-1 489 343		-1 736 187		-1 964 838		-2 189 259		-2 316 972		-2 502 822	
B.2n		Excedente bruto de operación	2 983 826 266		3 517 112 953		3 700 911 588		4 361 864 657		4 695 326 610		4 960 613 942	
B.2n.1		Excedente neto de operación	2 300 472 638		2 757 929 896		2 896 599 306		3 478 170 585		3 722 593 720		3 864 892 904	
D.4		Ingreso mixto bruto	1 503 694 678		1 714 182 025		1 875 614 332		2 049 152 407		2 260 124 402		2 461 906 827	
D.4.1		Renta de la Propiedad	2 181 723 747		2 032 499 547		2 236 700 201		2 473 082 330		2 734 661 141		3 065 702 956	
D.4.1.1		Intereses	693 753 778		682 957 589		726 197 798		843 548 680		948 718 715		1 065 255 101	
D.4.1.2		Renta distribuida de las sociedades	1 347 445 771		1 320 390 922		1 509 502 403		1 629 272 921		1 885 470 526		2 040 312 845	
D.4.2		Otros ingresos corrientes	1 282 523 398		1 256 467 549		1 446 745 329		1 555 026 022		1 517 781 591		1 978 322 410	
D.4.2.1		Reservas de los ingresos de cuasiosociidades	64 923 973		56 776 101		57 174 182		48 850 981		54 273 534		61 988 400	
D.4.3		Utilidades reinvertidas de la inversión extranjera directa	22 410 232		27 661 420		42 893 688		10 694 687		82 921 378		80 869 177	
D.4.4		Desembolsos por ingresos de la inversión directa	100 838 290		102 725 094		134 227 344		134 227 344		167 388 729		162 481 234	
D.4.4.1		Ingresos de la inversión atribuidos a los titulares de pólizas de seguros	14 229 405		15 586 612		19 555 913		19 555 913		21 573 064		24 622 379	
D.4.4.2		Ingresos de la inversión pagadores sobre derechos de pensiones	55 110 067		55 110 067		61 144 671		61 144 671		61 144 671		61 144 671	
D.4.4.3		Ingresos de la inversión atribuidos a los titulares de fondos de inversión colectivos	31 498 818		31 498 818		25 993 811		34 302 774		52 889 565		43 629 606	
D.4.5		Renta de la tierra	17 275 676		19 908 650		35 329 992		25 945 465		26 496 021		26 496 021	
D.4.5.1		Saldo	7 422 932 074		7 422 932 074		8 443 248 480		9 065 385 587		10 146 810 665		10 976 596 458	
D.4.5.2		Saldo de ingresos primarios bruto / Ingreso nacional bruto	6 738 576 446		6 738 576 446		7 684 065 943		8 261 073 305		9 263 116 593		10 003 863 568	
I.2		Cuenta de distribución secundaria del ingreso												
D.5		Impuestos corrientes sobre el ingreso, la riqueza, etc.	396 615 598		396 615 598		434 130 501		499 342 148		590 501 541		606 245 232	
D.5.1		Impuestos sobre el ingreso	350 530 537		350 530 537		387 233 247		422 341 643		505 826 864		574 408 507	
D.5.1.1		Otros impuestos corrientes	-41 085 061		-41 085 061		-66 897 254		-77 000 505		-84 674 677		-92 798 735	
D.5.1.2		Contribuciones sociales netas	318 850 952		318 850 952		370 420 159		425 332 998		425 925 443		473 163 626	
D.5.1.3		Contribuciones sociales efectivas de los empleadores	231 395 656		231 395 656		257 508 228		272 049 223		300 489 790		325 074 714	
D.5.1.4		Contribuciones sociales imputadas de los empleadores	31 995 208		51 734 017		52 852 313		49 139 174		53 529 574		54 473 728	
D.5.1.5		Contribuciones sociales complementarias de los hogares	350 021		33 243		32 805		30 989		35 089		36 089	
D.5.1.6		Cargos por servicio de esquemas de seguro social	55 110 067		61 144 671		61 144 671		61 144 671		61 144 671		61 144 671	
D.5.2		Prestaciones sociales distintas a las transferencias sociales en especie	151 265 742		151 265 742		184 028 853		206 738 566		220 151 077		253 107 918	
D.5.2.1		Prestaciones de la seguridad social en dinero	94 396 094		94 396 094		105 582 640		121 955 778		136 805 024		160 058 083	
D.5.2.2		Prestaciones sociales privadas basadas en fondos especiales	22 234 336		22 234 336		24 855 650		29 951 897		31 959 441		31 959 441	
D.5.2.3		Prestaciones sociales para los asalariados no basadas en fondos especiales	31 995 208		31 995 208		51 734 017		52 882 313		49 139 174		53 529 574	
D.5.2.4		Prestaciones de la asistencia social en dinero	2 650 104		1 856 546		1 948 578		2 247 438		2 247 438		2 327 685	
D.5.2.5		Otras transferencias corrientes	1 173 329 845		1 340 552 774		1 502 517 775		1 648 331 469		1 829 540 650		2 141 761 128	
D.7		Primas netas de seguros no de vida	25 469 003		25 469 003		25 239 745		25 839 493		34 454 457		45 207 683	
D.7.1		Indemnizaciones de seguros no de vida	25 469 003		25 469 003		25 239 745		25 839 493		34 454 457		45 207 683	
D.7.2		Transferencias corrientes dentro del gobierno general	778 801 755		778 801 755		865 319 844		981 334 773		1 123 565 328		1 231 060 051	
D.7.3		Cooperación internacional corriente	402 159		376 095		376 095		462 547		960 276		1 102 204	
D.7.4		Transferencias corrientes diversas	343 197 025		510 103 972		375 666 570		374 705 504		615 402 433		452 891 538	
D.7.5		Transferencias corrientes a ISFLSH	65 155 969		65 155 969		69 142 903		84 095 151		84 095 151		104 252 467	
D.7.6		Transferencias corrientes entre hogares residentes y no residentes	166 330 966		166 330 966		211 707 435		240 204 070		282 791 315		288 122 800	
D.7.6.1		Otras transferencias corrientes diversas	278 031 966		278 031 966		304 523 667		290 610 353		357 944 201		426 231 105	
D.7.6.2		Ingreso disponible bruto	6 906 801 375		6 906 801 375		7 896 216 004		8 501 930 575		9 546 341 187		10 292 491 940	
D.7.6.3		Ingreso disponible ajustado bruto	6 906 801 375		6 906 801 375		7 896 216 004		8 501 930 575		9 546 341 187		10 292 491 940	
D.7.6.4		Ingreso disponible ajustado neto	6 906 801 375		6 906 801 375		7 896 216 004		8 501 930 575		9 546 341 187		10 292 491 940	
D.7.6.5		Gastos de consumo final	5 936 599 560		6 594 692 724		7 130 026 301		7 792 150 946		8 495 020 542		9 113 855 579	
D.7.6.5.1		Gastos de consumo individual	459 623 337		469 894 644		495 023 450		542 331 501		592 981 835		641 283 028	
D.7.6.5.2		Gastos de consumo colectivo	5 476 938 407		6 124 798 080		6 635 002 851		7 249 819 445		7 902 038 707		8 472 572 551	
D.7.6.5.3		Consumo final efectivo	459 623 337		469 894 644		495 023 450		542 331 501		592 981 835		641 283 028	
D.7.6.5.4		Consumo final individual	5 476 938 407		6 124 798 080		6 635 002 851		7 249 819 445		7 902 038 707		8 472 572 551	
D.7.6.5.5		Consumo final colectivo	459 623 337		469 894 644		495 023 450		542 331 501		592 981 835		641 283 028	
D.7.6.5.6		Ajuste por cambio en los derechos de pensiones	137 474 357											

**CUENTAS POR SECTORES INSTITUCIONALES**  
**S.15 Instituciones Sin Fines de Lucro que Sirven a los Hogares (ISFLSH)**  
Miles de pesos

CUENTAS	CÓDIGO	TRANSACCIONES Y SALDOS CONTABLES	2003		2004		2005		2006		2007		2008	
			USOS	RECURSOS	USOS	RECURSOS	USOS	RECURSOS	USOS	RECURSOS	USOS	RECURSOS	USOS	RECURSOS
<b>Cuentas corrientes</b>														
<b>I Cuenta de producción / V.1.</b>														
<b>I.1 Cuenta de bienes y servicios con el exterior</b>														
P.7		Importaciones de bienes y servicios												
P.6		Exportaciones de bienes y servicios												
P.1		Producción	91 824 194		97 680 046		103 635 666		112 306 290		116 852 116		123 490 970	
P.11		Producción de mercado	14 103 599		15 091 051		15 581 001		16 189 793		16 943 307		17 812 986	
P.12		Producción para uso final propio												
P.13		Otra producción no de mercado	77 720 595		82 588 995		88 054 665		96 116 497		99 908 809		105 677 984	
P.2		Consumo intermedio	24 482 602		22 474 556		24 443 868		28 134 330		27 758 360		28 968 995	
D.21		Impuestos sobre los productos												
B.1b		Subsidios a los productos												
B.1b		<b>Valor agregado bruto / Producto interno bruto</b>	67 341 592	67 341 592	75 205 490	75 205 490	79 191 798	79 191 798	84 171 960	84 171 960	89 093 756	89 093 756	94 521 975	
P.51c		Consumo de capital fijo	1 154 628		1 082 127		1 346 372		1 417 799		1 534 764		1 339 787	
B.7n		<b>Valor agregado neto / Producto interno neto</b>	66 186 964	66 186 964	74 123 363	74 123 363	77 845 426	77 845 426	82 754 161	82 754 161	87 558 992	87 558 992	93 182 188	
B.11		<b>Saldo de bienes y servicios con el exterior</b>												
<b>II.1.1 Cuenta de generación del ingreso</b>														
D.1		Remuneración de los asalariados	29 211 119		31 019 312		33 056 022		35 208 737		37 562 772		39 745 855	
D.11		Sueldos y salarios	26 186 555		27 011 092		28 527 830		30 354 200		32 777 546		34 702 159	
D.12		Contribuciones sociales de los empleadores	3 024 164		4 008 220		4 528 192		4 854 537		4 785 226		5 043 696	
D.121		Contribuciones sociales efectivas de los empleadores	2 687 886		3 679 140		4 170 904		4 461 735		4 362 803		4 605 780	
D.122		Contribuciones sociales imputadas de los empleadores	336 278		329 080		357 288		392 802		423 423		437 916	
D.2		Impuestos sobre la producción y las importaciones	84 878		81 691		87 152		98 068		107 938		111 337	
D.21		Impuestos sobre los productos												
D.29		Otros impuestos sobre la producción	84 878		81 691		87 152		98 068		107 938		111 337	
D.3		Subsidios (-)												
D.31		Subsidios a los productos												
D.39		Otros subsidios a la producción												
B.2b		<b>Excedente bruto de operación</b>	38 045 595	38 045 595	44 104 487	44 104 487	46 048 624	46 048 624	48 865 155	48 865 155	51 423 046	51 423 046	54 664 783	
B.2n		<b>Excedente neto de operación</b>	36 890 967	36 890 967	43 022 360	43 022 360	44 702 252	44 702 252	47 447 356	47 447 356	49 888 282	49 888 282	53 324 996	
B.3b		<b>Ingreso mixto bruto</b>												
<b>II.1.2 Cuenta de asignación del ingreso primario</b>														
D.4		Renta de la Propiedad		313 597		285 232		196 161		66 720		635 272	771 568	
D.41		Intereses												
D.42		Renta distribuida de las sociedades		313 597		285 232		196 161		66 720		635 272	771 568	
D.421		Dividendos		313 597		285 232		196 161		66 720		635 272	771 568	
D.422		Retiros de los ingresos de cuasiosociidades												
D.43		Utilidades reinvertidas de la inversión extranjera directa												
D.44		Desembolsos por ingresos de la inversión												
D.441		Ingresos de la inversión atribuidos a los titulares de pólizas de seguros												
D.442		Ingresos de la inversión pagaderos sobre derechos de pensiones												
D.443		Ingresos de la inversión atribuidos a los titulares de fondos de inversión colectivos												
D.45		Renta de la tierra												
B.5b		<b>Saldo de ingresos primarios bruto / Ingreso nacional bruto</b>	38 359 192	38 359 192	44 389 719	44 389 719	46 244 785	46 244 785	48 931 875	48 931 875	52 058 318	52 058 318	55 436 351	
B.5n		<b>Saldo de ingresos primarios neto / Ingreso nacional neto</b>	37 204 564	37 204 564	43 307 592	43 307 592	44 898 413	44 898 413	47 514 076	47 514 076	50 523 554	50 523 554	54 096 564	
<b>II.2 Cuenta de distribución secundaria del ingreso</b>														
D.5		Impuestos corrientes sobre el ingreso, la riqueza, etc.												
D.51		Impuestos sobre el ingreso												
D.59		Otros impuestos corrientes												
D.61		Contribuciones sociales netas	336 278		329 080		357 288		392 802		432 423		437 916	
D.611		Contribuciones sociales efectivas de los empleadores												
D.612		Contribuciones sociales imputadas de los empleadores	336 278		329 080		357 288		392 802		432 423		437 916	
D.613		Contribuciones sociales efectivas de los hogares												
D.614		Contribuciones sociales complementarias de los hogares												
D.614		Cargos por servicio de esquemas de seguro social												
D.62		Prestaciones sociales distintas a las transferencias sociales en especie	336 278		329 080		357 288		392 802		432 423		437 916	
D.621		Prestaciones de la seguridad social en dinero												
D.622		Prestaciones sociales privadas basadas en fondos especiales												
D.623		Prestaciones sociales para los asalariados no basadas en fondos especiales	336 278		329 080		357 288		392 802		432 423		437 916	
D.624		Prestaciones de la asistencia social en dinero												
D.7		Otras transferencias corrientes	6 482 614	65 741 040	6 978 544	69 751 244	7 731 325	84 678 010	5 855 969	9 516 795	9 956 479	104 829 682	11 773 251	
D.71		Primas netas de seguros no de vida												
D.72		Indemnizaciones de seguros no de vida												
D.73		Transferencias corrientes dentro del gobierno general												
D.74		Cooperación internacional corriente												
D.75		Transferencias corrientes diversas	6 482 614	65 741 040	6 978 544	69 751 244	7 731 325	84 678 010	5 855 969	9 516 795	9 956 479	104 829 682	11 773 251	
D.751		Transferencias corrientes a ISFLSH	6 488 036	65 741 040	6 830 440	69 751 244	7 701 868	84 678 010	5 847 076	9 516 795	9 936 753	104 829 682	11 108 052	
D.752		Transferencias corrientes entre hogares residentes y no residentes												
D.759		Otras transferencias corrientes diversas	14 578		148 104		29 457		8 893		19 726		665 199	
B.6b		<b>Otros ingresos disponibles bruto</b>	97 617 618	97 617 618	107 162 419	107 162 419	123 191 470	123 191 470	138 592 701	138 592 701	146 931 521	146 931 521	153 889 405	
B.6n		<b>Ingreso disponible ajustado bruto</b>	96 462 990	96 462 990	106 080 292	106 080 292	121 845 098	121 845 098	137 174 902	137 174 902	145 396 757	145 396 757	152 549 618	
B.7n		<b>Ingreso disponible ajustado neto</b>	18 742 395	18 742 395	23 491 297	23 491 297	33 790 433	33 790 433	41 058 405	41 058 405	45 487 948	45 487 948	46 871 634	
<b>II.3 Cuenta de redistribución del ingreso en especie</b>														
B.7b		<b>Ingreso disponible ajustado bruto</b>	18 742 395	18 742 395	23 491 297	23 491 297	33 790 433	33 790 433	41 058 405	41 058 405	45 487 948	45 487 948	46 871 634	
B.7n		<b>Ingreso disponible ajustado neto</b>	18 742 395	18 742 395	23 491 297	23 491 297	33 790 433	33 790 433	41 058 405	41 058 405	45 487 948	45 487 948	46 871 634	
<b>II.4 Cuenta de utilización del ingreso</b>														
P.3		Gastos de consumo final	77 720 595		82 588 995		88 054 665		96 116 497		99 908 809		105 677 984	
P.31		Gastos de consumo individual	77 720 595		82 588 995		88 054 665		96 116 497		99 908 809		105 677 984	
P.32		Gastos de consumo colectivo												
P.4		Consumo final efectivo												
P.41		Consumo efectivo individual												
P.42		Consumo efectivo colectivo												
D.8		Ajuste por cambio en los derechos de pensiones												
B.8b		<b>Ahorro bruto</b>	19 897 023	24 573 424	35 136 805	35 136 805	42 476 204	42 476 204	47 022 712	47 022 712	48 211 421	48 211 421		
B.8n		<b>Ahorro neto</b>	18 742 395	23 491 297	33 790 433	33 790 433	41 058 405	41 058 405	45 487 948	45 487 948	46 871 634	46 871 634		
B.12		<b>Saldo corriente con el exterior</b>												
<b>Cuentas de acumulación</b>														
			VARIACIONES DE ACTIVOS	VARIACIONES DE PASIVOS	VARIACIONES DE ACTIVOS	VARIACIONES DE PASIVOS	VARIACIONES DE ACTIVOS	VARIACIONES DE PASIVOS	VARIACIONES DE ACTIVOS	VARIACIONES DE PASIVOS	VARIACIONES DE ACTIVOS	VARIACIONES DE PASIVOS	VARIACIONES DE ACTIVOS	VARIACIONES DE PASIVOS
<b>III.1 Cuenta de capital</b>														
B.8b		<b>Ahorro bruto</b>	19 897 023	24 573 424	35 136 805	35 136 805	42 476 204	42 476 204	47 022 712	47 022 712	48 211 421	48 211 421		
B.8n		<b>Ahorro neto</b>	18 742 395	23 491 297	33 790 433	33 790 433	41 058 405	41 058 405	45 487 948	45 487 948	46 871 634	46 871 634		
B.12		<b>Saldo corriente con el exterior</b>												
P.5		Formación de capital	29 867 780		32 335 294		36 923 282		41 027 865		44 641 608		45 647 857	
P.51b		Formación bruta de capital fijo	29 867 780		32 335 294		36 923 282		41 029 210		44 641 608		45 647 857	
AN.111-112		Construcción	21 476 470		23 245 318		26 537 060		29 484 420		32 103 857		32 812 365	
AN.111		Residencial												
AN.112		No residencial	21 476 470		23 245 318		26 537 060		29 484 420		32 103 857		32 812 365	
AN.113-117		Maquinaria y equipo	8 391 310		9 089 976		10 386 222		11 544 790		12 537 751		12 835 492	
AN.1131		Equipo de transporte	678 79											







CUENTAS POR SECTORES INSTITUCIONALES

S.11 Sociedades No Financieras

Miles de pesos

CUENTAS	CÓDIGO	TRANSACCIONES Y SALDOS CONTABLES	2003		2004		2005		2006		2007		2008	
			USOS	RECURSOS	USOS	RECURSOS	USOS	RECURSOS	USOS	RECURSOS	USOS	RECURSOS	USOS	RECURSOS
<b>Cuentas corrientes</b>														
<b>I Cuenta de producción / V.1. Cuenta de bienes y servicios con el exterior</b>														
P.7		Importaciones de bienes y servicios												
P.6		Exportaciones de bienes y servicios												
P.1		Producción	8 128 327 920		9 419 834 423		10 282 897 717		11 694 379 634		12 543 500 251		13 756 038 601	
P.11		Producción de mercado	8 102 500 618		9 390 344 637		10 250 984 678		11 659 079 575		12 506 655 293		13 726 913 406	
P.12		Producción para uso final propio	25 827 302		29 489 786		31 913 039		35 300 059		36 844 958		29 125 195	
P.13		Otra producción no de mercado												
P.21		Consumo intermedio	4 073 502 385		4 748 113 352		5 233 247 509		5 850 898 005		6 288 546 086		6 842 363 190	
D.21		Impuestos sobre los productos												
B.3b		Subsidios a los productos												
B.1b		Valor agregado bruto / Producto interno bruto	4 054 825 535	4 054 825 535	4 671 721 071	4 671 721 071	5 049 650 208	5 049 650 208	5 843 481 629	5 843 481 629	6 254 954 165	6 254 954 165	6 913 675 411	6 913 675 411
P.51c		Consumo de capital fijo	570 861 651		624 962 456		662 320 085		729 071 116		802 426 475		909 712 397	
B.7n		Valor agregado neto / Producto interno neto	3 483 963 884	3 483 963 884	4 046 758 615	4 046 758 615	4 387 330 123	4 387 330 123	5 114 410 513	5 114 410 513	5 452 527 690	5 452 527 690	6 003 963 014	6 003 963 014
B.11		Saldo de bienes y servicios con el exterior												
<b>II.1.1 Cuenta de generación del ingreso</b>														
D.1		Remuneración de los asalariados	1 260 620 053		1 366 293 825		1 469 200 123		1 580 569 566		1 681 828 105		1 770 694 765	
D.11		Sueldos y salarios	1 147 772 669		1 211 844 196		1 313 188 230		1 412 611 697		1 505 711 077		1 609 425 817	
D.12		Contribuciones sociales de los empleadores	112 847 384		154 449 629		156 011 795		167 957 869		176 117 028		161 268 948	
D.121		Contribuciones sociales efectivas de los empleadores	105 571 811		127 002 376		119 457 035		137 889 020		145 169 799		124 940 905	
D.122		Contribuciones sociales imputadas de los empleadores	7 275 573		32 447 253		36 554 760		30 068 849		32 947 229		36 328 040	
D.2		Impuestos sobre la producción y las importaciones	299 013 049		393 411 870		510 321 251		570 032 344		604 107 998		663 881 131	
D.21		Impuestos sobre los productos												
D.29		Otros impuestos sobre la producción	299 013 049		393 411 870		510 321 251		570 032 344		604 107 998		663 881 131	
D.3		Subsidios (-)	-1 489 343		-1 736 187		-1 964 838		-2 619 259		-3 316 972		-3 952 822	
D.31		Subsidios a los productos												
D.39		Otros subsidios a la producción	-1 489 343		-1 736 187		-1 964 838		-2 619 259		-3 316 972		-3 952 822	
B.2b		Excedente bruto de operación	2 496 681 776	2 496 681 776	2 913 751 563	2 913 751 563	3 072 093 770	3 072 093 770	3 695 698 978	3 695 698 978	3 972 335 034	3 972 335 034	4 183 252 337	4 183 252 337
B.2n		Excedente neto de operación	1 925 820 125	1 925 820 125	2 288 789 107	2 288 789 107	2 409 773 685	2 409 773 685	2 966 627 862	2 966 627 862	3 169 908 559	3 169 908 559	3 273 539 940	3 273 539 940
B.3b		Ingreso neto bruto												
<b>II.1.2 Cuenta de asignación del ingreso primario</b>														
D.4		Renta de la Propiedad	1 528 136 776	79 214 038	1 729 092 660	102 097 728	1 871 392 557	123 180 593	2 276 410 937	152 117 911	2 385 753 336	165 083 781	2 442 947 122	138 959 184
D.41		Intereses	161 072 066	64 768 971	168 097 572	65 481 429	197 123 941	85 715 105	245 456 394	111 823 884	280 839 623	118 347 922	301 478 112	126 313 048
D.42		Renta distribuida de las sociedades	1 330 985 446		1 517 444 640		1 600 997 352		1 928 151 515		1 996 884 445		2 038 532 665	
D.421		Dividendos	1 281 982 855		1 475 668 572		1 552 146 373		1 873 979 981		1 937 919 592		1 976 544 256	
D.422		Retiros de los ingresos de cuasiosociedades	49 002 591		41 776 068		48 850 981		54 271 534		58 964 853		61 988 409	
D.43		Utilidades reinvertidas de la inversión extranjera directa	22 410 232		27 661 420	21 235 521	42 893 688	10 694 687	82 921 378		88 199 206	5 447 191	80 869 177	3 214 524
D.44		Desembolsos por ingresos de la inversión		14 445 067		15 380 778		26 770 801		40 294 027		41 288 668		9 431 612
D.441		Ingresos de la inversión atribuidos a los titulares de pólizas de seguros		3 824 458		3 834 668		4 687 993		5 031 187		5 963 187		5 392 155
D.442		Ingresos de la inversión pagadores sobre derechos de pensiones												
D.443		Ingresos de la inversión atribuidos a los titulares de fondos de inversión colectivos		10 620 609		11 546 110		22 082 808		35 262 840		35 325 481		4 039 457
D.45		Renta de la tierra			15 889 028		30 377 575		19 881 650		19 830 162		22 067 168	
B.5b		Saldo de ingresos primarios bruto / Ingreso nacional bruto	1 047 759 038	1 047 759 038	1 286 756 631	1 286 756 631	1 323 881 806	1 323 881 806	1 571 405 952	1 571 405 952	1 751 665 379	1 751 665 379	1 879 264 399	1 879 264 399
B.5n		Saldo de ingresos primarios neto / Ingreso nacional neto	476 897 387	476 897 387	661 794 175	661 794 175	661 561 721	661 561 721	842 334 836	842 334 836	949 238 904	949 238 904	969 552 002	969 552 002
<b>II.2 Cuenta de distribución secundaria del ingreso</b>														
D.5		Impuestos corrientes sobre el ingreso, la riqueza, etc.	160 626 215		179 367 585		246 157 853		300 748 835		281 704 498		367 504 340	
D.51		Impuestos sobre el ingreso	132 334 101		127 510 410		182 257 927		229 524 071		266 073 822		302 277 570	
D.59		Otros impuestos corrientes	28 292 114		52 857 175		63 899 926		71 224 764		15 630 676		65 226 770	
D.61		Contribuciones sociales netas		7 275 573		32 447 253		36 554 760		30 068 849		32 947 229		36 328 040
D.611		Contribuciones sociales efectivas de los empleadores												
D.612		Contribuciones sociales imputadas de los empleadores		7 275 573		32 447 253		36 554 760		30 068 849		32 947 229		36 328 040
D.613		Contribuciones sociales efectivas de los hogares												
D.614		Contribuciones sociales complementarias de los hogares												
D.62		Cargos por servicio de esquemas de seguro social												
D.621		Prestaciones sociales distintas a las transferencias sociales en especie	7 275 573		32 447 253		36 554 760		30 068 849		32 947 229		36 328 040	
D.622		Prestaciones de la seguridad social en dinero												
D.623		Prestaciones sociales privadas basadas en fondos especiales												
D.624		Prestaciones sociales para los asalariados no basadas en fondos especiales	7 275 573		32 447 253		36 554 760		30 068 849		32 947 229		36 328 040	
D.625		Prestaciones de la asistencia social en dinero												
D.7		Otras transferencias corrientes	117 345 286	20 317 681	134 758 657	22 396 245	137 363 843	19 932 475	163 006 995	28 796 351	223 528 695	35 943 836	245 326 482	35 076 734
D.71		Primas netas de seguros no de vida	15 477 350		15 037 945		14 773 221		20 188 491		26 768 464		26 415 879	
D.72		Indemnizaciones de seguros no de vida		13 782 589		13 562 704		14 462 049		18 588 850		24 426 650		24 104 910
D.73		Transferencias corrientes dentro del gobierno general												
D.74		Cooperación internacional corriente												
D.75		Transferencias corrientes diversas	101 867 936	6 535 092	119 720 712	8 833 541	122 590 622	5 470 426	142 818 504	10 207 501	196 760 231	11 517 186	218 910 613	10 971 824
D.751		Transferencias corrientes a ISFLSH	50 721 660		57 520 567		71 558 223		79 984 935		85 878 445		98 976 019	
D.752		Transferencias corrientes entre hogares residentes y no residentes												
D.759		Otras transferencias corrientes diversas	51 146 276	6 535 092	62 200 155	8 833 541	51 032 399	5 470 426	62 833 969	10 207 501	110 881 786	11 517 186	128 934 594	10 971 824
B.6b		Ingreso disponible bruto	790 105 218	790 105 218	995 026 634	995 026 634	960 292 585	960 292 585	1 136 446 473	1 136 446 473	1 282 376 022	1 282 376 022	1 301 510 301	1 301 510 301
B.6n		Ingreso disponible neto	219 243 567	219 243 567	370 064 178	370 064 178	297 972 500	297 972 500	407 375 357	407 375 357	479 949 547	479 949 547	391 797 904	391 797 904
D.63		Transferencias sociales en especie												
B.7b		Ingreso disponible ajustado bruto	790 105 218	790 105 218	995 026 634	995 026 634	960 292 585	960 292 585	1 136 446 473	1 136 446 473	1 282 376 022	1 282 376 022	1 301 510 301	1 301 510 301
B.7n		Ingreso disponible ajustado neto	219 243 567	219 243 567	370 064 178	370 064 178	297 972 500	297 972 500	407 375 357	407 375 357	479 949 547	479 949 547	391 797 904	391 797 904
<b>II.4 Cuenta de utilización del ingreso</b>														
P.3		Gastos de consumo final												
P.31		Gastos de consumo individual												
P.32		Gastos de consumo colectivo												
P.4		Consumo final efectivo												
P.41		Consumo efectivo individual												
P.42		Consumo efectivo colectivo												
D.8		Ajusto por cambio en los derechos de pensiones												
B.8b		Ahorro bruto	790 105 218		995 026 634		960 292 585		1 136 446 473					



**CUENTAS POR SECTORES INSTITUCIONALES**  
**Transacciones No Sectorizadas**  
**Miles de pesos**

CUENTAS	CÓDIGO	TRANSACCIONES Y SALDOS CONTABLES	2003		2004		2005		2006		2007		2008		
			USOS	RECURSOS	USOS	RECURSOS	USOS	RECURSOS	USOS	RECURSOS	USOS	RECURSOS	USOS	RECURSOS	
<b>Cuentas corrientes</b>															
I Cuenta de producción / V.1. Cuenta de bienes y servicios con el exterior	P.7	Importaciones de bienes y servicios													
	P.6	Exportaciones de bienes y servicios													
	P.1	Producción													
	P.11	Producción de mercado													
	P.12	Producción para uso final propio													
	P.13	Otra producción no de mercado													
	P.2	Consumo intermedio	120 387 256		74 639 364		146 703 663		176 513 430		203 673 371		219 081 570		
	D.21	Impuestos sobre los productos		419 684 295		421 925 623		426 000 077		483 541 302		523 335 590		583 056 639	
	D.31	Subsidios a los productos		-25 654 178		-31 715 148		-30 435 676		-82 570 179		-86 967 492		-274 018 071	
	B.1b	<b>Valor agregado bruto / Producto interno bruto</b>	272 642 861	272 642 861	315 571 111	315 571 111	248 860 738	248 860 738	224 457 693	224 457 693	232 694 727	232 694 727	89 956 998	89 956 998	
	P.51c	Consumo de capital fijo													
	B.7n	<b>Valor agregado neto / Producto interno neto</b>	272 642 861	272 642 861	315 571 111	315 571 111	248 860 738	248 860 738	224 457 693	224 457 693	232 694 727	232 694 727	89 956 998	89 956 998	
	B.7n	<b>Saldo de bienes y servicios con el exterior</b>													
II.1.1 Cuenta de generación del ingreso	D.1	Remuneración de los asalariados													
	D.11	Sueldos y salarios													
	D.12	Contribuciones sociales de los empleadores													
	D.121	Contribuciones sociales efectivas de los empleadores													
	D.122	Contribuciones sociales imputadas de los empleadores													
	D.2	Impuestos sobre la producción y las importaciones	418 684 295		421 925 623		426 000 077		483 541 302		523 335 590		583 056 639		
	D.21	Impuestos sobre los productos	418 684 295		421 925 623		426 000 077		483 541 302		523 335 590		583 056 639		
	D.29	Otros impuestos sobre la producción													
	D.3	Subsidios (-)	-25 654 178		-31 715 148		-30 435 676		-82 570 179		-86 967 492		-274 018 071		
	D.31	Subsidios a los productos	-25 654 178		-31 715 148		-30 435 676		-82 570 179		-86 967 492		-274 018 071		
	D.39	Otros subsidios a la producción													
	B.2b	<b>Excedente bruto de operación</b>	-120 387 256	-120 387 256	-74 639 364	-74 639 364	-146 703 663	-146 703 663	-176 513 430	-176 513 430	-203 673 371	-203 673 371	-219 081 570	-219 081 570	
	B.2n	<b>Excedente neto de operación</b>	-120 387 256	-120 387 256	-74 639 364	-74 639 364	-146 703 663	-146 703 663	-176 513 430	-176 513 430	-203 673 371	-203 673 371	-219 081 570	-219 081 570	
B.3b	<b>Ingreso bruto</b>														
II.1.2 Cuenta de asignación del ingreso primario	D.4	Renta de la Propiedad		120 387 256	74 639 364		146 703 663		176 513 430		203 673 371		219 081 570		
	D.41	Intereses													
	D.42	Renta distribuida de las sociedades													
	D.421	Dividendos													
	D.422	Retiros de los ingresos de cuasiesociedades													
	D.43	Utilidades reinvertidas de la inversión extranjera directa													
	D.44	Desembolsos por ingresos de la inversión													
	D.441	Ingresos de la inversión atribuidos a los titulares de pólizas de seguros													
	D.442	Ingresos de la inversión pagaderos sobre derechos de pensiones													
	D.443	Ingresos de la inversión atribuidos a los titulares de fondos de inversión colectivos													
	D.45	Renta de la tierra													
	B.5b	<b>Saldo de ingresos primarios bruto / Ingreso nacional bruto</b>		120 387 256	74 639 364		146 703 663		176 513 430		203 673 371		219 081 570		
	B.5n	<b>Saldo de ingresos primarios neto / Ingreso nacional neto</b>													
II.2 Cuenta de distribución secundaria del ingreso	D.5	Impuestos corrientes sobre el ingreso, la riqueza, etc.													
	D.51	Impuestos sobre el ingreso													
	D.59	Otros impuestos corrientes													
	D.61	Contribuciones sociales netas													
	D.611	Contribuciones sociales efectivas de los empleadores													
	D.612	Contribuciones sociales imputadas de los empleadores													
	D.613	Contribuciones sociales efectivas de los hogares													
	D.614	Contribuciones sociales complementarias de los hogares													
	D.62	Cargos por servicio de esquemas de seguro social													
	D.62	Prestaciones sociales distintas a las transferencias sociales en especie													
	D.621	Prestaciones de la seguridad social en dinero													
	D.622	Prestaciones sociales privadas basadas en fondos especiales													
	D.623	Prestaciones sociales para los asalariados no basadas en fondos especiales													
D.624	Prestaciones de la asistencia social en dinero														
D.7	Otras transferencias corrientes														
D.71	Primas netas de seguros no de vida														
D.72	Indemnizaciones de seguros no de vida														
D.73	Transferencias corrientes dentro del gobierno general														
D.74	Cooperación internacional corriente														
D.75	Transferencias corrientes diversas														
D.751	Transferencias corrientes a ISFLSH														
D.752	Transferencias corrientes entre hogares residentes y no residentes														
D.759	Otras transferencias corrientes diversas														
B.6b	<b>Ingreso disponible bruto</b>														
B.6n	<b>Ingreso disponible neto</b>														
II.3 Cuenta de redistribución del ingreso en especie	D.63	Transferencias sociales en especie													
	B.7b	<b>Ingreso disponible ajustado bruto</b>													
	B.7n	<b>Ingreso disponible ajustado neto</b>													
II.4 Cuenta de utilización del ingreso	P.3	Gastos de consumo final													
	P.31	Gastos de consumo individual													
	P.32	Gastos de consumo colectivo													
	P.4	Consumo final efectivo													
	P.41	Consumo efectivo individual													
	P.42	Consumo efectivo colectivo													
	D.8	Ajuste por cambio en los derechos de pensiones													
	B.8b	<b>Ahorro bruto</b>													
	B.8n	<b>Ahorro neto</b>													
	B.12	<b>Saldo corriente con el exterior</b>													
	<b>Cuentas de acumulación</b>														
	III.1 Cuenta de capital	B.8b	<b>Ahorro bruto</b>												
		B.8n	<b>Ahorro neto</b>												
B.12		<b>Saldo corriente con el exterior</b>													
P.5		Formación de capital													
P.51b		Formación bruta de capital fijo													
AN.111-112		Construcción													
AN.111		Residencial													
AN.112		No residencial													
AN.113-117		Maquinaria y equipo													
AN.1131		Equipo de transporte													
AN.113-117		Maquinaria													
P.51c		Consumo de capital fijo													
P.52		Variación de inventarios													
P.53	Adquisiciones menos disposiciones de objetos valiosos														
NP	Adquisiciones menos disposiciones de activos no producidos														
D.8r	Transferencias de capital, recibidas														
D.8p	Transferencias de capital, pagadas														
B.9	<b>Préstamo neto (+) / Endeudamiento neto (-)</b>														
B.10.1	<b>Variaciones del valor neto debidas al ahorro y a las transferencias de capital</b>														
III.2 Cuenta financiera	F	Adquisición neta de activos financieros/Emisión neta de pasivos													
	F.1	Oro Monetario y DEG													
	F.2	Dinero legal y depósitos													
	F.21	Dinero legal													
	F.22	Depósitos transferibles													
	F.29	Otros depósitos													
	F.3	Valores de deuda													
	F.31	A corto plazo													
	F.32	A largo plazo													
	F.4	Préstamos													
	F.41	A corto plazo													
	F.42	A largo plazo													
	F.5	Acciones y participaciones en fondos de inversión													
	F.51	Acciones													
	F.52	Participaciones/unidades en fondos de inversión													
	F.6	Seguros, esquemas de pensión y de garantías estandarizadas													
	F.61	Reservas técnicas de seguros no de vida													
	F.62	Seguros de vida y derechos por anualidades													
	F.63 y 65	Derechos de pensiones y a beneficios no de pensiones													
	F.64 y 66	Indemnizaciones de fondos de pensión a cargo del administrador y provisiones para reclamos bajo garantías estandarizadas													
	F.7	Derivados financieros y opciones accionarias de empleados													
	F.71	Derivados financieros													
	F.72	Opciones accionarias de empleados													
	F.8	Otras cuentas por cobrar/pagar													
	F.81	Créditos y anticipos comerciales													
	F.89	Otras cuentas por cobrar/pagar, excepto créditos y anticipos comerciales													
B.9	<b>Préstamo neto (+) / Endeudamiento neto (-)</b>														

**Cuentas por Sectores Institucionales**  
**S.11 Sociedades No Financieras, por subsectores**  
Miles de pesos  
**2003**

USOS				RECURSOS				CÓDIGO	TRANSACCIONES Y SALDOS CONTABLES	CÓDIGO	Cuentas
S.11	S.11001	S.11002 y S.11003	S.11002 y S.11003	S.11002 y S.11003	S.11001	S.11					
Cuentas	Sociedades no financieras	Sociedades no financieras públicas	Sociedades no financieras, privadas nacionales y de control extranjero	Sociedades no financieras, privadas nacionales y de control extranjero	Sociedades no financieras, privadas nacionales y de control extranjero	Sociedades no financieras públicas	Sociedades no financieras	Sociedades no financieras	Cuentas		
<b>Cuentas corrientes</b>											
<b>I. Cuenta de producción</b>											
				P.7	Importaciones de bienes y servicios					I. Cuenta de producción	
				P.6	Exportaciones de bienes y servicios						
				P.1	Producción	7 021 808 919	1 106 519 001	8 128 327 920			
				P.11	Producción de mercado	6 995 981 617	1 106 519 001	8 102 500 618			
				P.12	Producción para uso final propio	25 827 302		25 827 302			
				P.13	Otra producción no de mercado						
4 073 502 385	523 014 686		3 550 487 699	P.2	Consumo intermedio						
				D.21	Impuestos sobre los productos						
				D.31	Subsidios a los productos						
4 054 825 535	583 504 315		3 471 321 220	<b>B.1b</b>	<b>Valor agregado bruto / Producto interno bruto</b>	3 471 321 220	583 504 315	4 054 825 535		<b>II.1.1 Cuenta de generación del ingreso</b>	
570 861 651	52 927 945		517 933 706	P.51c	Consumo de capital fijo						
3 483 963 884	530 576 370		2 953 387 514	<b>B.11</b>	<b>Valor agregado neto / Producto interno neto</b>	2 953 387 514	530 576 370	3 483 963 884			
				<b>B.11</b>	<b>Saldo de bienes y servicios con el exterior</b>						
<b>II.1.1 Cuenta de generación del ingreso</b>											
1 260 620 053	113 131 975		1 147 488 078	D.1	Remuneración de los asalariados					II.1.2 Cuenta de asignación del ingreso primario	
1 147 772 669	88 757 885		1 059 014 784	D.11	Sueldos y salarios						
112 847 384	24 374 090		88 473 294	D.12	Contribuciones sociales de los empleadores						
106 571 811	21 429 431		84 142 380	D.121	Contribuciones sociales efectivas de los empleadores						
7 275 573	2 944 659		4 330 914	D.122	Contribuciones sociales imputadas de los empleadores						
299 013 049	255 878 029		43 135 020	D.2	Impuestos sobre la producción y las importaciones						
299 013 049	255 878 029		43 135 020	D.21	Impuestos sobre los productos						
- 1 489 343	- 1 489 343			D.29	Otros impuestos sobre la producción						
				D.3	Subsidios (-)						
				D.31	Subsidios a los productos						
- 1 489 343	- 1 489 343			D.39	Otros subsidios a la producción						
2 496 681 776	215 983 654		2 280 698 122	<b>B.2b</b>	<b>Excedente bruto de operación</b>	2 280 698 122	215 983 654	2 496 681 776			
1 925 820 125	163 055 709		1 762 764 416	<b>B.2n</b>	<b>Excedente neto de operación</b>	1 762 764 416	163 055 709	1 925 820 125			
				<b>B.3b</b>	<b>Ingreso mixto bruto</b>						
1 528 136 776	35 359 222		1 492 777 554	D.4	Renta de la Propiedad	69 454 407	9 759 631	79 214 038			
161 072 066	33 069 489		128 002 577	D.41	Intereses	55 063 114	9 705 857	64 768 971			
1 330 985 446	1 275 763		1 329 709 683	D.42	Renta distribuida de las sociedades						
1 281 982 855			1 281 982 855	D.421	Dividendos						
49 002 591	1 275 763		47 726 828	D.422	Retiros de los ingresos de cuasiosociedades						
22 410 232			22 410 232	D.43	Utilidades reinvertidas de la inversión extranjera directa						
				D.44	Desembolsos por ingresos de la inversión	14 391 293	53 774	14 445 067			
				D.441	Ingresos de la inversión atribuidos a los titulares de pólizas de seguros	3 770 684	53 774	3 824 458			
				D.442	Ingresos de la inversión pagaderos sobre derechos de pensiones						
				D.443	Ingresos de la inversión atribuidos a los titulares de fondos de inversión colectivos	10 620 609		10 620 609			
				D.45	Renta de la tierra						
13 669 032	1 013 970		12 655 062	D.45	Renta de la tierra						
1 047 759 038	190 384 063		857 374 975	<b>B.5b</b>	<b>Saldo de ingresos primarios bruto / Ingreso nacional bruto</b>	857 374 975	190 384 063	1 047 759 038		II.2 Cuenta de distribución secundaria del ingreso	
476 897 387	137 456 118		339 441 269	<b>B.5n</b>	<b>Saldo de ingresos primarios neto / Ingreso nacional neto</b>	339 441 269	137 456 118	476 897 387			
160 626 215	21 279 475		139 346 740	D.5	Impuestos corrientes sobre el ingreso, la riqueza, etc.						
132 334 101	3 422 019		128 912 082	D.51	Impuestos sobre el ingreso						
28 292 114	17 857 456		10 434 659	D.59	Otros impuestos corrientes						
				D.61	Contribuciones sociales netas	4 330 914	2 944 659	7 275 573			
				D.611	Contribuciones sociales efectivas de los empleadores						
				D.612	Contribuciones sociales imputadas de los empleadores	4 330 914	2 944 659	7 275 573			
				D.613	Contribuciones sociales efectivas de los hogares						
				D.614	Contribuciones sociales complementarias de los hogares						
7 275 573	2 944 659		4 330 914	D.62	Cargos por servicio de esquemas de seguro social						
				D.621	Prestaciones sociales distintas a las transferencias sociales en especie						
				D.622	Prestaciones de la seguridad social en dinero						
7 275 573	2 944 659		4 330 914	D.623	Prestaciones sociales privadas basadas en fondos especiales						
				D.624	Prestaciones sociales para los asalariados no basadas en fondos especiales						
				D.624	Prestaciones de la asistencia social en dinero						
117 345 286	28 725 042		88 620 244	D.7	Otras transferencias corrientes	18 703 860	1 613 821	20 317 681			
15 477 350	2 591 149		12 886 201	D.71	Prestaciones de seguros no de vida						
				D.72	Indemnizaciones de seguros no de vida	13 782 519	70	13 782 589			
				D.73	Transferencias corrientes dentro del gobierno general						
				D.74	Cooperación internacional corriente						
101 967 936	26 133 883		75 734 053	D.75	Transferencias corrientes diversas	4 921 341	1 613 751	6 535 092			
50 721 560	740 437		49 981 123	D.751	Transferencias corrientes a ISFLSH						
				D.752	Transferencias corrientes entre hogares residentes y no residentes						
51 146 376	25 393 456		25 752 920	D.759	Otras transferencias corrientes diversas	4 921 341	1 613 751	6 535 092			
790 105 218	141 993 367		648 111 851	<b>B.6b</b>	<b>Ingreso disponible bruto</b>	648 111 851	141 993 367	790 105 218		II.3 Cuenta de redistribución del ingreso	
219 243 567	89 065 422		130 178 145	<b>B.6n</b>	<b>Ingreso disponible neto</b>	130 178 145	89 065 422	219 243 567			
				D.63	Transferencias sociales en especie						
790 105 218	141 993 367		648 111 851	<b>B.7b</b>	<b>Ingreso disponible ajustado bruto</b>	648 111 851	141 993 367	790 105 218		II.4 Cuenta de utilización del ingreso	
219 243 567	89 065 422		130 178 145	<b>B.7n</b>	<b>Ingreso disponible ajustado neto</b>	130 178 145	89 065 422	219 243 567			
				P.3	Gastos de consumo final						
				P.31	Gastos de consumo individual						
				P.32	Gastos de consumo colectivo						
				P.4	Consumo final efectivo						
				P.41	Consumo efectivo individual						
				P.42	Consumo efectivo colectivo						
790 105 218	141 993 367		648 111 851	D.8	Ajuste por cambio en los derechos de pensiones						
219 243 567	89 065 422		130 178 145	<b>B.8b</b>	<b>Ahorro bruto</b>						
				<b>B.8n</b>	<b>Ahorro neto</b>						
				<b>B.12</b>	<b>Saldo corriente con el exterior</b>						

Cuentas de acumulación				VARIACIONES DE PASIVOS				CÓDIGO	TRANSACCIONES Y SALDOS CONTABLES	CÓDIGO	Cuentas
VARIACIONES DE ACTIVOS				VARIACIONES DE PASIVOS							
<b>II.1 Cuenta de capital</b>											
				<b>B.8b</b>	<b>Ahorro bruto</b>	648 111 851	141 993 367	790 105 218		II.1 Cuenta de capital	
				<b>B.8n</b>	<b>Ahorro neto</b>	130 178 145	89 065 422	219 243 567			
				<b>B.12</b>	<b>Saldo corriente con el exterior</b>						
1 153 558 728	192 080 656		961 478 072	P.5	Formación de capital						
874 969 526	186 110 958		688 858 568	P.51b	Formación bruta de capital fijo						
427 742 455	173 308 489		254 433 966	AN.11.112	Construcción						
	196 851		196 851	AN.11.1	Residencial						
427 545 604	173 109 638		254 435 966	AN.11.2	No residencial						
447 227 071	12 804 469		434 422 602	AN.11.3-117	Machinerya y equipo						
143 089 240	996 239		142 093 001	AN.11.31	Equipo de transporte						
304 137 831	11 808 230		292 329 601	AN.11.3-117	Machinerya						
- 570 861 651	- 52 927 945		- 517 933 706	P.51c	Consumo de capital fijo						
282 125 849	5 969 698		276 156 151	P.52	Variación de inventarios						
- 3 536 647			- 3 536 647	P.53	Adquisiciones menos disposiciones de objetos valiosos						
5 614 925	936 275		4 678 650	NP	Adquisiciones menos disposiciones de activos no producidos						
				D.9r	Transferencias de capital, recibidas	10 410 859	775 677	11 186 536			
				D.9p	Transferencias de capital, pagadas	- 5 419 791	- 1 374 377	- 6 794 168			
- 364 076 067	- 51 622 264		- 313 053 803	<b>B.9</b>	<b>Préstamo neto (+) / Endeudamiento neto (-)</b>						
				<b>B.10.1</b>	<b>Variaciones del valor neto debidas al ahorro y a las transferencias de capital</b>	136 169 213	88 466 722	223 635 935			
<b>II.2 Cuenta financiera</b>											
523 589 706	71 835 381		451 754 325	F.1	Adquisición neta de activos financieros/Emisión neta de pasivos	764 808 128	123 457 645	888 265 773		II.2 Cuenta financiera	
				F.1	Oro Monetario y DEG						
88 160 002	1 519 633		86 640 369	F.2	Dinero legal y depósitos	9 968 172		9 968 172			
13 205 678	1 519 633		11 686 045	F.2.1	Dinero legal						
77 131 402			77 131 402	F.2.2	Depósitos transferibles						
- 2 177 078			- 2 177 078	F.2.3	Otros depósitos	9 968 172		9 968 172			
3 790 537			3 790 537	F.3	Valores de deuda	37 574 786	53 121 881	90 696 667			
14 597 938			14 597 938	F.3.1	A corto plazo	3 602 600		3 602 600			
- 10 807 401			- 10 807 401	F.3.2	A largo plazo	33 972 186	53 121 881	87 094 067			
3 380 845	702 284		2 678 561	F.4	Préstamos	- 21 194 928	48 980 764	27 785 836			
321 609	321 609			F.4.1	A corto plazo	7 464 524	- 1 782 274	282 250			
3 059 236	380 675		2 678 561								

**CUENTAS POR SECTORES INSTITUCIONALES**  
**S.11 Sociedades No Financieras, por subsectores**  
 Miles de pesos  
 2004

USOS				RECURSOS				CÓDIGO	TRANSACCIONES Y SALDOS CONTABLES	CÓDIGO	CIENTAS
S.11	S.11001	S.11002 y S.11003	S.11002 y S.11003	S.11002 y S.11003	S.11001	S.11					
CIENTAS	SOCIEDADES NO FINANCIERAS	Sociedades no financieras públicas	Sociedades no financieras, privadas nacionales y de control extranjero	Sociedades no financieras, privadas nacionales y de control extranjero	Sociedades no financieras, privadas nacionales y de control extranjero	Sociedades no financieras públicas	SOCIEDADES NO FINANCIERAS	CIENTAS			
<b>Cuentas corrientes</b>											
<b>I. Cuenta de producción</b>											
				P.7	Importaciones de bienes y servicios						I. Cuenta de producción
				P.6	Exportaciones de bienes y servicios						
				P.1	Producción de mercado	8 021 234 431	1 398 599 992	9 419 834 423			
				P.11	Producción para uso final propio	7 991 744 645	1 398 599 992	9 390 344 637			
				P.12	Otra producción no de mercado	29 489 786		29 489 786			
				P.13	Consumo intermedio						
4 748 113 352	640 618 337		4 107 495 016	D.21	Impuestos sobre los productos						
				D.31	Subsidios a los productos						
4 671 721 071	757 981 655	3 913 739 416		<b>B.1b</b>	<b>Valor agregado bruto / Producto interno bruto</b>	3 913 739 416	757 981 655	4 671 721 071			<b>II.1.1 Cuenta de generación del ingreso</b>
624 962 456	69 148 428	555 814 028		P.51c	Consumo de capital fijo						
4 046 758 615	688 833 227	3 357 925 389		<b>B.11</b>	<b>Valor agregado neto / Producto interno neto</b>	3 357 925 388	688 833 227	4 046 758 615			
					<b>Saldo de bienes y servicios con el exterior</b>						
<b>II.1.1 Cuenta de generación del ingreso</b>											
1 366 293 825	119 205 186	1 247 088 639		D.11	Remuneración de los asalariados						<b>II.1.2 Cuenta de asignación del ingreso primario</b>
1 211 844 196	94 802 920	1 117 041 276		D.11	Sueldos y salarios						
154 449 629	24 402 266	130 047 363		D.12	Contribuciones sociales de los empleadores						
123 902 376	21 062 652	100 839 724		D.121	Contribuciones sociales efectivas de los empleadores						
32 447 253	3 339 714	29 107 539		D.122	Contribuciones sociales imputadas de los empleadores						
393 411 870	357 043 149	36 368 721		D.2	Impuestos sobre la producción y las importaciones						
393 411 870	357 043 149	36 368 721		D.21	Impuestos sobre los productos						
-1 736 187	-1 736 187			D.29	Otros impuestos sobre la producción						
				D.3	Subsidios (-)						
				D.31	Subsidios a los productos						
				D.39	Otros subsidios a la producción						
2 913 751 563	283 469 507	2 630 282 056		<b>B.2b</b>	<b>Excedente bruto de operación</b>	2 630 282 056	283 469 507	2 913 751 563			
2 289 789 107	214 321 079	2 074 468 028		<b>B.2n</b>	<b>Excedente neto de operación</b>	2 074 468 028	214 321 079	2 289 789 107			
				<b>B.3b</b>	<b>Ingreso mixto bruto</b>						
1 729 092 660	47 264 580	1 681 828 080		D.4	Renta de la Propiedad	93 094 084	9 003 644	102 097 728			
168 097 572	44 347 389	123 750 183		D.41	Intereses	56 520 124	8 961 305	65 481 429			
1 517 444 640	1 643 384	1 515 801 256		D.42	Renta distribuida de las sociedades						
1 475 688 572		1 475 688 572		D.421	Dividendos						
41 776 068	1 643 384	40 132 684		D.422	Retiros de los ingresos de cuasiosociedades						
27 661 420		27 661 420		D.43	Utilidades reinvertidas de la inversión extranjera directa	21 235 521		21 235 521			
				D.44	Desembolsos por ingresos de la inversión	15 338 439	42 339	15 380 778			
				D.441	Ingresos de la inversión sinlucros a los titulares de pólizas de seguros	3 792 329		3 792 329			
				D.442	Ingresos de la inversión pagaderos sobre derechos de pensiones						
				D.443	Ingresos de la inversión atribuidos a los titulares de fondos de inversión colectivos	11 546 110		11 546 110			
15 889 028	1 273 807	14 615 221		D.45	Renta de la tierra						
1 286 756 631	245 208 571	1 041 548 060		<b>B.5b</b>	<b>Saldo de ingresos primarios bruto / Ingreso nacional bruto</b>	1 041 548 060	245 208 571	1 286 756 631			<b>II.2 Cuenta de asignación del ingreso secundario</b>
661 794 175	176 060 143	485 734 032		<b>B.5n</b>	<b>Saldo de ingresos primarios neto / Ingreso nacional neto</b>	485 734 032	176 060 143	661 794 175			
179 367 585	43 845 265	135 522 320		D.5	Impuestos corrientes sobre el ingreso, la riqueza, etc.						
127 150 410	4 239 308	122 911 102		D.51	Impuestos sobre el ingreso						
52 217 175	39 605 957	12 611 218		D.59	Otros impuestos corrientes						
				D.61	Contribuciones sociales netas	29 107 539	3 339 714	32 447 253			
				D.611	Contribuciones sociales efectivas de los empleadores						
				D.612	Contribuciones sociales imputadas de los empleadores	29 107 539	3 339 714	32 447 253			
				D.613	Contribuciones sociales efectivas de los hogares						
				D.614	Contribuciones sociales complementarias de los hogares						
32 447 253	3 339 714	29 107 539		D.62	Cargos por servicio de esquemas de seguro social						
				D.621	Prestaciones sociales distintas a las transferencias sociales en especie						
				D.622	Prestaciones de la seguridad social en dinero						
32 447 253	3 339 714	29 107 539		D.623	Prestaciones sociales privadas basadas en fondos especiales						
				D.624	Prestaciones sociales para los asalariados no basadas en fondos especiales						
134 758 657	31 904 602	102 854 055		D.624	Prestaciones de la asistencia social en dinero						
15 037 945	2 467 072	12 570 873		D.7	Otras transferencias corrientes	21 236 638	1 159 607	22 396 245			
				D.71	Prestaciones de seguros de vida						
				D.72	Indemnizaciones de seguros no de vida	13 561 914	790	13 562 704			
				D.73	Transferencias corrientes dentro del gobierno general						
				D.74	Cooperación internacional corriente						
119 720 712	29 437 530	90 283 182		D.75	Transferencias corrientes diversas	7 674 724	1 158 817	8 833 541			
57 520 557	690 947	56 829 710		D.751	Transferencias corrientes a ISFLSH						
62 200 155	28 746 683	33 453 472		D.752	Transferencias corrientes entre hogares residentes y no residentes						
995 026 634	170 618 311	824 408 323		<b>B.6b</b>	<b>Ingreso disponible bruto</b>	824 408 323	170 618 311	995 026 634			<b>II.3 Cuenta de redistribución del ingreso</b>
370 064 178	101 469 883	268 594 295		<b>B.6n</b>	<b>Ingreso disponible neto</b>	268 594 295	101 469 883	370 064 178			
				D.63	Transferencias sociales en especie						
995 026 634	170 618 311	824 408 323		<b>B.7b</b>	<b>Ingreso disponible ajustado bruto</b>	824 408 323	170 618 311	995 026 634			<b>II.4 Cuenta de utilización del ingreso</b>
370 064 178	101 469 883	268 594 295		<b>B.7n</b>	<b>Ingreso disponible ajustado neto</b>	268 594 295	101 469 883	370 064 178			
				P.3	Gastos de consumo final						
				P.31	Gastos de consumo individual						
				P.32	Gastos de consumo colectivo						
				P.4	Consumo final efectivo						
				P.41	Consumo efectivo individual						
				P.42	Consumo efectivo colectivo						
995 026 634	170 618 311	824 408 323		D.8	Ajuste por cambio en los derechos de pensiones						
370 064 178	101 469 883	268 594 295		<b>B.8b</b>	<b>Ahorro bruto</b>						
				<b>B.8n</b>	<b>Ahorro neto</b>						
				<b>B.12</b>	<b>Saldo corriente con el exterior</b>						

Cuentas de acumulación				VARIACIONES DE PASIVOS				CÓDIGO	TRANSACCIONES Y SALDOS CONTABLES	CÓDIGO	CIENTAS
VARIACIONES DE ACTIVOS				VARIACIONES DE PASIVOS							
<b>II.1 Cuenta de capital</b>											
				<b>B.8b</b>	<b>Ahorro bruto</b>	824 408 323	170 618 311	995 026 634			<b>II.1 Cuenta de capital</b>
				<b>B.8n</b>	<b>Ahorro neto</b>	268 594 295	101 469 883	370 064 178			
				<b>B.12</b>	<b>Saldo corriente con el exterior</b>						
1 409 404 948	231 898 835	1 177 506 113		P.5	Formación de capital						
1 004 326 948	223 446 678	780 880 270		P.51b	Formación bruta de capital fijo						
479 350 637	210 905 729	268 444 908		AN.111-112	Construcción						
	672			AN.111	Residencial						
479 349 965	210 905 057	268 444 908		AN.112	No residencial						
524 976 311	12 540 949	512 435 262		AN.113-117	Maquinaria y equipo						
156 759 185	702 670	156 056 515		AN.1131	Equipo de transporte						
389 217 126	11 838 271	366 378 847		AN.113-117	Maquinaria						
624 962 456	69 148 428	555 814 028		P.51c	Consumo de capital fijo						
408 095 235	8 452 157	399 643 078		P.52	Variación de inventarios						
-3 017 235		-3 017 235		NP	Adquisiciones menos disposiciones de objetos valiosos						
2 793 023	3 541 666	- 748 643		D.9p	Adquisiciones menos disposiciones de activos no producidos						
				D.9r	Transferencias de capital, recibidas	11 753 309	1 022 002	12 775 311			
				D.9p	Transferencias de capital, pagadas	- 7 104 314	- 1 219 712	- 8 324 026			
-412 720 052	-65 019 900	- 347 700 152		<b>B.9</b>	<b>Préstamo neto (+) / Endeudamiento neto (-)</b>						
				<b>B.10.1</b>	<b>Variaciones del valor neto debidas al ahorro y a las transferencias de capital</b>	273 243 290	101 272 173	374 515 463			
<b>II.2 Cuenta financiera</b>											
1 299 528 099	29 178 666	1 270 349 433		F	Adquisición neta de activos financieros/Emisión neta de pasivos	1 618 049 585	94 198 566	1 712 248 151			<b>II.2 Cuenta financiera</b>
				F.1	Oro Monetario y DEG						
- 10 588 288	11 687 538	- 22 275 826		F.2	Dinero legal y depósitos	4 692 869		4 692 869			
- 12 230 844	11 687 538	543 406		F.21	Dinero legal						
- 20 889 917		- 20 889 917		F.22	Depósitos transferibles						
- 1 930 315		- 1 930 315		F.29	Otros depósitos	4 692 869		4 692 869			
- 92 146 260		- 92 146 260		F.3	Valores de deuda	16 293 212	54 444 759	70 737 971			
-147 753 961		- 147 753 961		F.31	A corto plazo	- 4 200 084	2 000 000	- 2 200 084			
55 607											

**CUENTAS POR SECTORES INSTITUCIONALES**  
**S.11 Sociedades No Financieras, por subsectores**  
Miles de pesos  
**2005**

USOS				RECURSOS				CÓDIGO	TRANSACCIONES Y SALDOS CONTABLES	CÓDIGO	CIENTAS
S.11	S.11001	S.11002 y S.11003	S.11003	S.11002 y S.11003	S.11001	S.11					
SOCIEDADES NO FINANCIERAS	Sociedades no financieras públicas	Sociedades no financieras, privadas nacionales y de control extranjero	Sociedades no financieras, privadas nacionales y de control extranjero	Sociedades no financieras, privadas nacionales y de control extranjero	Sociedades no financieras públicas	SOCIEDADES NO FINANCIERAS					
<b>Cuentas corrientes</b>											
<b>I. Cuenta de producción</b>											
				P.7	Importaciones de bienes y servicios					I. Cuenta de producción	
				P.6	Exportaciones de bienes y servicios						
				P.1	Producción	8 680 646 642	1 602 251 075	10 282 897 717			
				P.11	Producción de mercado	8 648 733 603	1 602 251 075	10 250 984 678			
				P.12	Producción para uso final propio	31 913 039		31 913 039			
				P.13	Otra producción no de mercado						
5 233 247 509	792 321 651	4 440 925 859		P.2	Consumo intermedio						
				D.21	Impuestos sobre los productos						
				D.31	Subsidios a los productos						
5 049 650 208	809 929 424	4 239 720 784	B.1b	<b>Valor agregado bruto / Producto interno bruto</b>	4 239 720 784	809 929 424	5 049 650 208		II.1.1 Cuenta de generación del ingreso		
662 320 085	54 234 816	608 085 469	P.51c	Consumo de capital fijo							
4 387 330 123	755 694 808	3 631 635 315	B.1n	<b>Valor agregado neto / Producto interno neto</b>	3 631 635 315	755 694 808	4 387 330 123				
			B.11	<b>Saldo de bienes y servicios con el exterior</b>							
<b>II.1.1 Cuenta de generación del ingreso</b>											
1 469 200 025	127 029 248	1 342 170 777	D.1	Remuneración de los asalariados					II.1.2 Cuenta de asignación del ingreso primario		
1 313 188 230	101 237 534	1 211 950 696	D.11	Sueldos y salarios							
158 011 795	25 791 714	130 220 081	D.12	Contribuciones sociales de los empleadores							
119 467 036	22 074 848	97 392 188	D.121	Contribuciones sociales efectivas de los empleadores							
36 554 760	3 716 866	32 837 894	D.122	Contribuciones sociales imputadas de los empleadores							
510 321 251	471 217 716	39 103 535	D.2	Impuestos sobre la producción y las importaciones							
510 321 251	471 217 716	39 103 535	D.21	Impuestos sobre los productos							
- 1 964 838	- 1 964 838		D.29	Otros impuestos sobre la producción							
			D.3	Subsidios (-)							
			D.31	Subsidios a los productos							
- 1 964 838	- 1 964 838		D.39	Otros subsidios a la producción							
3 072 930 770	213 647 298	2 858 446 472	B.2b	<b>Excedente bruto de operación</b>	2 858 446 472	213 647 298	3 072 930 770				
2 409 773 685	159 412 682	2 250 361 003	B.2n	<b>Excedente neto de operación</b>	2 250 361 003	159 412 682	2 409 773 685				
			B.3b	<b>Ingreso mixto bruto</b>							
1 871 392 557	47 820 991	1 823 571 566	D.4	Renta de la Propiedad	110 176 991	13 003 602	123 180 593				
197 123 941	44 838 855	152 285 086	D.41	Intereses	72 750 929	12 964 176	85 715 105				
1 600 997 353	1 974 728	1 599 022 625	D.42	Renta distribuida de las sociedades							
1 552 146 372		1 552 146 372	D.421	Dividendos							
48 850 981	1 974 728	46 876 253	D.422	Retiros de los ingresos de cuasiosociedades							
42 893 688		42 893 688	D.43	Utilidades reinvertidas de la inversión extranjera directa	10 694 687		10 694 687				
			D.44	Desembolsos por ingresos de la inversión	26 731 375	39 426	26 770 801				
			D.441	Ingresos de la inversión atribuidos a los titulares de pólizas de seguros	4 648 567	39 426	4 687 993				
			D.442	Ingresos de la inversión pagaderos sobre derechos de pensiones							
			D.443	Ingresos de la inversión atribuidos a los titulares de fondos de inversión colectivos	22 082 808		22 082 808				
30 377 575	1 007 408	29 370 167	D.45	Renta de la tierra							
			SIFM								
1 323 981 806	178 829 909	1 145 051 897	B.5b	<b>Saldo de ingresos primarios bruto / Ingreso nacional bruto</b>	1 145 051 897	178 829 909	1 323 981 806		II.2 Cuenta de distribución secundaria del ingreso		
661 561 721	124 595 293	536 966 428	B.5n	<b>Saldo de ingresos primarios neto / Ingreso nacional neto</b>	536 966 428	124 595 293	661 561 721				
246 157 853	58 121 710	188 036 143	D.5	Impuestos corrientes sobre el ingreso, la riqueza, etc.							
182 257 927	3 823 692	178 434 236	D.51	Impuestos sobre el ingreso							
63 899 926	54 298 016	9 601 909	D.59	Otros impuestos corrientes							
			D.61	Contribuciones sociales netas	32 837 894	3 716 866	36 554 760				
			D.611	Contribuciones sociales efectivas de los empleadores							
			D.612	Contribuciones sociales imputadas de los empleadores	32 837 894	3 716 866	36 554 760				
			D.613	Contribuciones sociales efectivas de los hogares							
			D.614	Contribuciones sociales complementarias de los hogares							
36 554 760	3 716 866	32 837 894	D.62	Cargos por servicio de esquemas de seguro social							
			D.621	Prestaciones sociales distintas a las transferencias sociales en especie							
			D.622	Prestaciones de la seguridad social en dinero							
36 554 760	3 716 866	32 837 894	D.623	Prestaciones sociales privadas basadas en fondos especiales							
			D.624	Prestaciones sociales para los asalariados no basadas en fondos especiales							
			D.624	Prestaciones de la asistencia social en dinero							
137 363 843	18 143 594	119 220 249	D.7	Otras transferencias corrientes	18 296 953	1 635 522	19 932 475				
14 773 221	1 019 555	13 753 666	D.71	Prestaciones netas de seguros no de vida							
			D.72	Indemnizaciones de seguros no de vida	14 462 026	23	14 462 049				
			D.73	Transferencias corrientes dentro del gobierno general							
			D.74	Cooperación internacional corriente							
122 890 622	17 124 039	105 466 583	D.75	Transferencias corrientes diversas	3 834 927	1 635 499	5 470 426				
71 558 223	1 398 217	70 160 005	D.751	Transferencias corrientes a ISFLSH							
51 032 399	15 725 822	35 306 577	D.752	Transferencias corrientes entre hogares residentes y no residentes							
960 292 585	104 200 127	856 092 458	B.6b	<b>Ingreso disponible bruto</b>	856 092 458	104 200 127	960 292 585		II.3 Cuenta de redistribución del ingreso		
297 972 500	49 965 511	248 006 989	B.6n	<b>Ingreso disponible neto</b>	248 006 989	49 965 511	297 972 500				
			D.63	Transferencias sociales en especie							
960 292 585	104 200 127	856 092 458	B.7b	<b>Ingreso disponible ajustado bruto</b>	856 092 458	104 200 127	960 292 585		II.4 Cuenta de utilización del ingreso		
297 972 500	49 965 511	248 006 989	B.7n	<b>Ingreso disponible ajustado neto</b>	248 006 989	49 965 511	297 972 500				
			P.3	Gastos de consumo final							
			P.31	Gastos de consumo individual							
			P.32	Gastos de consumo colectivo							
			P.4	Consumo final efectivo							
			P.41	Consumo efectivo individual							
			P.42	Consumo efectivo colectivo							
960 292 585	104 200 127	856 092 458	D.8	Ajuste por cambio en los derechos de pensiones							
297 972 500	49 965 511	248 006 989	B.8b	<b>Ahorro bruto</b>							
			B.8n	<b>Ahorro neto</b>							
			B.12	<b>Saldo corriente con el exterior</b>							

Cuentas de acumulación				VARIACIONES DE PASIVOS						
VARIACIONES DE ACTIVOS				VARIACIONES DE PASIVOS						
<b>II.1 Cuenta de capital</b>										
				B.8b	Ahorro bruto	856 092 458	104 200 127	960 292 585		II.1 Cuenta de capital
				B.8n	Ahorro neto	248 006 989	49 965 511	297 972 500		
				B.12	Saldo corriente con el exterior					
1 434 512 760	244 878 471	1 189 634 289	P.5	Formación de capital						
1 096 008 927	234 724 601	861 284 326	P.51b	Formación bruta de capital fijo						
516 261 491	210 318 019	305 943 480	AN.111-112	Residencial						
857	857		AN.111	No residencial						
516 260 624	210 317 162	305 943 462	AN.112	Maquinaria y equipo						
579 747 446	24 406 582	555 340 864	AN.113-117	Equipo de transporte						
175 529 992	894 942	174 735 050	AN.1131	Maquinaria						
404 117 454	23 511 640	380 605 814	AN.113-117	Consumo de capital fijo						
- 662 320 085	- 54 234 616	- 608 085 469	P.52	Variación de inventarios						
339 977 468	10 153 870	329 823 598	P.53	Adquisiciones menos disposiciones de objetos valiosos						
- 1 473 635		- 1 473 635	NP	Adquisiciones menos disposiciones de activos no producidos						
7 343 602	884 311	6 459 291	D.9r	Transferencias de capital, recibidas	28 358 107	1 540 941	29 899 048			
			D.9p	Transferencias de capital, pagadas	- 2 960 443	- 2 020 111	- 4 980 554			
- 456 645 283	- 142 041 825	- 314 603 458	B.9	<b>Préstamo neto (+) / Endeudamiento neto (-)</b>						
			B.10	<b>Variaciones del valor neto debidas al ahorro y a las transferencias de capital</b>	273 404 653	49 486 341	322 890 994			
<b>II.2 Cuenta financiera</b>										
410 298 348	24 333 044	385 955 304	F.1	Adquisición neta de activos financieros/Emisión neta de pasivos	700 558 762	166 374 869	866 933 631		II.2 Cuenta financiera	
			F.1	Oro Monetario y DEG						
- 8 618 897	- 3 153 038	- 5 465 859	F.2	Dinero legal y depósitos						
- 11 427 417	- 3 153 038	- 14 580 455	F.21	Dinero legal						
- 16 169 715		- 16 169 715	F.22	Depósitos transferibles						
- 3 876 599		- 3 876 599	F.29	Otros depósitos						
161 824 108		161 824 108	F.3	Valores de deuda	3 204 160	50 547 414	53 751 574			
- 78 557 592		- 78 557 592	F.31	A corto plazo	- 1 104 766	- 2 000 000	- 3 104 766			
240 381 700		240 381 700	F.32	A largo plazo	4 308 926	52 547 414	56 856 340			
575 984	972 587	- 396 703	F.4	Préstamos	24 649 744	- 1 308 389	23 340 755			
116 137	116 137		F.41	A corto plazo	3 956 651	- 11 459 313	- 7 502 662			
459 747	856 450	- 396 703	F.42	A largo plazo	20 693 093	10 150 324	30 843 417			
297 989 562	263 680	297 725 882	F.5	Acciones y participaciones en fondos de inversión	452 758 176	8 646 219	461 404 395			
227 874 058	263 680	227 610 378	F.51	Acciones	452 758 176	8 646 219	461 404 395			
70 115 504		70 115 504	F.52	Participaciones/unidades en fondos de inversión						
14 211 635	15	14 211 620	F.6	Seguros, esquemas de pensión y de garantías estandarizadas	11 852 839	609 650	12 462 489			
14 211 635	15	14 211 620	F.61	Reservas técnicas de seguros no de vida	11 852 839	609 650	12 462 489			
			F.62	Seguros de vida y derechos por anualidades						
			F.63 y 65	Derechos de pensiones y a beneficios no de pensiones						

**CUENTAS POR SECTORES INSTITUCIONALES**  
**S.11 Sociedades No Financieras, por subsectores**  
**Miles de pesos**  
**2006**

USOS				RECURSOS				CÓDIGO	TRANSACCIONES Y SALDOS CONTABLES	CÓDIGO	Cuentas
S.11	S.11001	S.11002 y S.11003	S.11003	S.11002 y S.11003	S.11001	S.11					
SOCIEDADES NO FINANCIERAS	Sociedades no financieras públicas	Sociedades no financieras, privadas nacionales y de control extranjero	Sociedades no financieras, privadas nacionales y de control extranjero	Sociedades no financieras, privadas nacionales y de control extranjero	Sociedades no financieras, privadas nacionales y de control extranjero	Sociedades no financieras públicas	SOCIEDADES NO FINANCIERAS				
<b>Cuentas corrientes</b>											
<b>I. Cuenta de producción</b>											
				P.7	Importaciones de bienes y servicios						I. Cuenta de producción
				P.6	Exportaciones de bienes y servicios						
				P.1	Producción de mercado	9 769 145 850	1 925 233 784	11 694 379 634			
				P.11	Producción para uso final propio	9 733 845 791	1 925 233 784	11 659 079 575			
				P.12	Otra producción no de mercado	35 300 059		35 300 059			
5 850 898 005	855 534 489	4 995 363 516		P.13	Consumo intermedio						
				P.2	Impuestos sobre los productos						
				D.31	Subsidios a los productos						
5 843 481 629	1 069 699 295	4 773 782 334		<b>B.1b</b>	<b>Valor agregado bruto / Producto interno bruto</b>	4 773 782 334	1 069 699 295	5 843 481 629			<b>II.1.1 Cuenta de generación del ingreso</b>
729 071 116	68 033 800	661 037 316		P.51c	Consumo de capital fijo						
5 114 410 513	1 001 665 495	4 112 745 018		<b>B.1n</b>	<b>Valor agregado neto / Producto interno neto</b>	4 112 745 018	1 001 665 495	5 114 410 513			
				<b>B.11</b>	<b>Saldo de bienes y servicios con el exterior</b>						
<b>II.1.1 Cuenta de generación del ingreso</b>											
1 580 699 566	141 233 357	1 439 336 209		D.1	Remuneración de los asalariados						II.1.2 Cuenta de asignación del ingreso primario
1 412 611 697	113 271 676	1 299 340 021		D.11	Sueldos y salarios						
167 957 869	27 961 681	139 996 188		D.12	Contribuciones sociales de los empleadores						
137 860 020	24 208 978	113 651 042		D.121	Contribuciones sociales efectivas de los empleadores						
30 068 849	3 752 702	26 316 147		D.122	Contribuciones sociales imputadas de los empleadores						
570 032 344	523 532 312	46 500 032		D.2	Impuestos sobre la producción y las importaciones						
570 032 344	523 532 312	46 500 032		D.21	Impuestos sobre los productos						
- 2 819 259	- 2 819 259			D.29	Otros impuestos sobre la producción						
				D.3	Subsidios (-)						
				D.31	Subsidios a los productos						
- 2 819 259	- 2 819 259			D.39	Otros subsidios a la producción						
3 695 698 978	407 752 885	3 287 946 093		<b>B.2b</b>	<b>Excedente bruto de operación</b>	3 287 946 093	407 752 885	3 695 698 978			
2 966 627 862	339 719 085	2 626 908 777		<b>B.2n</b>	<b>Excedente neto de operación</b>	2 626 908 777	339 719 085	2 966 627 862			
				<b>B.3b</b>	<b>Ingreso mixto bruto</b>						
2 276 410 937	46 585 715	2 229 825 222		D.4	Renta de la Propiedad	144 693 817	7 424 094	152 117 911			
245 456 394	43 043 830	202 412 564		D.41	Intereses	104 461 389	7 362 495	111 823 884			
1 928 151 515	2 439 625	1 925 711 890		D.42	Renta distribuida de las sociedades						
1 873 977 981		1 873 977 981		D.421	Dividendos						
54 273 534	2 439 625	51 833 909		D.422	Retiros de los ingresos de cuasiosociedades						
82 921 378		82 921 378		D.43	Utilidades reinvertidas de la inversión extranjera directa						
				D.44	Desembolsos por ingresos de la inversión	40 232 428	61 599	40 294 027			
				D.441	Ingresos de la inversión sinlucrados a los titulares de pólizas de seguros	4 969 588	61 599	5 031 187			
				D.442	Ingresos de la inversión pagaderos sobre derechos de pensiones						
				D.443	Ingresos de la inversión atribuidos a los titulares de fondos de inversión colectivos	35 262 840		35 262 840			
19 881 650	1 102 260	18 779 390		D.45	Renta de la tierra						
				SIFM							
1 571 405 952	368 591 264	1 202 814 688		<b>B.5b</b>	<b>Saldo de ingresos primarios bruto / Ingreso nacional bruto</b>	1 202 814 688	368 591 264	1 571 405 952			<b>II.2 Cuenta de distribución secundaria del ingreso</b>
842 334 836	300 557 464	541 777 372		<b>B.5n</b>	<b>Saldo de ingresos primarios neto / Ingreso nacional neto</b>	541 777 372	300 557 464	842 334 836			
300 748 835	77 605 214	223 143 621		D.5	Impuestos corrientes sobre el ingreso, la riqueza, etc.						
229 524 071	14 489 737	215 034 334		D.51	Impuestos sobre el ingreso						
71 224 764	63 115 477	8 109 287		D.59	Otros impuestos corrientes						
				D.61	Contribuciones sociales netas	26 316 147	3 752 702	30 068 849			
				D.611	Contribuciones sociales efectivas de los empleadores						
				D.612	Contribuciones sociales imputadas de los empleadores	26 316 147	3 752 702	30 068 849			
				D.613	Contribuciones sociales efectivas de los hogares						
				D.614	Contribuciones sociales complementarias de los hogares						
30 068 849	3 752 702	26 316 147		D.62	Cargos por servicio de esquemas de seguro social						
				D.621	Prestaciones sociales distintas a las transferencias sociales en especie						
				D.622	Prestaciones de la seguridad social en dinero						
30 068 849	3 752 702	26 316 147		D.623	Prestaciones sociales privadas basadas en fondos especiales						
				D.624	Prestaciones sociales para los asalariados no basadas en fondos especiales						
				D.625	Prestaciones de la asistencia social en dinero						
163 006 995	27 501 102	135 505 893		D.7	Otras transferencias corrientes	25 178 431	3 617 920	28 796 351			
20 186 491	855 197	19 333 294		D.71	Primas netas de seguros no de vida						
				D.72	Indemnizaciones de seguros no de vida	18 588 506	344	18 588 850			
				D.73	Transferencias corrientes dentro del gobierno general						
				D.74	Cooperación internacional corriente						
142 818 504	26 645 905	116 172 599		D.75	Transferencias corrientes diversas	6 589 925	3 617 576	10 207 501			
79 984 535	1 640 146	78 344 389		D.751	Transferencias corrientes a ISFLSH						
				D.752	Transferencias corrientes entre hogares residentes y no residentes						
62 833 969	25 005 759	37 828 210		D.759	Otras transferencias corrientes diversas	6 589 925	3 617 576	10 207 501			
1 136 446 473	267 102 868	869 343 605		<b>B.6b</b>	<b>Ingreso disponible bruto</b>	869 343 605	267 102 868	1 136 446 473			<b>II.3 Cuenta de redistribución del ingreso en</b>
407 375 357	199 069 068	208 306 289		<b>B.6n</b>	<b>Ingreso disponible neto</b>	208 306 289	199 069 068	407 375 357			
				D.63	Transferencias sociales en especie						
1 136 446 473	267 102 868	869 343 605		<b>B.7b</b>	<b>Ingreso disponible ajustado bruto</b>	869 343 605	267 102 868	1 136 446 473			<b>II.4 Cuenta de utilización del ingreso</b>
407 375 357	199 069 068	208 306 289		<b>B.7n</b>	<b>Ingreso disponible ajustado neto</b>	208 306 289	199 069 068	407 375 357			
				P.3	Gastos de consumo final						
				P.31	Gastos de consumo individual						
				P.32	Gastos de consumo colectivo						
				P.4	Consumo final efectivo						
				P.41	Consumo efectivo individual						
				P.42	Consumo efectivo colectivo						
				D.6	Ajuste por cambio en los derechos de pensiones						
1 136 446 473	267 102 868	869 343 605		<b>B.8b</b>	<b>Ahorro bruto</b>						
407 375 357	199 069 068	208 306 289		<b>B.8n</b>	<b>Ahorro neto</b>						
				<b>B.12</b>	<b>Saldo corriente con el exterior</b>						

Cuentas de acumulación				VARIACIONES DE PASIVOS				CÓDIGO	TRANSACCIONES Y SALDOS CONTABLES	CÓDIGO	Cuentas
VARIACIONES DE ACTIVOS				VARIACIONES DE PASIVOS							
<b>II.1 Cuenta de capital</b>											
				<b>B.8b</b>	<b>Ahorro bruto</b>	869 343 605	267 102 868	1 136 446 473			<b>II.1 Cuenta de capital</b>
				<b>B.8n</b>	<b>Ahorro neto</b>	208 306 289	199 069 068	407 375 357			
				<b>B.12</b>	<b>Saldo corriente con el exterior</b>						
1 767 707 823	242 673 565	1 525 034 258		P.5	Formación de capital						
1 280 634 439	237 694 381	1 042 940 058		P.51b	Formación bruta de capital fijo						
595 247 148	221 765 107	373 482 041		AN.111.112	Construcción						
	306	306		AN.111	Residencial						
595 246 842	221 764 801	373 482 041		AN.112	No residencial						
685 387 291	15 929 274	669 458 017		AN.113-117	Maquinaria y equipo						
194 220 689	1 135 193	193 085 496		AN.1131	Equipo de transporte						
401 166 602	14 794 081	476 372 521		AN.113-117	Maquinaria						
- 729 071 116	- 68 033 800	- 661 037 316		P.51c	Consumo de capital fijo						
489 171 056	4 979 184	484 191 872		P.52	Variación de inventarios						
- 2 097 672		- 2 097 672		P.53	Adquisiciones menos disposiciones de objetos valiosos						
7 218 036	480 698	6 737 340		NP	Adquisiciones menos disposiciones de activos no producidos						
				D.9r	Transferencias de capital, recibidas	18 182 015	1 658 683	19 840 698			
				D.9p	Transferencias de capital, pagadas	- 3 161 308	- 2 462 830	- 5 624 138			
- 624 262 828	23 144 458	- 647 407 286		<b>B.9</b>	<b>Préstamo neto (+) / Endeudamiento neto (-)</b>						
				<b>B.10</b>	<b>Variaciones del valor neto debidas al ahorro y a las transferencias de capital</b>	223 326 996	198 264 921	421 591 917			
<b>II.2 Cuenta financiera</b>											
2 149 508 133	31 183 815	2 118 324 318		F.1	Adquisición neta de activos financieros/Emisión neta de pasivos	2 765 731 604	8 039 357	2 773 770 961			<b>II.2 Cuenta financiera</b>
				F.1	Oro Monetario y DEG						
97 556 696	3 999 273	93 557 423		F.2	Dinero legal y depósitos						
21 864 339	3 999 273	17 865 066		F.21	Dinero legal						
78 696 979		78 696 979		F.22	Depósitos transferibles						
- 1 114 622		- 1 114 622		F.29	Otros depósitos						
587 784 022		587 784 022		F.3	Valores de deuda	9 684 370	54 0				

**Cuentas por Sectores Institucionales**  
**S.11 Sociedades No Financieras, por subsectores**  
Miles de pesos  
2007

USOS				RECURSOS					
Cuentas	S.11	S.11001	S.11002 y S.11003	CÓDIGO	TRANSACCIONES Y SALDOS CONTABLES	S.11002 y S.11003	S.11001	S.11	Cuentas
	SOCIEDADES NO FINANCIERAS	Sociedades no financieras públicas	Sociedades no financieras, privadas nacionales y de control extranjero			Sociedades no financieras, privadas nacionales y de control extranjero	Sociedades no financieras públicas	SOCIEDADES NO FINANCIERAS	
<b>Cuentas corrientes</b>									
<b>I. Cuenta de producción</b>				P.7	Importaciones de bienes y servicios				<b>I. Cuenta de producción</b>
				P.6	Exportaciones de bienes y servicios				
				P.1	Producción de mercado	10 586 523 292	1 956 976 959	12 543 500 251	
				P.11	Producción para uso final propio	10 549 678 334	1 956 976 959	12 506 655 293	
				P.12	Otra producción no de mercado	36 844 958		36 844 958	
	6 288 546 086	854 625 074	5 433 921 010	P.13	Consumo intermedio				
				D.21	Impuestos sobre los productos				
				D.31	Subsidios a los productos				
	6 254 954 165	1 102 351 885	5 152 602 280	<b>B.1b</b>	<b>Valor agregado bruto / Producto interno bruto</b>	<b>5 152 602 280</b>	<b>1 102 351 885</b>	<b>6 254 954 165</b>	<b>II.1.1 Cuenta de generación del ingreso</b>
	802 426 475	81 951 339	720 475 136	P.51c	Consumo de capital fijo				
	5 452 527 690	1 020 400 546	4 432 127 144	<b>B.1n</b>	<b>Valor agregado neto / Producto interno neto</b>	<b>4 432 127 144</b>	<b>1 020 400 546</b>	<b>5 452 527 690</b>	
				<b>B.11</b>	<b>Saldo de bienes y servicios con el exterior</b>				
<b>II.1.1 Cuenta de generación del ingreso</b>	1 681 828 105	154 525 254	1 527 302 851	D.1	Remuneración de los asalariados				<b>II.1.2 Cuenta de asignación del ingreso primario</b>
	1 505 711 077	123 673 337	1 382 037 740	D.11	Sueldos y salarios				
	176 117 028	30 851 917	145 265 111	D.12	Contribuciones sociales de los empleadores				
	143 169 798	27 255 041	115 914 757	D.121	Contribuciones sociales efectivas de los empleadores				
	32 947 229	3 596 876	29 350 353	D.122	Contribuciones sociales imputadas de los empleadores				
	604 107 998	551 307 196	52 800 802	D.2	Impuestos sobre la producción y las importaciones				
	604 107 998	551 307 196	52 800 802	D.21	Impuestos sobre los productos				
	- 3 316 972	- 3 316 972		D.29	Otros impuestos sobre la producción				
				D.3	Subsidios (-)				
				D.31	Subsidios a los productos				
	- 3 316 972	- 3 316 972		D.39	Otros subsidios a la producción				
	3 972 335 034	399 836 407	3 572 498 627	<b>B.2b</b>	<b>Excedente bruto de operación</b>	<b>3 572 498 627</b>	<b>399 836 407</b>	<b>3 972 335 034</b>	
	3 169 908 559	317 885 068	2 852 023 491	<b>B.2n</b>	<b>Excedente neto de operación</b>	<b>2 852 023 491</b>	<b>317 885 068</b>	<b>3 169 908 559</b>	
				<b>B.3b</b>	<b>Ingreso mixto bruto</b>				
<b>II.1.2 Cuenta de asignación del ingreso primario</b>	2 385 753 436	67 637 386	2 318 116 050	D.41	Renta de la Propiedad	144 703 504	20 380 277	165 083 781	
	280 839 623	64 795 048	216 044 575	D.42	Intereses	98 036 430	20 311 492	118 347 922	
	1 996 884 445	2 154 889	1 994 729 556	D.41	Renta distribuida de las sociedades				
	1 937 919 592		1 937 919 592	D.421	Dividendos				
	58 964 853	2 154 889	56 809 964	D.422	Retiros de los ingresos de cuasiosociedades				
	88 199 206		88 199 206	D.43	Utilidades reinvertidas de la inversión extranjera directa	5 447 191		5 447 191	
				D.44	Desembolsos por ingresos de la inversión	41 219 883	68 785	41 288 668	
				D.441	Ingresos de la inversión atribuidos a los titulares de pólizas de seguros	5 894 402	68 785	5 963 187	
				D.442	Ingresos de la inversión pagaderos sobre derechos de pensiones				
				D.443	Ingresos de la inversión atribuidos a los titulares de fondos de inversión colectivos	35 325 481		35 325 481	
	19 830 162	687 449	19 142 713	D.45	Renta de la tierra				
				SIFM					
	1 751 665 379	352 579 298	1 399 086 081	<b>B.5b</b>	<b>Saldo de ingresos primarios bruto / Ingreso nacional bruto</b>	<b>1 399 086 081</b>	<b>352 579 298</b>	<b>1 751 665 379</b>	<b>II.2 Cuenta de distribución secundaria del ingreso</b>
	949 238 904	270 627 959	678 610 945	<b>B.5n</b>	<b>Saldo de ingresos primarios neto / Ingreso nacional neto</b>	<b>678 610 945</b>	<b>270 627 959</b>	<b>949 238 904</b>	
<b>II.2 Cuenta de distribución secundaria del ingreso</b>	281 704 498	10 018 803	271 685 695	D.5	Impuestos corrientes sobre el ingreso, la riqueza, etc.				
	266 073 822	7 594 276	258 479 546	D.51	Impuestos sobre el ingreso				
	15 630 676	2 424 527	13 206 149	D.59	Otros impuestos corrientes				
				D.61	Contribuciones sociales netas	29 350 353	3 596 876	32 947 229	
				D.611	Contribuciones sociales efectivas de los empleadores				
				D.612	Contribuciones sociales imputadas de los empleadores	29 350 353	3 596 876	32 947 229	
				D.613	Contribuciones sociales efectivas de los hogares				
				D.614	Contribuciones sociales complementarias de los hogares				
				D.62	Cargos por servicio de esquemas de seguro social				
	32 947 229	3 596 876	29 350 353	D.62	Prestaciones sociales distintas a las transferencias sociales en especie				
				D.621	Prestaciones de la seguridad social en dinero				
				D.622	Prestaciones sociales privadas basadas en fondos especiales				
	32 947 229	3 596 876	29 350 353	D.623	Prestaciones sociales para los asalariados no basadas en fondos especiales				
				D.624	Prestaciones de la asistencia social en dinero				
	223 528 695	28 861 773	194 666 922	D.7	Otras transferencias corrientes	32 088 758	3 855 078	35 943 836	
	26 768 464	1 231 432	25 537 032	D.71	Pensiones netas de seguros no de vida				
				D.72	Indemnizaciones de seguros no de vida	24 426 510	140	24 426 650	
				D.73	Transferencias corrientes dentro del gobierno general				
				D.74	Cooperación internacional corriente				
	196 760 231	27 630 341	169 129 890	D.75	Transferencias corrientes a ISFLSH	7 662 248	3 854 938	11 517 186	
	85 678 445	2 877 651	83 000 794	D.751	Transferencias corrientes entre hogares residentes y no residentes				
	110 881 786	24 752 690	86 129 096	D.752	Otras transferencias corrientes diversas	7 662 248	3 854 938	11 517 186	
	1 282 376 022	317 553 800	964 822 222	<b>B.6b</b>	<b>Ingreso disponible bruto</b>	<b>964 822 222</b>	<b>317 553 800</b>	<b>1 282 376 022</b>	<b>II.3 Cuenta de redistribución del ingreso</b>
	479 949 547	235 602 461	244 347 086	<b>B.6n</b>	<b>Ingreso disponible neto</b>	<b>244 347 086</b>	<b>235 602 461</b>	<b>479 949 547</b>	
				D.63	Transferencias sociales en especie				
<b>II.3 Cuenta de redistribución del ingreso en especie</b>	1 282 376 022	317 553 800	964 822 222	<b>B.7b</b>	<b>Ingreso disponible ajustado bruto</b>	<b>964 822 222</b>	<b>317 553 800</b>	<b>1 282 376 022</b>	<b>II.4 Cuenta de utilización del ingreso</b>
	479 949 547	235 602 461	244 347 086	<b>B.7n</b>	<b>Ingreso disponible ajustado neto</b>	<b>244 347 086</b>	<b>235 602 461</b>	<b>479 949 547</b>	
<b>II.4 Cuenta de utilización del ingreso</b>				P.3	Gastos de consumo final				
				P.31	Gastos de consumo individual				
				P.32	Gastos de consumo colectivo				
				P.4	Consumo final efectivo				
				P.41	Consumo efectivo individual				
				P.42	Consumo efectivo colectivo				
				D.8	Ajuste por cambio en los derechos de pensiones				
	1 282 376 022	317 553 800	964 822 222	<b>B.8b</b>	<b>Ahorro bruto</b>				
	479 949 547	235 602 461	244 347 086	<b>B.8n</b>	<b>Ahorro neto</b>				
				<b>B.12</b>	<b>Saldo corriente con el exterior</b>				

Cuentas de acumulación				VARIACIONES DE PASIVOS					
Cuentas	VARIACIONES DE ACTIVOS			CÓDIGO	DESCRIPCIÓN	VARIACIONES DE PASIVOS			
	S.11	S.11001	S.11002 y S.11003			S.11002 y S.11003	S.11001	S.11	
<b>III.1 Cuenta de capital</b>				<b>B.8b</b>	<b>Ahorro bruto</b>	964 822 222	317 553 800	1 282 376 022	<b>III.1 Cuenta de capital</b>
				<b>B.8n</b>	<b>Ahorro neto</b>	244 347 086	235 602 461	479 949 547	
				<b>B.12</b>	<b>Saldo corriente con el exterior</b>				
	1 868 238 787	324 169 567	1 544 069 220	P.5	Formación de capital				
	1 427 130 855	292 536 035	1 134 594 820	P.51b	Formación bruta de capital fijo				
	661 891 070	269 932 126	391 958 944	AN.111-112	Construcción				
	1 471 938	1 471 938		AN.111	Residencial				
	660 419 132	268 460 187	391 958 945	AN.112	No residencial				
	765 239 785	22 603 910	742 635 875	AN.113-117	Maquinaria y equipo				
	231 086 912	3 982 267	227 104 649	AN.1131	Equipo de transporte				
	524 152 873	18 621 645	515 531 230	AN.113-117	Maquinaria				
	- 802 426 475	- 81 951 339	- 720 475 136	P.51c	Consumo de capital fijo				
	442 568 541	31 633 167	410 935 374	P.52	Variación de inventarios				
	- 1 460 609	365	- 1 460 974	P.53	Adquisiciones menos disposiciones de objetos valiosos				
	7 632 729	6 085 615	1 547 114	NP	Adquisiciones menos disposiciones de activos no producidos				
				D.9r	Transferencias de capital, recibidas	27 660 289	2 380 818	30 041 107	
				D.9p	Transferencias de capital, pagadas	- 33 855 186	- 2 360 391	- 36 215 577	
	- 599 669 964	- 12 680 955	- 586 989 009	<b>B.9</b>	<b>Préstamo neto (+) / Endeudamiento neto (-)</b>				
				<b>B.10</b>	<b>Variaciones del valor neto debidas al ahorro y a las transferencias de capital</b>	238 152 189	235 622 888	473 775 077	
<b>III.2 Cuenta financiera</b>	1 757 983 772	89 415 195	1 668 568 577	F	Adquisición neta de activos financieros/Emisión neta de pasivos	2 255 557 586	102 096 150	2 357 653 736	<b>III.2 Cuenta financiera</b>
				F.1	Oro Monetario y DEG				
	67 332 485	4 600 486	62 731 999	F.2	Dinero legal y depósitos				
	15 922 290	4 600 486	11 321 804	F.21	Dinero legal				
	52 732 096		52 732 096	F.22	Depósitos transferibles				
	- 1 321 811		- 1 321 811	F.23	Otros depósitos				
	- 133 519 840		- 133 519 840	F.3	Valores de deuda	11 942 501	90 719 290	102 661 791	
	- 322 103 672		- 322 103 672	F.31	A corto plazo	- 13 916 802		- 13 916 802	
	168 583 832		168 583 832	F.32	A largo plazo	25 859 303	90 719 290	116 578 593	
	4 244 952	2 302 781	1 942 171	F.4	Préstamos	- 30 747 763	126 473 584	95 725 821	
	744 063	578 047	166 016	F.41	A corto plazo	3 449 274	- 1 297 616	2 151 658	
	3 500 889	1 724 734	1 776 155	F.42	A largo plazo	- 34 197 037	127 771 200	93 574 163	
	430 778 574	25 410 625	405 367 949	F.5	Acciones y participaciones en fondos de inversión	720 038 230	29 511 057	749 549 287	
	373 524 120	25 410 625	348 113 495	F.51	Participaciones/unidades en fondos de inversión	720 038 230	29 511 057	749 549 287	
	57 254 454		57 254 454	F.52	Seguros, esquemas de pensión y de garantías estandarizadas				

**CUENTAS POR SECTORES INSTITUCIONALES**  
**S.11 Sociedades No Financieras, por subsectores**  
 Miles de pesos  
 2008

USOS				RECURSOS					
CUENTAS	S.11	S.11001	S.11002 y S.11003	CÓDIGO	TRANSACCIONES Y SALDOS CONTABLES	S.11002 y S.11003	S.11001	S.11	CUENTAS
	SOCIEDADES NO FINANCIERAS	Sociedades no financieras públicas	Sociedades no financieras, privadas nacionales y de control extranjero			Sociedades no financieras, privadas nacionales y de control extranjero	Sociedades no financieras públicas	SOCIEDADES NO FINANCIERAS	
<b>Cuentas corrientes</b>									
<b>I. Cuenta de producción</b>				P.7	Importaciones de bienes y servicios				<b>I. Cuenta de producción</b>
				P.6	Exportaciones de bienes y servicios				
				P.1	Producción de mercado	11 202 090 617	2 553 947 984	13 756 038 601	
				P.11	Producción para uso final propio	11 172 965 422	2 553 947 984	13 726 913 406	
				P.12	Otra producción no de mercado	29 125 195		29 125 195	
	6 842 363 190	1 126 423 547	5 715 939 643	P.13	Consumo intermedio				
				D.21	Impuestos sobre los productos				
				D.31	Subsidios a los productos				
	6 913 675 411	1 427 524 437	5 486 150 974	<b>B.1b</b>	<b>Valor agregado bruto / Producto interno bruto</b>	5 486 150 974	1 427 524 437	6 913 675 411	<b>II.1.1 Cuenta de generación del ingreso</b>
	909 712 397	144 514 983	765 197 414	P.51c	Consumo de capital fijo				
	6 003 963 014	1 283 009 454	4 720 953 560	<b>B.1n</b>	<b>Valor agregado neto / Producto interno neto</b>	4 720 953 560	1 283 009 454	6 003 963 014	
				<b>B.11</b>	<b>Saldo de bienes y servicios con el exterior</b>				
<b>II.1.1 Cuenta de generación del ingreso</b>	1 770 694 765	167 030 338	1 603 664 427	D.1	Remuneración de los asalariados				<b>II.1.2 Cuenta de asignación del ingreso primario</b>
	1 609 425 817	135 925 936	1 473 499 881	D.11	Sueldos y salarios				
	161 268 948	31 104 402	130 164 546	D.12	Contribuciones sociales de los empleadores				
	124 940 908	29 051 910	96 889 990	D.121	Contribuciones sociales efectivas de los empleadores				
	36 328 040	3 052 492	33 275 548	D.122	Contribuciones sociales imputadas de los empleadores				
	963 681 131	904 191 257	59 489 874	D.2	Impuestos sobre la producción y las importaciones				
	963 681 131	904 191 257	59 489 874	D.21	Impuestos sobre los productos				
	-3 952 822	-3 952 822		D.29	Otros impuestos sobre la producción				
	-3 952 822	-3 952 822		D.3	Subsidios (-)				
				D.31	Subsidios a los productos				
				D.39	Otros subsidios a la producción				
	4 183 252 337	360 255 664	3 822 996 673	<b>B.2b</b>	<b>Excedente bruto de operación</b>	3 822 996 673	360 255 664	4 183 252 337	
	3 273 539 940	215 740 681	3 057 799 259	<b>B.2n</b>	<b>Excedente neto de operación</b>	3 057 799 259	215 740 681	3 273 539 940	
				<b>B.3b</b>	<b>Ingreso mixto bruto</b>				
<b>II.1.2 Cuenta de asignación del ingreso primario</b>	2 442 947 122	68 491 783	2 374 455 339	D.4	Renta de la Propiedad	94 040 542	44 918 642	138 959 184	
	301 478 112	66 557 903	234 920 209	D.41	Intereses	81 453 228	44 859 820	126 313 048	
	2 038 532 065	1 201 747	2 037 330 318	D.42	Renta distribuida de las sociedades				
	1 976 544 256		1 976 544 256	D.421	Dividendos				
	61 988 409	1 201 747	60 786 662	D.422	Retiros de los ingresos de cuasiosociedades				
	80 869 177		80 869 177	D.43	Utilidades reinvertidas de la inversión extranjera directa	3 214 524		3 214 524	
				D.44	Desembolsos por ingresos de la inversión	9 372 790	58 822	9 431 612	
				D.441	Ingresos de la inversión sininvidas a los titulares de pólizas de seguros	5 333 333	58 822	5 392 155	
				D.442	Ingresos de la inversión pagaderos sobre derechos de pensiones				
				D.443	Ingresos de la inversión atribuidos a los titulares de fondos de inversión colectivos	4 039 457		4 039 457	
	22 067 168	732 133	21 335 035	D.45	Renta de la tierra				
	1 879 264 399	336 682 523	1 542 581 876	<b>B.5b</b>	<b>Saldo de ingresos primarios bruto / Ingreso nacional bruto</b>	1 542 581 876	336 682 523	1 879 264 399	<b>II.2 Cuenta de distribución secundaria del ingreso</b>
	969 552 002	192 167 540	777 384 462	<b>B.5n</b>	<b>Saldo de ingresos primarios neto / Ingreso nacional neto</b>	777 384 462	192 167 540	969 552 002	
<b>II.2 Cuenta de distribución secundaria del ingreso</b>	367 504 340	10 943 185	356 561 155	D.5	Impuestos corrientes sobre el ingreso, la riqueza, etc.				
	302 277 570	6 287 411	295 990 159	D.51	Impuestos sobre el ingreso				
	65 226 770	4 655 774	60 570 996	D.59	Otros impuestos corrientes				
				D.61	Contribuciones sociales netas	33 275 548	3 052 492	36 328 040	
				D.611	Contribuciones sociales efectivas de los empleadores				
				D.612	Contribuciones sociales imputadas de los empleadores	33 275 548	3 052 492	36 328 040	
				D.613	Contribuciones sociales efectivas de los hogares				
				D.614	Contribuciones sociales complementarias de los hogares				
	36 328 040	3 052 492	33 275 548	D.62	Prestaciones sociales distintas a las transferencias sociales en especie				
				D.621	Prestaciones de la seguridad social en dinero				
				D.622	Prestaciones sociales privadas basadas en fondos especiales				
	36 328 040	3 052 492	33 275 548	D.623	Prestaciones sociales para los asalariados no basadas en fondos especiales				
				D.624	Prestaciones de la asistencia social en dinero				
	245 326 492	91 750 390	153 576 102	D.7	Otras transferencias corrientes	30 570 705	4 506 029	35 076 734	
	26 415 879	1 215 211	25 200 668	D.71	Primas netas de seguros no de vida				
				D.72	Indemnizaciones de seguros no de vida	24 104 772	138	24 104 910	
				D.73	Transferencias corrientes dentro del gobierno general				
				D.74	Cooperación internacional corriente				
	218 910 613	90 535 179	128 375 434	D.75	Transferencias corrientes diversas	6 465 933	4 505 891	10 971 824	
	89 976 019	2 086 178	87 889 841	D.751	Transferencias corrientes a ISFLSH				
				D.752	Transferencias corrientes entre hogares residentes y no residentes				
	128 934 594	88 449 001	40 485 593	D.759	Otras transferencias corrientes diversas	6 465 933	4 505 891	10 971 824	
	1 301 510 301	238 494 977	1 063 015 324	<b>B.6b</b>	<b>Ingreso disponible bruto</b>	1 063 015 324	238 494 977	1 301 510 301	<b>II.3 Cuenta de redistribución del ingreso</b>
	391 797 904	93 979 994	297 817 910	<b>B.6n</b>	<b>Ingreso disponible neto</b>	297 817 910	93 979 994	391 797 904	
				D.63	Transferencias sociales en especie				
<b>II.3 Cuenta de redistribución del ingreso en especie</b>	1 301 510 301	238 494 977	1 063 015 324	<b>B.7b</b>	<b>Ingreso disponible ajustado bruto</b>	1 063 015 324	238 494 977	1 301 510 301	<b>II.4 Cuenta de asignación del ingreso</b>
	391 797 904	93 979 994	297 817 910	<b>B.7n</b>	<b>Ingreso disponible ajustado neto</b>	297 817 910	93 979 994	391 797 904	
<b>II.4 Cuenta de asignación del ingreso</b>				P.3	Gastos de consumo final				
				P.31	Gastos de consumo individual				
				P.32	Gastos de consumo colectivo				
				P.4	Consumo final efectivo				
				P.41	Consumo efectivo individual				
				P.42	Consumo efectivo colectivo				
				D.8	Ajuste por cambio en los derechos de pensiones				
	1 301 510 301	238 494 977	1 063 015 324	<b>B.8b</b>	<b>Ahorro bruto</b>				
	391 797 904	93 979 994	297 817 910	<b>B.8n</b>	<b>Ahorro neto</b>				
				<b>B.12</b>	<b>Saldo corriente con el exterior</b>				

CUENTAS DE ACUMULACIÓN				VARIACIONES DE PASIVOS					
VARIACIONES DE ACTIVOS				VARIACIONES DE PASIVOS					
<b>III.1 Cuenta de capital</b>				<b>B.8b</b>	<b>Ahorro bruto</b>	1 063 015 324	238 494 977	1 301 510 301	<b>II.1 Cuenta de capital</b>
				<b>B.8n</b>	<b>Ahorro neto</b>	297 817 910	93 979 994	391 797 904	
				<b>B.12</b>	<b>Saldo corriente con el exterior</b>				
	2 149 506 266	340 274 017	1 809 232 249	P.5	Formación de capital				
	1 584 710 364	355 124 950	1 229 585 414	P.51b	Formación bruta de capital fijo				
	736 739 962	314 388 787	422 350 959	AN.111-112	Construcción				
				AN.111	Residencial				
	736 739 962	314 388 787	422 350 959	AN.112	No residencial				
	847 971 002	40 736 183	807 234 819	AN.113-117	Maquinaria y equipo				
	248 741 809	2 158 163	246 583 646	AN.1131	Equipo de transporte				
	599 229 193	36 678 020	560 551 173	AN.113-117	Maquinaria				
	-909 712 397	-144 514 983	-765 197 414	P.51c	Consumo de capital fijo				
	566 377 252	-14 859 718	581 236 970	P.52	Variación de inventarios				
	-1 581 350	8 785	-1 590 135	P.53	Adquisiciones menos disposiciones de objetos valiosos				
	5 705 357	1 866 787	3 838 570	NP	Adquisiciones menos disposiciones de activos no producidos				
				D.9r	Transferencias de capital, recibidas	39 924 623	3 155 763	43 080 376	
				D.9p	Transferencias de capital, pagadas	-43 675 657	-3 526 068	-47 201 725	
	-857 822 671	-104 016 142	-753 806 529	<b>B.9</b>	<b>Préstamo neto (+) / Endeudamiento neto (-)</b>				
				<b>B.10</b>	<b>Variaciones del valor neto debidas al ahorro y a las transferencias de capital</b>	294 066 876	93 609 679	387 676 555	
<b>III.2 Cuenta financiera</b>	2 093 393 004	95 815 623	1 997 577 381	F.1	Adquisición neta de activos financieros/Emisión neta de pasivos	2 751 383 910	199 831 765	2 951 215 675	<b>II.2 Cuenta financiera</b>
	-309 486 639	6 229 776	-315 716 415	F.2	Oro Monetario y DEG				
	11 987 010	6 229 776	5 657 234	F.21	Dinero legal y depósitos				
	-188 940 904		-188 940 904	F.22	Dinero legal				
	-133 032 745		-133 032 745	F.23	Depósitos transferibles				
	22 520 588		22 520 588	F.29	Otros depósitos				
	-162 215 142		-162 215 142	F.3	Valores de deuda	15 850 992	90 120 848	105 971 840	
	194 735 730		194 735 730	F.31	A corto plazo	-18 471 434		-18 471 434	
	205 198 713	2 432 320	202 766 393	F.32	A largo plazo	34 322 426	90 120 848	124 443 274	
	92 662 845	610 564	92 052 281	F.41	Préstamos	-40 810 760	125 639 284	84 828 524	
	112 535 868	1 821 756	110 714 112	F.42	A corto plazo	4 578 138	-1 289 056	3 289 082	
	695 165 639	26 840 066	668 325 573	F.5	A largo plazo	-45 388 898	126 928 340	81 539 442	
	591 337 118	26 840 066	564 497 052	F.51	Acciones y participaciones en fondos de inversión	955 689 274	29 316 383	985 005 657	
	103 828 521		103 828 521	F.52	Participaciones/unidades en fondos de inversión	955 689 274	29 316 383	985 005 657	
	8 383 823	41	8 383 782	F.6	Seguros, esquemas de pensión y de garantías estandarizadas	13 203 731	476 543	13 680 274	
	8 383 823	41	8 383 782	F.61	Reservas técnicas de seguros no de vida				
				F.62	Seguros de vida y derechos por anualidades				









CUENTAS POR SECTORES INSTITUCIONALES  
S.12 Sociedades Financieras, por subsectores  
Miles de pesos  
2006

Cuentas	USOS										CÓDIGO	RECURSOS										Cuentas
	S.12	S.121	S.122	S.123	S.124	S.125	S.126	S.127	S.128 y S.129	S.129		S.129 y S.129	S.127	S.126	S.125	S.124	S.123	S.122	S.121	S.12		
SOCIEDADES FINANCIERAS	Sociedades financieras, excepto sociedades de banco central										TRANSACCIONES Y VALDOS CONTABLES	Sociedades de seguros y fondos de inversión										SOCIEDADES FINANCIERAS
Subsector	Sociedades financieras, excepto sociedades de banco central											Cuentas	Sociedades de seguros y fondos de inversión									
Subsector	Sociedades financieras, excepto sociedades de banco central										Cuentas		Sociedades de seguros y fondos de inversión									
<b>Cuentas corrientes</b>																						
<b>Cuenta de producción</b>																						
P.7																					Importaciones de bienes y servicios	
P.8																					Exportaciones de bienes y servicios	
P.11																					Producción de mercado	
P.12																					Producción para uso final propio	
P.13																					Otra producción no de mercado	
P.2																					Consumo intermedio	
D.21																					Ingresos sobre los productos	
D.31																					Subsidios a los productos	
B.19																					Valor agregado bruto/Producto interno bruto	
P.51c																					Consumo de capital	
B.19																					Valor agregado neto/Producto interno neto	
B.51																					Saldo de bienes y servicios con el exterior	
D.11																					Remuneración de los asalados	
D.12																					Contribuciones sociales de los empleadores	
D.13																					Contribuciones sociales efectivas de los empleadores	
D.14																					Contribuciones sociales impuestas de los empleadores	
D.2																					Impuestos sobre la producción y las importaciones	
D.21																					Impuestos sobre los productos	
D.29																					Otros impuestos sobre la producción	
D.3																					Subsidios	
D.31																					Subsidios a los productos	
D.39																					Otros subsidios a la producción	
B.29																					Excedente bruto de operación	
B.29																					Excedente neto de operación	
B.29																					Excedente neto de operación	
D.4																					Renta de la Propiedad	
D.41																					Rentas	
D.42																					Renta distribuida de las sociedades	
D.421																					Dividendos	
D.422																					Partes de los ingresos de cuasiosociedades	
D.43																					Utilidades reinvertidas de la inversión extranjera directa	
D.44																					Operaciones por rentas de la inversión	
D.441																					Ingresos de la inversión arrendados a los titulares de pólizas de seguro	
D.442																					Ingresos de la inversión pagadores sobre administradores de pensiones	
D.443																					Ingresos de la inversión arrendados a los titulares de fondos de inversión colectivos	
D.45																					Renta de la tierra	
SIFM																						
B.5b																					Saldo de ingresos primarios bruto/Ingreso nacional bruto	
B.5b																					Saldo de ingresos primarios neto/Ingreso nacional neto	
B.5b																					Cuentas corrientes sobre el ingreso, la recaudación	
D.61																					Impuestos sobre el ingreso	
D.61																					Otros impuestos sobre el ingreso	
D.61																					Contribuciones sociales netas	
D.611																					Contribuciones sociales efectivas de los empleadores	
D.612																					Contribuciones sociales impuestas de los empleadores	
D.613																					Contribuciones sociales efectivas de los hogares	
D.613																					Contribuciones sociales complementarias de los hogares	
D.613																					Cargos por servicio de esquemas de seguro social	
D.62																					Prestaciones sociales debidas a las transferencias sociales en esta	
D.621																					Prestaciones de la seguridad social en dinero	
D.622																					Prestaciones sociales privadas basadas en fondos especiales	
D.623																					Prestaciones sociales para los asalados no basadas en fondos especiales	
D.624																					Prestaciones de la asistencia social en dinero	
D.7																					Otros transferencias corrientes	
D.71																					Primas netas de seguros no de vida	
D.72																					Indemnizaciones de seguros no de vida	
D.73																					Transferencias corrientes dentro del gobierno general	
D.74																					Cooperación internacional corriente	
D.75																					Transferencias corrientes diversas	
D.751																					Transferencias corrientes a ISFLM	
D.752																					Transferencias corrientes entre hogares residentes y no residentes	
D.759																					Otras transferencias corrientes diversas	
D.759																					Transferencias corrientes de inversión	
B.6a																					Transferencias corrientes de inversión	
B.6a																					Transferencias corrientes de inversión	
B.6a																					Transferencias corrientes de inversión	
B.6a																					Transferencias corrientes de inversión	
B.6a																					Transferencias corrientes de inversión	
B.6a																					Transferencias corrientes de inversión	
B.6a																					Transferencias corrientes de inversión	
B.6a																					Transferencias corrientes de inversión	
B.6a																					Transferencias corrientes de inversión	
B.6a																					Transferencias corrientes de inversión	
B.6a																					Transferencias corrientes de inversión	
B.6a																					Transferencias corrientes de inversión	
B.6a																					Transferencias corrientes de inversión	
B.6a																					Transferencias corrientes de inversión	
B.6a																					Transferencias corrientes de inversión	
B.6a																					Transferencias corrientes de inversión	
B.6a																					Transferencias corrientes de inversión	
B.6a																					Transferencias corrientes de inversión	
B.6a																					Transferencias corrientes de inversión	
B.6a																					Transferencias corrientes de inversión	
B.6a																					Transferencias corrientes de inversión	
B.6a																					Transferencias corrientes de inversión	
B.6a																					Transferencias corrientes de inversión	
B.6a					</																	

CUENTAS POR SECTORES INSTITUCIONALES  
S.12 Sociedades Financieras, por subsectores  
Miles de pesos  
2007

USOS	RECURSOS											CÓDIGO	TRANSACCIONES Y VALDOS CONTABLES	RECURSOS											CÓDIGO	TRANSACCIONES Y VALDOS CONTABLES
	S.12	S.121	S.122	S.123	S.124	S.125	S.126	S.127	S.128 y S.129	S.129 y S.129	S.127			S.126	S.125	S.124	S.123	S.122	S.121	S.12						
<b>Cuentas corrientes</b>																										
<b>Cuentas de producción</b>																										
<b>Cuentas de asignación del ingreso primario</b>																										
<b>Cuentas de distribución secundaria del ingreso</b>																										
<b>Cuentas de redistribución del ingreso en el hogar</b>																										
<b>Cuentas de utilización del ingreso</b>																										
<b>Cuentas de acumulación</b>																										
<b>Cuentas de capital</b>																										
<b>Cuentas financieras</b>																										

















Cuentas por Sectores Institucionales  
Flujos de Fondos Detallados  
Miles de pesos corrientes  
2003

ACTIVOS														PASIVOS														CÓDIGO	TIPO DE OBLIGACIÓN Y DEUDOR/ACREEDOR	TOTAL				
TOTAL	S.2 RESTO DEL MUNDO	S.1 ECONOMÍA TOTAL	S.15 IFUSH	S.14 HOGARES	S.13 GOBIERNO GENERAL	S.12 SOCIEDADES FINANCIERAS						S.11 SOCIEDADES NO FINANCIERAS		S.11 SOCIEDADES NO FINANCIERAS				S.12 SOCIEDADES FINANCIERAS						S.13 GOBIERNO GENERAL	S.14 HOGARES	S.15 IFUSH	S.1 ECONOMÍA TOTAL				S.2 RESTO DEL MUNDO	TOTAL		
						S.121	S.122	S.123	S.124	Otros Intermedios Financieros, excepto sociedades de seguros y fondos de inversión	S.126	S.127	S.128 y S.129	S.11001	S.11002 y S.11003	S.11002 y S.11003	S.11001	S.128 y S.129	S.127	S.126	S.125	S.124	S.123										S.122	S.121
4 187 183 972	174 102 214	4 013 081 758	5 784 224	418 082 304	75 041 812	58 943 167	2 168 476 778	92 674 506	18 386 667	477 290 640	468 168	127 737 555	46 626 211	71 835 381	451 754 325	F	Adquisición neta de activos financieros/Emisión neta de pasivos	764 808 128	123 457 645	36 264 029	164 006 336	- 15 783 175	476 797 046	18 386 667	92 674 506	2 170 034 115	66 921 272	69 910 023	105 921 300	15 754 981	4 089 152 881	98 031 091	4 187 183 972	
- 802 161		- 802 161														F.1	Oro Monetario y DEG																	- 802 161
79 930 360		79 930 360	2 826 201	65 207 722	53 704 303	123 239 521	- 231 018 460	92		- 11 339 970	- 32 206	- 12 192 638	1 375 851	1 519 633	86 640 369	F.2	Derecho legal y depósitos	9 968 172		208 682	20 150 720		2 367		- 69 481 749	50 385 830	- 558 005					10 676 017	69 254 343	79 930 360
39 677 192		39 677 192	942 067	22 325 175	- 5 916 512	- 16 096	8 259 604			55 524	631 387	2 304	188 061	1 519 633	11 086 045	F.2.1	Derecho legal																39 677 192	
- 62 510 696		- 62 510 696		40 844 455	74 647 704	- 22 018 883	- 208 685 983			- 12 742 858		- 11 686 633			77 131 402	F.22	Depósitos transferibles																- 27 262 018	- 62 510 696
- 27 262 018		- 27 262 018		40 844 455	74 647 704	- 22 018 883	- 208 685 983			- 12 742 858		- 11 686 633			77 131 402	F.23	Depósitos no transferibles																- 27 262 018	- 27 262 018
- 35 248 678		- 35 248 678																																- 35 248 678
102 763 864		102 763 864	1 884 134	2 038 092	- 15 026 889	145 274 502	- 30 592 181	92		1 347 364	- 663 603	- 508 309	1 187 790		- 2 177 078	F.29	Otros depósitos	9 968 172		208 682	20 150 720		2 367		- 27 803 316	- 3 707 777	- 558 005					104 903 021	102 763 864	
- 1 739 157		- 1 739 157	1 884 134	2 038 092	- 15 026 889	9 968 172	211 128	92		1 347 364	- 663 603	- 508 309	1 187 790		- 2 177 078	F.29.1	Residentes	9 968 172		208 682	20 150 720		2 367		- 27 803 316	- 3 707 777	- 558 005					104 903 021	102 763 864	
104 503 021		104 503 021																																
42 808 429		42 808 429			16 371 741	62 227 115	87 475 487	15 768 071	- 37 183	1 220 449	16 249 819	34 434 087	3 790 537	F.3	Valores de deuda	37 574 786	53 121 881		77 811 000	6 576 372	74 884 708	19 090 886	6 754 990	74 884 708	280 608 429						280 608 429	280 608 429		
126 936 583		126 936 583			16 371 741	4 705 433	68 254 057	2 547 862	- 37 183	1 220 449	16 411 996	29 633 851	14 597 038	F.3.1	A corto plazo	3 632 603			129 571	19 090 886	115 647 530	6 754 990		115 647 530	126 936 583						126 936 583			
144 671 846		144 671 846			58 031 682	58 031 682	19 221 430	13 220 179			137 623	4 800 256	10 807 401	F.3.2	A largo plazo	33 972 186	53 121 881		87 100 000	6 446 795	4 693 806			- 40 662 822	144 671 846							144 671 846		
- 204 897 534		- 159 734 548			- 173 425 563	- 2 392 488	- 127 329 536		25 863 675	- 241	113 023 245	1 145 517	702 284	F.4	Préstamos	- 21 194 928	48 980 754	- 29 308	19 681 097	- 37 634 156	52 282 343	- 287 084 236	- 54 488 056	6 284 590	- 204 063 749	- 833 785	- 204 897 534					- 833 785		
- 443 254 061		- 443 254 061			- 183 815 793	246 170	- 352 660 637		1 198 241	- 241	91 497 728	321 609		F.4.1	A corto plazo	7 464 524	- 7 182 274		859 632	- 500 424	- 38 045 075	- 52 282 343	- 272 302 265	- 80 432 051	- 442 420 276	- 833 785	- 443 254 061					- 833 785		
282 250		282 250					342 409																										282 250	
- 89 986 210		- 89 986 210			- 182 982 008	246 170	- 113 038		1 198 241	- 241	91 497 728	- 41 138																					- 89 986 210	
- 272 302 265		- 272 302 265					- 272 302 265																											- 272 302 265
- 80 432 051		- 80 432 051					- 80 713 819																										- 80 432 051	
- 833 785		- 833 785																															- 833 785	
238 396 527		- 49 162 986			10 390 236	- 6 638 658	225 331 101			24 685 432	1 186 605	380 675	2 678 561	F.4.2	A largo plazo	- 28 659 403	56 163 038		172 853 195	- 29 308	20 181 521			410 919								238 396 527		
126 936 583		- 807 830			10 390 236	- 6 638 658	225 331 101			7 852 067	9 957 465	969 063	17 815																				126 936 583	
193 346 473		- 12 423 272			10 390 236	- 2 635 422	187 904 382			- 846 736	10 959 791	- 2 504																					193 346 473	
15 250 790		- 20 167 116			4 398 222					488 134	29 970																						15 250 790	
33 009 873		33 009 873			11 937 156					17 171 967	578 263	281 066	362 860	2 678 561																			33 009 873	
485 805 171		176 229 939			118 974 040	50 509 247	25 998 707	141 556	3 441 412	1 148 762	- 57 155	76 164																					485 805 171	
418 867 865		176 229 939			67 049 356	50 509 247	25 998 707	141 556	3 441 412	1 148 762	- 57 155	76 164																					418 867 865	
405 770 367		176 229 939			67 049 356	50 509 247	25 998 707	141 556	3 441 412	1 148 762	- 57 155	76 164																					405 770 367	
13 097 498																																	13 097 498	
66 937 306		66 937 306			51 925 048																												66 937 306	
66 937 306		66 937 306			51 925 048																												66 937 306	
155 505 561		226 955			152 636 102	1 907																											155 505 561	
3 156 848		226 955			2 929 891	1 907																											3 156 848	
14 874 368		14 874 368			14 898 458																												14 874 368	
137 474 267		137 474 267																															137 474 267	
3 111 528 928		3 111 528 928			- 20 224 178	2 513 344 912	4 101 061	457 839 919				170 362																					3 111 528 928	
3 111 528 928		3 111 528 928			- 20 224 178	2 513 344 912	4 101 061	457 839 919				170 362																					3 111 528 928	
279 505 218		279 505 218	2 958 023	81 244 076	148 104 355	- 61 101 707	- 74 745 960	956 310	- 822 816	- 662 599	10 258 151	7 197 396	69 335 439	92 969 111	F.8	Otros depósitos	- 119 801 277	12 308 203	- 68 146 589	157 269 340	- 19 686 520	- 544 742 542	16 571 360	- 8 297 648	636 591 167	62 060 206	282 256 955	159 125 319	9 470 391	260 431 684	19 073 524	279 505 218		
89 090 088																																		

Cuentas por Sectores Institucionales  
Flujos de Fondos Detallados  
Miles de pesos corrientes  
2004

ACTIVOS										PASIVOS																								
TOTAL	S.2	S.1	S.15	S.14	S.13	S.12 SOCIEDADES FINANCIERAS								S.11 SOCIEDADES NO FINANCIERAS					S.10 SOCIEDADES FINANCIERAS							S.13	S.14	S.15	S.1	S.2				
						S.121	S.122	S.123	S.124	S.125	S.126	S.127	S.128 y S.129	S.11001	S.11002 y S.11003	S.11002 y S.11003	S.11001	S.128 y S.129	S.127	S.126	S.125	S.124	S.123	S.122	S.121						GOBIERNO GENERAL	HOGARES	IFSLH	ECONOMÍA TOTAL
4 371 471 924	280 466 473	4 091 005 451	6 024 962	643 961 060	657 673 684	97 792 248	886 169 482	105 322 768	15 594 620	315 059 483	2 239 744	10 162 476	51 476 835	29 178 666	1 270 349 433	F.1	Adquisición neta de activos financieros/Emisión neta de pasivos	1 616 049 585	94 198 566	35 237 941	44 810 124	-13 537 123	307 951 433	15 594 620	105 322 768	802 422 165	99 055 221	612 280 434	413 375 615	13 786 622	4 148 548 171	222 923 753	4 371 471 924	
181 317					181 317											F.1	Oro Monetario y DEG															181 317	181 317	
407 000 384		2 930 400		72 558 967	40 269 730	56 040 289	294 899 522	229	1 244 055	1 739 196	-52 169 019	-23 859	11 687 538		-22 275 826	F.2	Dinero legal y depósitos	4 692 869		94 460	6 069 816		26 810		158 441 259	130 464 075		-8 482		299 760 907	107 219 477	407 000 384		
36 563 963		36 563 963		36 563 963	36 563 963				-1 194 347	128 414	55 513	171 636		11 687 538	543 436	F.21	Dinero legal														36 563 963	36 563 963		
																F.22	Residentes																	
																F.22	II. No Residentes																	
																F.22	Depósitos transferibles																	
																F.22	I. Residentes																	
																F.29	II. No Residentes																	
																F.29	Otros depósitos																	
																F.29	I. Residentes																	
																F.29	II. No Residentes																	
																F.29	Otros depósitos																	
																F.3	II. No Residentes																	
																F.3	Valores de deuda																	
																F.3	A corto plazo																	
																F.32	A largo plazo																	
																F.4	Préstamos																	
																F.41	A corto plazo																	
																F.41	I. Sociedades No Financieras																	
																F.41	II. Sociedades Financieras																	
																F.41	III. Gobierno General																	
																F.41	IV. Otros sectores residentes																	
																F.42	V. Resto del Mundo																	
																F.42	A largo plazo																	
																F.5	I. Sociedades No Financieras																	
																F.51	II. Sociedades Financieras																	
																F.51	III. Gobierno General																	
																F.51	IV. Otros sectores residentes																	
																F.51	V. Resto del Mundo																	
																F.5	Acciones y participaciones en fondos de inversión																	
																F.51	I. Residentes																	
																F.51	II. No Residentes																	
																F.52	Participaciones/unidades de fondos de inversión																	
																F.52	I. Residentes																	
																F.52	II. No Residentes																	
																F.6	Seguros, esquemas de pensiones y de garantías estandarizadas																	
																F.6	Reservas técnicas de seguros no de vida																	
																F.6	Seguros de vida y derechos por anualidades																	
																F.6 y 65	Derechos de pensiones y a beneficios no de pensiones administrados por el administrador y provisiones para reclamos bajo garantías estandarizadas																	
																F.6 y 66	Derivados financieros y opciones accionarias de empleados																	
																F.7	Derivados financieros																	
																F.7	Opciones accionarias de empleados																	
																F.8	Otros cuentas por cobrar/pagar, excepto créditos comerciales y A. Sectores residentes																	
																F.8	B. Resto del mundo																	
																F.9	Otros cuentas por cobrar/pagar, excepto créditos comerciales y A. Sectores residentes																	
																F.9	B. Resto del mundo																	
																F.9	Préstamo neto (e) / Endeudamiento neto (i)																	

NOTA: Los valores de deuda a corto y largo plazo (F31 y F32) no se presentan sectorizados, debido a que la información fuente con la que se elaboran las mediciones dejó de mostrar la apertura sobre las tenencias y emisiones que se realizan, de acuerdo a los sectores institucionales manejados.

Cuentas por Sectores Institucionales  
Flujos de Fondos Detallados  
Miles de pesos corrientes  
2005

ACTIVOS														PASIVOS																					
TOTAL	S.2	S.1	S.15	S.14	S.13	S.12 SOCIEDADES FINANCIERAS							S.11 SOCIEDADES NO FINANCIERAS		CÓDIGO	TIPO DE OBLIGACIÓN Y DEUDOR/A CREADOR	S.11 SOCIEDADES NO FINANCIERAS		S.12 SOCIEDADES FINANCIERAS							S.13	S.14	S.15	S.1	S.2	TOTAL				
						S.121	S.122	S.123	S.124	S.125	S.126	S.127	S.128 y S.129	S.11001			S.11002 y S.11003	S.11002 y S.11003	S.11001	S.128 y S.129	S.127	S.126	S.125	S.124	S.123							S.122	S.121		
RESTO DEL MUNDO	ECONOMÍA TOTAL	ISPLH	HOGARES	GOBIERNO GENERAL	Banco Central	Sociedades financieras, excepto sociedades de banco central	Fondo de garantía de depósitos	Fondo de garantía de depósitos de ahorro y pensiones	Otras instituciones financieras, excepto sociedades de seguros y fondos de pensiones	Aseguradoras	Instituciones financieras, excluidas de garantía de depósitos	Sociedades de seguros y fondos de pensiones	Sociedades no financieras públicas	Sociedades no financieras privadas	Sociedades no financieras, excepto sociedades de banco central y ahorro	Sociedades no financieras, excepto sociedades de banco central y ahorro	Sociedades no financieras públicas	Sociedades de seguros y fondos de pensiones	Instituciones financieras, excluidas de garantía de depósitos	Aseguradoras	Sociedades de seguros y fondos de pensiones	Fondo de garantía de depósitos	Fondo de garantía de depósitos de ahorro y pensiones	Resto del mundo de dinero	Sociedades financieras, excepto de banco central	Banco Central	GOBIERNO GENERAL	HOGARES	ISPLH	ECONOMÍA TOTAL	RESTO DEL MUNDO				
6 447 206 010	318 931 670	6 128 274 340	6 882 025	580 300 838	11 740 148	211 082 073	2 626 682 703	147 636 759	8 327 593	735 701 413	2 316 344	145 434 565	142 873 535	24 333 044	385 955 304	F	Adquisición neta de activos financieros/Emisión neta de pasivos	700 558 702	166 374 869	132 997 600	167 666 258	12 912 612	734 702 042	6 327 593	147 636 759	2 544 566 877	194 396 255	1 037 952 660	346 046 990	8 668 502	6 176 982 553	270 223 457	6 447 206 010		
- 514 674	- 514 674	- 514 674														F.1	Oro Monetario y DEG																		
729 150 001	729 150 001	729 150 001	3 109 071	149 671 917	19 948 652	117 300 055	436 312 654	495	5 027 420	1 331 986	4 468 556	598 099	- 3 153 038	- 5 466 859		F.2	Dinero legal y depósitos			298 664	16 992 497	250 338	10 690			260 930 052	321 455 143	2 338 296				602 275 683	729 150 001		
39 856 019	39 856 019	39 856 019	1 026 357	43 577 185	20 577 325	- 13 134	4 627 016		63 170	- 117 960	- 19 345	- 147 362	- 3 153 038	14 580 455		F.2	Dinero legal									39 856 019						39 856 019			
39 856 019	39 856 019	39 856 019	1 026 357	43 577 185	20 577 325	- 13 134	4 627 016		63 170	- 117 960	- 19 345	- 147 362	- 3 153 038	14 580 455		F.2	Dinero legal									39 856 019						39 856 019			
595 757 487	595 757 487	595 757 487	118 301 479	23 537 735	71 990 012	399 660 691			958 609		- 2 521 324		- 16 169 715			F.22	Depósitos transferibles									311 434 857	234 236 741					545 671 598	505 885 886	595 757 487	
545 671 598	545 671 598	545 671 598	118 301 479	23 537 735	71 990 012	349 574 802			958 609		- 2 521 324		- 16 169 715			F.22	Depósitos transferibles									311 434 857	234 236 741					545 671 598	505 885 886	545 671 598	
50 085 886	50 085 886	50 085 886				50 085 886										F.29	Otros depósitos																50 085 886	50 085 886	
93 536 495	93 536 495	2 072 714	- 12 206 747	16 988 242	45 323 177	32 024 947	495		4 005 641	1 449 945	7 009 219	745 461		- 3 876 599		F.29	Otros depósitos			298 664	16 992 497	250 338	10 693			- 50 504 805	47 362 383	2 338 296				16 748 006	76 788 429	93 536 495	
16 748 066	16 748 066	2 072 714	- 12 206 747	16 988 242		509 695	495		4 005 641	1 449 945	7 009 219	745 461		- 3 876 599		F.29	Otros depósitos			298 664	16 992 497	250 338	10 693			- 50 504 805	47 362 383	2 338 296				16 748 006	76 788 429	93 536 495	
76 788 429	76 788 429					45 323 177	31 465 252									F.29	Otros depósitos			298 664	16 992 497	250 338	10 693			- 50 504 805	47 362 383	2 338 296				16 748 006	76 788 429	93 536 495	
429 491 754	56 984 099	373 507 655			6 848 010	- 35 719 437	136 212 869	51 153 631	4 465 138	1 351 353	23 962 733	69 447 250	161 824 109	F.3	Valores de deuda			3 254 180	50 547 414		91 465 000				74 803 241	20 782 846	27 112 870	150 730 011			429 491 754	204 614 506	429 491 754		
204 614 506	79 974 846	124 639 660			6 848 010	- 6 622 086	115 162 940	1 031 594	4 465 138	1 351 353	20 603 476	67 114 759	182 557 502	F.31	A corto plazo			- 1 104 766	- 2 000 000		7 832 653				20 782 846	27 112 870	140 275 803			204 614 506	204 614 506	204 614 506			
224 877 244	- 23 990 747	249 867 995			6 848 010	- 29 097 429	21 049 920	4 084 037			3 269 257	2 332 491	240 381 700	F.32	A largo plazo			4 308 926	52 547 414		79 750 000				74 803 241	3 008 459	10 459 208			224 877 244	224 877 244	224 877 244			
575 967 439	- 12 453 175	588 420 614			173 108 733	2 430 846	283 680 446		33 611 291	16 809	94 010 168	986 388	972 587	F.4	Préstamos			24 649 744	- 1 308 989		49 265 531				- 89 090 170	102 711 463	278 884 439	184 853 426	7 854 828	575 967 439	575 967 439	575 967 439			
306 648 238	306 648 238	306 648 238			23 725 596	4 333 652	213 047 792		785 749	12	64 171 307	467 993	116 137	F.41	A corto plazo			3 956 651	- 11 459 313		860 870				- 13 560 800	102 711 463	90 497 159	132 616 677			306 648 238	306 648 238	306 648 238		
- 7 502 962	- 7 502 962	- 7 502 962			23 725 596	4 333 652	213 047 792		785 749	12	64 171 307	467 993	116 137	F.41	A corto plazo			3 956 651	- 11 459 313		860 870				- 13 560 800	102 711 463	90 497 159	132 616 677			306 648 238	306 648 238	306 648 238		
91 037 064	91 037 064	91 037 064			23 725 596	4 333 652	213 047 792		785 749	12	64 171 307	467 993	116 137	F.41	A corto plazo			3 956 651	- 11 459 313		860 870				- 13 560 800	102 711 463	90 497 159	132 616 677			306 648 238	306 648 238	306 648 238		
90 497 159	90 497 159	90 497 159			23 725 596	4 333 652	213 047 792		785 749	12	64 171 307	467 993	116 137	F.41	A corto plazo			3 956 651	- 11 459 313		860 870				- 13 560 800	102 711 463	90 497 159	132 616 677			306 648 238	306 648 238	306 648 238		
132 616 677	132 616 677	132 616 677			23 725 596	4 333 652	213 047 792		785 749	12	64 171 307	467 993	116 137	F.41	A corto plazo			3 956 651	- 11 459 313		860 870				- 13 560 800	102 711 463	90 497 159	132 616 677			306 648 238	306 648 238	306 648 238		
269 319 201	- 12 453 175	281 772 376			149 383 137	- 1 902 806	70 632 654		32 825 542	16 846	29 838 861	518 395	886 450	F.42	A largo plazo			20 653 993	10 150 324		48 404 661				- 75 523 364	188 387 269	52 236 749	7 854 828	269 319 201	269 319 201	269 319 201				
31 108 086	46 826 859	- 15 698 175			149 383 137	- 1 902 806	70 632 654		32 825 542	16 846	29 838 861	518 395	886 450	F.42	A largo plazo			20 653 993	10 150 324		48 404 661				- 75 523 364	188 387 269	52 236 749	7 854 828	269 319 201	269 319 201	269 319 201				
- 10 286 690	- 59 146 323	48 859 663			6 435 437	- 1 902 806	56 649 948		537 373	16 846	12 107 857	10 003	- 12 398	F.42	A largo plazo			16 962 069	- 32 647 843		- 48 404 661				- 779 282	1 046 292				263 613	263 613				
188 199 463	- 113 711	188 313 174			142 947 700		43 211 347		592 105		1 562 022			F.42	A largo plazo			16 962 069	- 32 647 843		- 48 404 661				- 779 282	1 046 292				131 929 492	131 929 492				
60 297 712	60 297 712	60 297 712			142 947 700		43 211 347		592 105		1 562 022			F.42	A largo plazo			16 962 069	- 32 647 843		- 48 404 661				- 779 282	1 046 292				131 929 492	131 929 492				
60 297 712	60 297 712	60 297 712			142 947 700		43 211 347		592 105		1 562 022			F.42	A largo plazo			16 962 069	- 32 647 843		- 48 404 661				- 779 282	1 046 292				131 929 492	131 929 492				
756 371 355	275 389 496	480 981 859			136 596 561	51 826 571	- 11 229 498	1 279 335	2 306 512	1 502	13 632	263 680	297 725 862	F.5	Acciones y participaciones en fondos de inversión			3 745 423	42 798 167		6 826 675			1 973 311	98 632 045	- 58 862 737				12 247 041	12 247 041				
649 079 495	275 389 496	373 688 999			99 419 205	51 826 571	- 11 229 498	1 279 335	2 306 512	1 502	13 632	263 680	227 610 378	F.51	Acciones			452 758 176	8 646 219	- 642 706	- 6 826 675			1 973 311	98 632 045	- 58 862 737			684 904 664	71 466 701	756 371 355				
577 611 794	275 389 496	302 222 298			99 419 205	51 826 571	- 11 229 498	1 279 335	2 306 512	1 502	13 632	263 680	156 143 677	F.51	Acciones			452 758 176	8 646 219	- 642 706	- 6 826 675			1 973 311	98 632 045	- 58 862 737			684 904 664	71 466 701	756 371 355				
71 466 701	71 466 701	71 466 701			99 419 205	51 826 571	- 11 229 498	1 279 335	2 306 512	1 502	13 632	263 680	156 143 677	F.51	Acciones																				

Cuentas por Sectores Institucionales  
Flujos de Fondos Detallados  
Miles de pesos corrientes  
2006

ACTIVOS														PASIVOS																					
TOTAL	S.2	S.1	S.15	S.14	S.13	S.12 SOCIEDADES FINANCIERAS						S.11 SOCIEDADES NO FINANCIERAS				CÓDIGO	TIPO DE OBLIGACIÓN Y DEUDOR/A CREEDOR	S.11 SOCIEDADES NO FINANCIERAS				S.12 SOCIEDADES FINANCIERAS						S.13	S.14	S.15	S.1	S.2	TOTAL		
						S.121	S.122	S.123	S.124	S.125	S.126	S.127	S.128 y S.129	S.11001	S.11002 y S.11003			S.11002 y S.11003	S.11001	S.128 y S.129	S.127	S.126	S.125	S.124	S.123	S.122	S.121								
RESTO DEL MUNDO	ECONOMÍA TOTAL	ISFLSH	HOGARES	GOBIERNO GENERAL	Banco Central	Sociedades financieras, excepto el Banco Central	Fondo del mercado de dinero	Fondo de pensiones del mercado de dinero	Otros intermediarios financieros, excepto sociedades de seguros y fondos de inversión	Análisis financieros	Instituciones financieras, caudales y pensiones del dinero	Entidades de seguros y Fondos de pensiones	Sociedades no financieras públicas	Sociedades no financieras (incluyendo a las sociedades extranjeras)	Sociedades no financieras, empresas de capital extranjero	Entidades no financieras públicas	Entidades no financieras de seguros y Fondos de pensiones	Instituciones financieras, caudales y pensiones del dinero	Análisis financieros	Otros intermediarios financieros, excepto sociedades de seguros y fondos de inversión	Fondo de pensiones del mercado de dinero	Fondo del mercado de dinero	Sociedades financieras, excepto el Banco Central	Banco Central	GOBIERNO GENERAL	HOGARES	ISFLSH	ECONOMÍA TOTAL	RESTO DEL MUNDO	TOTAL					
12 827 418 736	175 234 684	12 652 184 052	7 572 383	650 774 869	33 819 846	18 713 796	6 107 010 190	135 557 349	41 500 578	3 551 408 204	1 552 963	-1 088 161 456	62 927 207	31 183 815	2 118 324 318	F	Adquisición neta de activos financieros/Emisión neta de pasivos	2 765 731 604	8 039 357	47 651 245	-1 718 002	-14 377 010	3 544 377 011	41 500 578	135 557 349	5 981 146 969	-1 993 020	-34 266 461	200 877 860	6 124 044	12 698 551 524	128 867 212	12 827 418 736		
517 823		517 823				517 823										F.1	Oro Monero y DEG																	517 823	
409 921 149	409 921 149	3 369 465	18 236 889	232 727 491	60 677 475	463 115	227 935			5 413 594	-1 414 475	-6 891 886	-505 150	3 999 273	93 557 423	F.2	Dinero legal y depósitos			-219 481	22 625 988	-162 449	18 939			165 984 126	160 691 956	-1 571 678				347 367 301	409 921 149		
69 787 598	69 787 598	1 123 063	11 919 471	16 567 398		6 542				71 282	749 915	146 269	-7 664	3 999 273	17 865 066	F.2.1	Dinero legal										69 787 598						69 787 598		
270 796 456	270 796 456	5 022 119	133 405 647	83 294 542						5 890 099	-1 555 099				76 806 979	F.2.2	Depósitos transferibles										169 176 568	31 989 430				201 165 998	270 796 456		
201 165 998	201 165 998	5 022 119	133 405 647	83 294 542						5 890 099	-1 555 099				76 806 979	I. Residentes										169 176 568	31 989 430				201 165 998	201 165 998			
69 630 458	69 630 458					69 630 458										II. No Residentes																69 630 458	69 630 458		
69 337 096	69 337 096	2 246 402	1 355 299	82 754 446						-547 787	-2 164 300	-5 483 056	-497 486			F.2.9	Otros depósitos			-219 481	22 625 988	-162 449	18 939			-3 192 442	58 914 928	-1 571 678			76 413 705	-7 076 610	69 337 096		
76 413 705	76 413 705	2 246 402	1 355 299	82 754 446						-547 787	-2 164 300	-5 483 056	-497 486			L. Residentes			-219 481	22 625 988	-162 449	18 939			-3 192 442	58 914 928	-1 571 678			76 413 705	-7 076 610	69 337 096			
-7 076 610	-7 076 610					-22 610 525	15 170 879	227 935								II. No Residentes																	69 337 096		
625 866 862	16 892 337	642 849 219				10 436 806				-136 398 471	124 461 189	30 110 090	4 872 645	1 924 676	-54 305 652	68 963 920	F.3	Valores de deuda	9 684 370	54 085 531					153 566 394	5 436 205	-148 260 771	418 305 476			625 866 862	625 866 862			
270 735 011	44 394 768	226 340 303				10 436 806				-140 135 380	64 563 628	8 484 967	4 872 645	1 924 676	-56 257 760	46 998 438	A. corto plazo			-5 262 971	10 114 000					5 436 205	148 260 771	391 057 597			270 735 011	270 735 011			
355 131 871	61 377 040	416 508 916				10 436 806				3 736 901	79 897 581	26 615 123			1 962 119	21 965 481	A. largo plazo			14 946 947	54 085 531						17 272 118	27 247 881			355 131 871	355 131 871			
80 879 248	47 457 688	128 336 036				10 436 806				8 288 767	16 839	68 942 309	1 535 496	1 330 937	-2 407 070	F.4	Préstamos			122 649 434	-19 405 860					-32 408 323	155 578 304	108 391 095	23 757 281	9 289 013	80 879 248	80 879 248			
190 620 662		190 620 662				190 620 662				5 783 172	-7	-128 958 660	250 677	343 107		F.4.1	A. corto plazo			-6 308 888	-10 557 699						60 727 978	155 578 304	299 614 215	-2 913 301	190 620 662	190 620 662			
-16 866 587		-16 866 587				-16 866 587								-11 574			I. Sociedades No Financieras															343 107	343 107		
-89 213 665		-89 213 665				-89 213 665											II. Sociedades Financieras																343 107	343 107	
299 614 215	299 614 215					299 614 215				5 783 172	-7	-128 958 660	250 677			III. Gobierno General				-6 297 914	-10 557 699						60 727 978	155 578 304	299 614 215	-3 267 982	190 277 556	190 277 556			
-2 913 301	-2 913 301					-2 913 301										IV. Otros sectores residentes																			
																	V. Resto del Mundo																		
-109 741 414	47 457 688	62 283 726				-16 069 504	16 447 195	-125 075 798		2 505 595	16 846	60 016 361	1 284 819	987 836	-2 407 070	F.4.2	A. largo plazo			128 958 322	-8 848 161					-6 903 509					-93 136 311	-191 223 120	26 670 582	9 289 013	-109 741 414
121 622 676	74 080 966	47 541 976				121 622 676				15 233 220		61 391 956	513 631	-10 225			I. Sociedades No Financieras																1 819 198	1 819 198	
-73 929 417	-83 951 426	10 122 009				-16 069 504	16 447 195	-24 270 602		-378 308	16 846	-14 869 695	9 303			II. Sociedades Financieras																		-44 804 982	
-190 055 729	-37 597 158	-152 458 571				-161 661 340				5 971 149		3 231 620				III. Gobierno General																		-16 069 504	
32 721 157		32 721 157				32 721 157				-18 320 466		10 252 327	761 885	998 005	-3 082 540		IV. Otros sectores residentes																	-16 069 504	
1 083 473 266	239 650 425	823 822 841				288 568 400	36 014 276	29 287		32 117 292	830 337	7 205 948	9 426 026	-9 624	159 979	961 239	V. Resto del Mundo			60 286 195	22 482 327						-64 710 099					-50 696 126	-50 696 126		
918 058 140	239 650 425	678 564 724				241 102 685	36 014 276	29 287		32 117 292	830 337	7 205 948	9 426 026	-9 624	159 979	961 239	A. Acciones y participaciones en fondos de inversión			743 918 283	12 262 403	2 892 582	407 061			16 592 870	153 996 003	61 033 962			1 000 672 627	62 800 636	1 063 473 266		
855 204 510	239 650 425	615 554 085				241 102 685	36 014 276	29 287		32 117 292	830 337	7 205 948	9 426 026	-9 624	159 979	961 239	A. Acciones			743 918 283	12 262 403	2 892 582	407 061			16 592 870	153 996 003	61 033 962			855 204 510	62 800 636	918 058 140		
62 800 636		62 800 636				62 800 636											I. Residentes			503 109 307	12 262 403	2 892 582	407 061				25 120 756	61 033 962			614 395 534	62 800 636	677 196 173		
145 468 117		145 468 117				145 468 117											II. No Residentes			240 808 976												240 808 976	240 808 976		
145 468 117		145 468 117				145 468 117											Participaciones/Unidades de fondos de inversión									16 592 870	128 875 247					145 468 117	145 468 117		
242 278 738	24 284	242 254 454				242 278 738											I. Residentes																145 468 117		
15 793 544	24 284	-15 817 528				15 793 544											II. No Residentes																145 468 117		
52 580 993		52 580 993				52 580 993											F.6.2	Seguros, esquemas de pensiones y de garantías estandarizadas			2 932 414	129 686	171 082 613	76 438 655	7 001			31 545	572	341 857	1 784 458	251 161 765	-8 883 027	242 278 738	
206 491 286		206 491 286				206 491 286											F.6.3 y 6.5	Reservas técnicas de seguros no de vida			2 932 414	129 686	-11 187 842	647 909	-1 587 036	7 001		31 545	572	341 857	1 773 377	-15 793 544	-8 883 027	242 278 738	

CUENTAS POR SECTORES INSTITUCIONALES  
 Grupos de Fondos Detallados  
 Miles de pesos corrientes  
 2007

ACTIVOS	S.12 SOCIEDADES FINANCIERAS																		S.11 SOCIEDADES NO FINANCIERAS		CÓDIGO	PASIVOS											S.13	S.14	S.15	S.1	S.2	TOTAL
	S.2	S.1	S.15	S.14	S.13	S.12 SOCIEDADES FINANCIERAS								S.11 SOCIEDADES NO FINANCIERAS		S.12 SOCIEDADES FINANCIERAS																						
						S.121	S.122	S.123	S.124	S.125	S.126	S.127	S.128 y S.129	S.11001	S.11002 y S.11003	S.11002 y S.11003	S.11001	S.128 y S.129	S.127	S.126		S.125	S.124	S.123	S.122	S.121												
TOTAL:	RESTO DEL MUNDO	ECONOMÍA TOTAL	IFLSH	HOGARES	GOBIERNO GENERAL	Banco Central	Sociedades Anónimas de Banco Central	Fondo del mercado de dinero	Fondo de inversión para el mercado de dinero	Otros instrumentos financieros emitidos por el sector y fondos de pensiones	Análisis financieros	Instituciones financieras caudales y promesas de dinero	Sociedades de seguros y Fondos de pensiones	Sociedades no financieras públicas	Sociedades no financieras privadas (incluyendo a los entes autárquicos)	Sociedades no financieras privadas (incluyendo a los entes autárquicos)	Sociedades no financieras privadas (incluyendo a los entes autárquicos)	Sociedades de seguros y Fondos de pensiones	Instituciones financieras caudales y promesas de dinero	Análisis financieros	Otros instrumentos financieros emitidos por el sector y fondos de pensiones	Fondo de inversión para el mercado de dinero	Fondo del mercado de dinero	Sociedades Anónimas, excepto el Banco Central	Banco Central	GOBIERNO GENERAL	HOGARES	IFLSH	ECONOMÍA TOTAL	RESTO DEL MUNDO	TOTAL							
11 590 272 495	556 371 318	11 033 901 177	6 714 844	748 791 616	897 113 526	429 085 358	5 787 246 251	145 332 309	33 211 422	852 221 811	7 402 773	236 389 212	132 409 212	89 415 195	1 668 568 577	F	Adquisición neta de activos financieros/Emisión neta de pasivos	2 255 567 586	102 096 150	110 573 290	251 400 890	-10 457 684	845 934 300	33 211 423	145 332 309	5 614 242 834	400 444 864	840 757 721	531 761 274	4 333 740	11 225 278 717	464 993 778	11 590 272 495					
312 534		312 534														F.1	Oro Monetario y DEG																312 534					
964 299 032		964 299 032	3 207 733	52 522 466	187 485 042	188 899 895	478 539 871	- 227 207		- 8 478 524	- 152 704	- 5 460 819	626 794	4 600 486	62 731 999	F.2	Dinero legal y depósitos	198 775	16 453 298	127 884	106 267					396 608 346	252 221 576	- 677 035	665 039 211	299 219 821	964 299 032	964 299 032						
44 922 168		44 922 168	1 168 521	8 197 769	14 915 526	- 6 755	5 315 452			- 66 028	- 628 238	47 561	56 033	4 600 486	11 321 804	F.2.1	Dinero legal																44 922 168					
																	I. No Residentes																					
683 217 451		683 217 451		43 666 125	48 633 659	47 357 966	502 119 246			- 7 676 676		- 3 714 875			52 732 006	F.2.2	Depósitos transferibles										398 249 423	97 962 942		496 212 365	187 005 086	683 217 451						
496 212 365		496 212 365		43 666 125	48 633 659	47 357 966	502 119 246			- 7 676 676		- 3 714 875			52 732 006	F.2.2	I. Residentes										398 249 423	97 962 942		496 212 365	187 005 086	496 212 365						
187 005 086		187 005 086															I. Residentes																187 005 086					
236 119 413		236 119 413	2 039 212	658 572	123 935 863	141 542 684	- 28 984 867	- 227 207		- 835 819	445 534	1 793 505	570 757		- 1 321 811	F.2.9	Otros depósitos	198 775	16 453 298	127 884	106 267						- 1 641 077	109 336 466	- 677 035	123 904 678	112 214 735	236 119 413						
123 904 678		123 904 678	2 039 212	658 572	123 935 863	141 542 684	- 28 984 867	- 227 207		- 835 819	445 534	1 793 505	570 757		- 1 321 811		I. Residentes	198 775	16 453 298	127 884	106 267						- 1 641 077	109 336 466	- 677 035	123 904 678	112 214 735	236 119 413						
112 214 735		112 214 735															I. No Residentes																					
136 485 050		136 485 050															Valores de deuda	11 942 501	90 719 290	99 300 000						48 192 693	- 12 256 309	- 98 049 441	- 38 326 404	136 485 050	136 485 050							
- 89 762 117		136 485 255	- 226 247 373							- 97 591 403	112 645 694	17 568 166	11 738 327		- 1 321 811	F.3	A corto plazo	13 916 802	62 580 000	7 049 421						- 98 049 441	- 38 326 404	- 189 762 117					- 89 762 117					
226 247 167		29 902 794	196 344 373							- 20 601 116	3 264 716	5 164 387					Otros depósitos	25 869 303	90 719 290	36 750 000						48 192 693	- 12 256 309	- 98 049 441	- 38 326 404	226 247 167	226 247 167							
807 323 184		710 186 382								- 37 289 946	240 569 012	402 691 106					Préstamos	- 30 747 763	126 473 584	116 169 990						- 49 532 982	2 466 154	33 799 695	456 545 862	140 447 303	11 711 261	807 323 184						
218 143 698		218 143 698								- 13 852 904	- 6 679 025	207 756 928					A corto plazo	3 449 274	7 823 272	7 823 272						- 17 477 953	33 799 695	122 577 355	59 470 486	218 143 698	218 143 698							
2 151 656		2 151 656															I. Sociedades No Financieras	3 449 274	- 1 297 616	7 823 272						- 17 477 953	33 799 695	122 577 355	59 470 486	218 143 698	218 143 698							
33 944 199		33 944 199															II. Sociedades Financieras																33 944 199					
122 577 355		122 577 355															III. Gobierno General																122 577 355					
59 470 486		59 470 486															IV. Otros sectores residentes																59 470 486					
589 179 486		97 138 802	492 042 684														V. Resto del Mundo	- 34 197 037	127 771 200	108 346 718						- 59 332 177	19 524 107	333 968 507	80 976 907	11 711 261	589 179 486	589 179 486						
93 779 865		93 779 865															I. Sociedades No Financieras																	93 779 865				
68 652 791		19 001 135	49 651 646														II. Sociedades Financieras	- 61 812 614	73 965 155	108 346 718						- 34 766 101	1 659 927	337 642 565	77 654 174	11 711 261	514 401 085	514 401 085						
334 151 846		3 480 719	337 642 565														III. Gobierno General																	334 151 846				
92 599 894		92 599 894															IV. Otros sectores residentes																	92 599 894				
1 930 027 161		292 893 260	846 133 901														V. Resto del Mundo	27 615 540	53 638 045															1 930 027 161				
976 426 419		292 893 260	683 533 159														Acciones y participaciones en fondos de inversión	720 038 230	29 511 057	4 744 153	- 103 906	33 303 113	24 645 109	177 572 738	58 981 300								976 426 419					
886 091 153		292 893 260	593 197 893														Acciones	455 528 403	29 511 057	4 744 153	- 103 906	33 303 113	39 617 106	58 981 300									886 091 153					
90 335 266		90 335 266															I. Residentes																	90 335 266				
162 600 742		162 600 742															II. No Residentes																	162 600 742				
162 600 742		162 600 742															Participaciones/Unidades de fondos de inversión																	162 600 742				
																	I. Residentes																					
																	II. No Residentes																					
309 073 103	- 46 793	309 119 896															Seguros, esquemas de pensiones y de garantías estandarizadas	9 947 994	479 707	189 525 899	85 278 043	9 528 405	13 527										309 073 103					
44 768 946	- 46 793	44 813 739															Reservas técnicas de seguros no de vida	9 947 994	479 707	189 525 899	85 278 043	9 528 405	13 527										44 768 946					
48 781 138		48 781 138															Seguros de vida y derechos por anualidades			46 777 380														48 781 138				
215 525 019		215 525 019															Derechos de pensiones y a beneficios no de pensiones			130 532 809	84 992 216													215 525 019				
																	Indemnizaciones de fondos de pensión a cargo del administrador y provisiones para reclamos bajo garantías estandarizadas																					
6 531 144 088		6 531 144 088															Derivados financieros y opciones accionarias de empleados	623 768 010	159 373 531	1 559 411 738														6 531 144 088				
6 531 144 088		6 531 144 088															Derivados financieros	623 768 010	159 373 531	1 559																		



**CUENTAS POR SECTORES INSTITUCIONALES**  
**Grupos de Fondos Detallados**  
**Miles de pesos corrientes**  
**2008**

ACTIVOS										PASIVOS										TOTAL																
TOTAL	S.2		S.1		S.15		S.14		S.13		S.12 SOCIEDADES FINANCIERAS						S.11 SOCIEDADES NO FINANCIERAS				CÓDIGO	TIPO DE OBLIGACIÓN Y DEUDOR/A CREADOR	S.12 SOCIEDADES FINANCIERAS				TOTAL									
	RESTO DEL MUNDO	ECONOMÍA TOTAL	ISFLSH	HOGARES	GOBIERNO GENERAL	SECTOR CENTRAL	Sociedades depositarias, excepto el Banco Central	Fondo de reserva de dinero	Fondo de inversión (suma del mercado de dinero)	Otros instrumentos financieros, excepto sociedades de seguros y fondos de pensiones	Activos financieros	Instituciones financieras (bancos y financieras)	Sociedades de seguros y fondos de pensiones	Sociedades no financieras (empresas públicas)	Sociedades no financieras, excluidas las nacionales y de control extranjero	S.11001	S.11002 y S.11003	S.11002 y S.11003	S.11001	S.128 y S.129			S.127	S.126	S.125	S.124	S.123	S.122	S.121	GOBIERNO GENERAL	HOGARES	ISFLSH	ECONOMÍA TOTAL	RESTO DEL MUNDO		
14 641 678 301	354 656 957	14 287 021 344	7 312 104	842 524 292	1 678 781 284	707 707 607	7 311 014 048	162 634 489	38 502 028	985 111 949	14 408 428	275 725 710	171 908 401	95 815 623	1 997 577 388	F.1	Adquisición neta de activos financieros/Emisión neta de pasivos	2 751 383 910	199 831 760	- 215 502 054	296 346 808	- 2 881 500	987 253 416	38 502 028	162 634 489	7 031 720 765	670 540 048	1 805 523 452	731 196 650	4 748 540	14 461 298 307	180 380 044	14 641 678 301			
3 395 110		3 395 110				3 395 110									F.1	Dinero monetario y de depósito																		3 395 110		
1 103 351 193	1 103 351 193	3 671 720	234 995 721	356 615 913	310 291 284	523 576 824	- 254 257	- 9 822 363	- 717 653	- 6 353 550	834 183	6 229 776	- 315 716 415		F.2	Dinero legal y depósitos		171 628 756		18 345 109	115 399	123 083												1 011 869 869	91 481 324	1 103 351 193
82 798 820	82 798 820	1 555 016	12 196 008	35 574 284	6 121	23 119 942		- 97 854	- 1 606 085	71 118	93 260	6 229 776	5 657 234		F.21	Dinero legal																		82 798 820		
82 798 820	82 798 820	1 555 016	12 196 008	35 574 284	6 121	23 119 942		- 97 854	- 1 606 085	71 118	93 260	6 229 776	5 657 234		F.21	I. Residentes																		82 798 820		
659 489 006	659 489 006	50 671 780	90 476 168	77 789 432	643 983 861			- 8 758 327	- 4 332 824					F.22	II. No Residentes																			659 489 006		
658 422 898	658 422 898	50 671 780	90 476 168	77 789 432	640 917 573			- 8 758 327	- 4 332 824					F.22	Depósitos transferibles																				658 422 898	
1 066 108	1 066 108				1 066 108									F.22	I. Residentes																			1 066 108		
361 063 367	361 063 367	2 116 704	172 127 933	230 565 461	232 495 731	- 254 257		- 966 172	888 432	- 2 091 844	740 523			F.29	II. No Residentes																				361 063 367	
270 648 151	270 648 151	2 116 704	172 127 933	230 565 461	232 495 731	- 254 257		- 966 172	888 432	- 2 091 844	740 523			F.29	Otros depósitos																				270 648 151	
90 415 216	90 415 216				142 080 515									F.29	I. Residentes																				90 415 216	
213 918 383	86 365 338	127 553 043			- 19 898 910	- 151 114 873	129 759 838	26 353 866	13 569 025	360 401	2 843 403	103 209 707			F.30	III. No Residentes																				213 918 383
- 32 026 738	27 899 085	- 59 925 823				- 124 775 352	126 056 449	20 366 788	13 569 025	360 401	- 868 392	67 580 400			F.30	Valores de deuda																				- 32 026 738
245 945 121	58 466 253	187 478 868			- 19 898 910	- 26 339 521	129 759 838	26 353 866	13 569 025	360 401	3 711 795	35 629 307			F.31	A corto plazo																			245 945 121	
1 234 426 726	61 088 243	1 173 338 483			385 154 782	429 925 348	105 654 075	1 585 534	2 432 328	30 407	80 854 075	1 585 534	2 432 328		F.32	A largo plazo																			1 234 426 726	
356 638 408		356 638 408			25 771 404	10 970 869	265 627 256	3 653 389	5 987 078			453 706	610 564		F.41	Préstamos																			356 638 408	
2 750 999	2 750 999				2 750 999										F.41	I. Sociedades No Financieras																			2 750 999	
29 616 937	29 616 937				- 25 771 404	10 970 869	31 070 630								F.41	II. Sociedades Financieras																			29 616 937	
156 721 062	156 721 062				156 721 062										F.41	III. Gobierno General																			156 721 062	
167 747 410	167 747 410				75 084 964										F.41	IV. Otros sectores residentes																			167 747 410	
877 590 320	61 068 243	816 522 077			- 43 601 362	406 125 641	364 302 093		- 64 617 218	88 194	40 637 033	1 051 828	1 821 756		F.42	V. Resto del Mundo																			877 590 320	
87 996 002	65 662 276	22 333 726			88 632 540				- 35 383 381		- 31 540 531	625 098	40		F.42	I. Sociedades No Financieras																			87 996 002	
25 205 607	20 556 286	45 761 943			- 43 601 362	16 362 995	105 673 868		- 2 401 312	88 194	5 375 967	- 32 851			F.42	II. Sociedades Financieras																				25 205 607
542 259 531	15 962 253	526 297 278			422 488 626	112 984 308			- 8 912 301		- 273 666				F.42	III. Gobierno General																				542 259 531
222 129 130		222 129 130			97 001 376				- 17 500 524		67 075 263	459 621	1 821 716		F.42	IV. Otros sectores residentes																			222 129 130	
1 263 333 669	207 285 939	1 056 047 730			276 671 253	- 23 924 610	88 736 999	1 050 840	10 459 637	8 126 400	- 298 331	59 903	26 840 066	668 325 573	F.5	Acciones y participaciones en fondos de inversión																			1 263 333 669	
1 157 360 256	207 285 939	950 074 317			274 526 361	- 23 924 610	88 736 999	1 050 840	10 459 637	8 126 400	- 298 331	59 903	26 840 066	564 497 052	F.5	Acciones																			1 157 360 256	
1 148 861 184	207 285 939	941 565 245			274 526 361	- 23 924 610	88 736 999	1 050 840	10 459 637	8 126 400	- 298 331	59 903	26 840 066	560 087 580	F.5	I. Residentes																			1 148 861 184	
8 409 072		8 409 072												8 409 072	F.5	II. No Residentes																				8 409 072
105 973 413		105 973 413			2 144 892									103 828 521	F.52	Participaciones/unidades de fondos de inversión																				105 973 413
105 973 413		105 973 413												103 828 521	F.52	I. Residentes																				105 973 413
283 968 726	- 62 963	283 905 763			230 950 626	54 767			67 514	42 030 561	41	8 383 782	6		F.6	II. No Residentes																			283 968 726	
57 030 580	- 62 963	57 093 543			54 767				67 514	41 995 683	41	8 383 782	6		F.6	Seguros, esquemas de pensiones y de garantías estandarizadas																				57 030 580
56 607 946		56 607 946			56 607 946					4 879					F.62	Reservas técnicas de seguros no de vida																				56 607 946
169 758 196		169 758 196													F.63 y 65	Derechos de pensiones y a beneficios no de pensiones administraciones de fondos de pensiones a cargo del administrador y provisiones para reclamos bajo garantías estandarizadas																				169 758 196
8 122 408 931	8 122 408 931				5 131 536 069	4 983 762			1 030 954 138	185 581 209	- 12 547	1 247 836 280	F.7	Derivados financieros y opciones accionarias de empleados																					8 122 408 931	
8 122 408 931	8 122 408 931				5 131 536 069	4 983 762			1 030 954 138	185 581 209	- 12 547	1 247 836 280	F.71	Derivados financieros																					8 122 408 931	
2 417 447 609	2 417 447 609	3 640 384	97 904 692	911 775 871	- 1 133 519	1 088 350 680	27 144 306	1 688 525	12 285 037	14 975 514	12 672 556</																									